



แผนพัฒนาท้องถิ่น (พ.ศ.๒๕๖๖ – ๒๕๗๐) แก้ไขครั้งที่ ๑/๒๕๖๖



องค์การบริหารส่วนตำบลป่าโมง
อำเภอเดชอุดม จังหวัดอุบลราชธานี

ชานวิเคราะหฺนโยบายและแผน สำนักขานปลัดขอหฺการบริหารส่วตำบลป่าโมง

โทร. 045-252711 โทรสาร. 045-252712 www.pamong.go.th



ประกาศองค์การบริหารส่วนตำบลป่าโมง
เรื่อง ใช้แผนพัฒนาท้องถิ่น (พ.ศ. ๒๕๖๖ - ๒๕๗๐) แก้ไข ครั้งที่ ๑/๒๕๖๖

ตามที่ องค์การบริหารส่วนตำบลป่าโมง อำเภอดงขุดม จังหวัดอุบลราชธานี ได้ประกาศ
องค์การบริหารส่วนตำบลป่าโมง เรื่อง ใช้แผนพัฒนาท้องถิ่น (พ.ศ. ๒๕๖๖ - ๒๕๗๐) ประกาศ ณ วันที่ ๒๔
มิถุนายน พ.ศ.๒๕๖๔ และได้มี ประกาศองค์การบริหารส่วนตำบลป่าโมง เรื่อง ใช้แผนพัฒนาท้องถิ่น
(พ.ศ. ๒๕๖๖ - ๒๕๗๐) เพิ่มเติมครั้งที่ ๑/๒๕๖๕ ประกาศ ณ วันที่ ๑๓ มิถุนายน พ.ศ.๒๕๖๕ และได้มี
ประกาศองค์การบริหารส่วนตำบลป่าโมง เรื่อง ใช้แผนพัฒนาท้องถิ่น (พ.ศ. ๒๕๖๖ - ๒๕๗๐) เพิ่มเติมครั้งที่
๒/๒๕๖๖ ประกาศ ณ วันที่ ๒๐ ธันวาคม พ.ศ.๒๕๖๕ นั้น

เพื่อประโยชน์ของประชาชนในการจัดทำบริการสาธารณะและกิจกรรมบริการสาธารณะ และ
เพื่อให้ความสอดคล้องหรือเชื่อมโยงกันระหว่างแผนพัฒนาท้องถิ่นขององค์การบริหารส่วนตำบลป่าโมงกับแผน
แผนพัฒนาเศรษฐกิจและสังคมแห่งชาติ ฉบับที่ ๑๓ (พ.ศ. ๒๕๖๖ - ๒๕๗๐) ยุทธศาสตร์ชาติ ๒๐ ปี (พ.ศ.
๒๕๖๑ - ๒๕๘๐) แผนพัฒนาจังหวัด/กลุ่มจังหวัด/ภาค ยุทธศาสตร์การพัฒนารองขององค์กรปกครองส่วนท้องถิ่น
ในเขตจังหวัดอุบลราชธานี ในส่วนที่ ๒ ยุทธศาสตร์รององค์กรปกครองส่วนท้องถิ่น และส่วนที่ ๓ การนำ
แผนพัฒนาท้องถิ่นไปสู่การปฏิบัติ องค์การบริหารส่วนตำบลป่าโมง จึงได้แก้ไขแผนพัฒนาท้องถิ่น (พ.ศ.
๒๕๖๖ - ๒๕๗๐) ครั้งที่ ๑/๒๕๖๖ โดยเป็นไปตามความในข้อ ๔ และ ข้อ ๒๑ แห่งระเบียบ
กระทรวงมหาดไทยว่าด้วยการจัดทำแผนขององค์กรปกครองส่วนท้องถิ่น พ.ศ. ๒๕๔๘ แก้ไขเพิ่มเติมฉบับที่ ๒
พ.ศ. ๒๕๕๙ ฉบับที่ ๓ พ.ศ. ๒๕๖๑ และหนังสือกระทรวงมหาดไทย ที่ มท ๐๘๑๐.๓/ว ๖๐๘๖ ลงวันที่ ๑๙
สิงหาคม ๒๕๖๕ นายองค์การบริหารส่วนตำบลป่าโมงได้ให้ความเห็นชอบในแผนพัฒนาท้องถิ่นที่แก้ไขของ
องค์การบริหารส่วนตำบลป่าโมง เพื่อเป็นแนวทางในการบริหารกิจการขององค์การบริหารส่วนตำบลป่าโมงเป็น
ที่ เรียบร้อยแล้ว

องค์การบริหารส่วนตำบลป่าโมง จึงประกาศใช้แผนพัฒนาท้องถิ่น (พ.ศ. ๒๕๖๖ - ๒๕๗๐)
แก้ไข ครั้งที่ ๑/๒๕๖๖ เพื่อนำไปปฏิบัติโดยใช้เป็นกรอบในการจัดทำงบประมาณรายจ่ายประจำปี งบประมาณ
รายจ่ายเพิ่มเติม และงบประมาณจากเงินสะสม รวมทั้งวางแนวทางเพื่อให้มีการปฏิบัติให้บรรลุวัตถุประสงค์
ตามโครงการพัฒนาที่กำหนดไว้ในแผนพัฒนาท้องถิ่น รายละเอียดปรากฏตามท้ายประกาศนี้

จึงประกาศให้ทราบโดยทั่วกัน

ประกาศ ณ วันที่ ๒๗ กุมภาพันธ์ พ.ศ. ๒๕๖๖

(นางสาวจรินทร์ชัย)

นายกองค์การบริหารส่วนตำบลป่าโมง

หลักการและเหตุผล

เนื่องด้วย องค์การบริหารส่วนตำบลป่าโมง ได้จัดทำแผนพัฒนาท้องถิ่น (พ.ศ. ๒๕๖๖ – ๒๕๗๐) ไปแล้ว นั้น แต่ทั้งนี้ เนื่องจากว่าองค์การบริหารส่วนตำบลป่าโมง มีความจำเป็นที่จะต้องแก้ไขแผนพัฒนาท้องถิ่น (พ.ศ. ๒๕๖๖ – ๒๕๗๐) ครั้งที่ ๑/๒๕๖๖ ให้ถูกต้องตามที่กระทรวงมหาดไทย ได้ให้องค์การปกครองส่วนท้องถิ่นนำหมุดหมายในแผนพัฒนาเศรษฐกิจและสังคมแห่งชาติ ฉบับที่ ๑๓ มาจัดทำรายละเอียดที่มีความสอดคล้องหรือเชื่อมโยงกับยุทธศาสตร์ชาติ ๒๐ ปี แผนพัฒนาจังหวัด/กลุ่มจังหวัด/ภาค ยุทธศาสตร์การพัฒนาขององค์การปกครองส่วนท้องถิ่นในเขตจังหวัด และยุทธศาสตร์องค์การปกครองส่วนท้องถิ่น ในส่วนที่ ๒ ยุทธศาสตร์ขององค์การปกครองส่วนท้องถิ่น และส่วนที่ ๓ การนำแผนพัฒนาท้องถิ่นไปสู่การปฏิบัติ โดยเป็นอำนาจของผู้บริหารท้องถิ่นในการดำเนินการตามระเบียบกระทรวงมหาดไทยว่าด้วยการจัดทำแผนพัฒนาขององค์การปกครองส่วนท้องถิ่น พ.ศ. ๒๕๔๘ และที่แก้ไขเพิ่มเติม ข้อ ๔ และ ข้อ ๒๑ มาดำเนินการโดยอนุโลมและให้ใช้เป็นการแก้ไขแผนพัฒนาท้องถิ่น ทั้งนี้ ให้ดำเนินการแล้วเสร็จภายใน ๑๒๐ วันนับแต่วันประกาศในราชกิจจานุเบกษา กรณีองค์การปกครองส่วนท้องถิ่นไม่อาจดำเนินการแล้วเสร็จตามเวลาที่กำหนดดังกล่าวให้ผู้บริหารท้องถิ่นดำเนินการตามที่เห็นสมควรและให้นำแนวทางการดำเนินงานตามหนังสือกระทรวงมหาดไทย ที่ มท ๐๘๑๐.๓/ว ๑๒๓๙ ลงวันที่ ๒๑ กุมภาพันธ์ ๒๕๖๕ มาเป็นแนวทางในการปฏิบัติด้วย รายละเอียดตามหนังสือกระทรวงมหาดไทย ที่ มท ๐๘๑๐.๓/ว ๖๐๘๖ ลงวันที่ ๑๙ สิงหาคม ๒๕๖๕ เรื่อง ชักซ้อมแนวทางปฏิบัติการใช้แผนพัฒนาท้องถิ่นขององค์การปกครองส่วนท้องถิ่นเพื่อจัดทำบริการสาธารณะหรือกิจกรรมสาธารณะ ปัจจุบันได้มีประกาศใช้แผนพัฒนาเศรษฐกิจและสังคมแห่งชาติ ฉบับที่ ๑๓ (พ.ศ. ๒๕๖๖ – ๒๕๗๐) ราชกิจจานุเบกษา เมื่อวันที่ ๑ พฤศจิกายน ๒๕๖๕

ดังนั้น เพื่อให้การแก้ไขโครงการพัฒนาในแผนพัฒนาท้องถิ่น (พ.ศ. ๒๕๖๖ – ๒๕๗๐) เป็นไปด้วยความถูกต้อง ตามระเบียบและหนังสือกระทรวงมหาดไทยดังกล่าว นายองค์การบริหารส่วนตำบลป่าโมง จึงอนุมัติแก้ไขแผนพัฒนาท้องถิ่น (พ.ศ. ๒๕๖๖ – ๒๕๗๐) ครั้งที่ ๑/๒๕๖๖ และดำเนินการประกาศใช้ต่อไป

(ลงชื่อ) ผู้อนุมัติ

(นางสาวกร จันทร์เขียว)

ตำแหน่ง นายองค์การบริหารส่วนตำบลป่าโมง

วันที่ ๒๗ กุมภาพันธ์ พ.ศ. ๒๕๖๖

สารบัญ

เรื่อง

หน้า

ส่วนที่ ๒	ยุทธศาสตร์การพัฒนาระบบโครงสร้างส่วนท้องถิ่น	๑
	- ความสัมพันธ์ระหว่างแผนระดับมหภาค	๒
	- แผนยุทธศาสตร์ชาติ ๒๐ ปี	๒
	- แผนพัฒนาเศรษฐกิจและสังคมแห่งชาติฉบับที่ ๑๓	๖
	- เป้าหมายการพัฒนาที่ยั่งยืน (Sustainable Development Goals SDGs)	๓๖
	- แผนพัฒนาภาค แผนพัฒนากลุ่มจังหวัด แผนพัฒนาจังหวัด	๕๐
	- แผนพัฒนากลุ่มจังหวัดภาคตะวันออกเฉียงเหนือตอนล่าง ๒ (พ.ศ.๒๕๖-๒๕๗๐) ฉบับทบทวนประจำปีงบประมาณ พ.ศ.๒๕๖๗	๕๐
	- แผนพัฒนาจังหวัดอุบลราชธานี (พ.ศ.๒๕๖๖-๒๕๗๐) ฉบับทบทวน ปีงบประมาณ พ.ศ.๒๕๖๗	๕๔
	- ยุทธศาสตร์การพัฒนาขององค์กรปกครองส่วนท้องถิ่นในเขตจังหวัด	๕๗
	- ยุทธศาสตร์ขององค์การบริหารส่วนตำบลป่าโมง	๕๘
	- การวิเคราะห์ศักยภาพเพื่อประเมินสภาพการพัฒนาในปัจจุบันและโอกาสพัฒนาในอนาคตขององค์การบริหารส่วนตำบล	๗๒
ส่วนที่ ๓	การนำแผนพัฒนาท้องถิ่นไปสู่การปฏิบัติ	
	- ยุทธศาสตร์การพัฒนาและแผนงาน	๗๙
	- บัญชีสรุปโครงการพัฒนาแผนพัฒนาท้องถิ่น (แบบ ผ.๐๑)	๘๐
	- บัญชีสรุปโครงการพัฒนา ที่นำมาจากแผนพัฒนาหมู่บ้านและชุมชน(ผ.๐๑/๑)	๘๔
	- บัญชีโครงการพัฒนา (แบบ ผ.๐๒)	๘๕
	- บัญชีสำหรับโครงการที่เกินศักยภาพขององค์กรปกครองส่วนท้องถิ่น (แบบ ผ.๐๒/๒)	๑๖๔
	- บัญชีครุภัณฑ์แผนพัฒนาท้องถิ่น (แบบ ผ.๐๓)	๒๑๐
	- บัญชีโครงการพัฒนาที่นำมาจากแผนพัฒนาหมู่บ้านและแผนชุมชน(ผ.๐๒/๑)	๒๑๙

ส่วนที่ ๒

ยุทธศาสตร์การพัฒนาดังกล่าวขององค์กรปกครองส่วนท้องถิ่น



องค์การบริหารส่วนตำบลป่าโมก อำเภอเดชอุดม จังหวัดอุบลราชธานี

ส่วนที่ ๒

ยุทธศาสตร์การพัฒนากองครักษ์ส่วนท้องถิ่น

๑. ความสัมพันธ์ระหว่างแผนพัฒนาระดับมหภาค

๑.๑ แผนยุทธศาสตร์ชาติ ๒๐ ปี

วิสัยทัศน์ “ประเทศไทยมีความมั่นคง มั่งคั่ง ยั่งยืน เป็นประเทศพัฒนาแล้ว ด้วยการพัฒนาตามหลักปรัชญาของเศรษฐกิจพอเพียง”

ประกอบด้วย ๖ ยุทธศาสตร์ ได้แก่

๑. ยุทธศาสตร์ด้านความมั่นคง
๒. ยุทธศาสตร์ด้านการสร้างความสามารถในการแข่งขัน
๓. ยุทธศาสตร์การพัฒนาและเสริมสร้างศักยภาพคน
๔. ยุทธศาสตร์ด้านการสร้างโอกาสความเสมอภาคและเท่าเทียมกันทางสังคม
๕. ยุทธศาสตร์ด้านการสร้างการเติบโตบนคุณภาพชีวิตที่เป็นมิตรกับสิ่งแวดล้อม
๖. ยุทธศาสตร์ด้านการปรับสมดุลและพัฒนาระบบการบริหารจัดการภาครัฐ

โดยมีสาระสำคัญของแต่ละยุทธศาสตร์ สรุปได้ดังนี้

๑. ยุทธศาสตร์ด้านความมั่นคง

มีเป้าหมายทั้งในการสร้างเสถียรภาพภายในประเทศ และช่วยลดและป้องกันภัยคุกคามจากภายนอก รวมทั้งสร้างความเชื่อมั่นในกลุ่มประเทศอาเซียนและประชาคมโลกที่มีต่อประเทศไทย กรอบแนวทางที่ต้องให้ความสำคัญ อาทิ

(๑) การเสริมสร้างความมั่นคงของสถาบันหลักและการปกครองระบอบประชาธิปไตยอันมี พระมหากษัตริย์ทรงเป็นประมุข

(๒) การปฏิรูปกลไกการบริหารประเทศและพัฒนาความมั่นคงทางการเมือง ขจัดคอร์รัปชัน สร้างความเชื่อมั่นในกระบวนการยุติธรรม

(๓) การรักษาความมั่นคงภายในและความสงบเรียบร้อยภายใน ตลอดจนการบริหารจัดการความมั่นคงชายแดนและชายฝั่งทะเล

(๔) การพัฒนาระบบ กลไก มาตรการและความร่วมมือระหว่างประเทศทุกระดับ และรักษาคุณภาพความสัมพันธ์กับประเทศมหาอำนาจ เพื่อป้องกันและแก้ไขปัญหาความมั่นคงรูปแบบใหม่

(๕) การพัฒนาเสริมสร้างศักยภาพการฉนีกกำลังป้องกันประเทศ การรักษาความสงบเรียบร้อยภายในประเทศ สร้างความร่วมมือกับประเทศเพื่อนบ้านและมิตรประเทศ

(๖) การพัฒนาระบบการเตรียมพร้อมแห่งชาติและระบบบริหารจัดการภัยพิบัติ รักษาความมั่นคงของฐานทรัพยากรธรรมชาติสิ่งแวดล้อม

(๗) การปรับกระบวนการทำงานของกลไกที่เกี่ยวข้องจากแนวตั้งสู่นวาระนามมากขึ้น

๒. ยุทธศาสตร์ด้านการสร้างความสามารถในการแข่งขัน

เพื่อให้ประเทศไทยสามารถพัฒนาไปสู่การเป็นประเทศพัฒนาแล้ว ซึ่งจำเป็นต้องยกระดับผลิตภาพ การผลิตและการใช้นวัตกรรมในการเพิ่มความสามารถในการแข่งขันและการพัฒนาอย่างยั่งยืนทั้งในสาขา อุตสาหกรรม เกษตร และบริการ การสร้างความมั่นคงและปลอดภัยด้านอาหาร การเพิ่มขีดความสามารถทางการค้าและการเป็นผู้ประกอบการ รวมทั้งการพัฒนาฐานเศรษฐกิจแห่งอนาคต ทั้งนี้ภายใต้กรอบการปฏิรูป และพัฒนาปัจจัยเชิงยุทธศาสตร์ทุกด้าน อันได้แก่ โครงสร้างพื้นฐานและระบบโลจิสติกส์ วิทยาศาสตร์ เทคโนโลยี และนวัตกรรม การพัฒนาทุนมนุษย์ และการบริหารจัดการทั้งในภาครัฐและภาคธุรกิจเอกชน กรอบแนวทางที่ ต้องให้ความสำคัญ อาทิ

(๑) การพัฒนาสมรรถนะทางเศรษฐกิจ ได้แก่ การรักษาเสถียรภาพเศรษฐกิจและสร้างความเชื่อมั่น การส่งเสริมการค้าและการลงทุนที่อยู่บนการแข่งขันที่เป็นธรรมและรับผิดชอบต่อสังคม ตลอดจนการพัฒนาประเทศสู่ความเป็นชาติการค้าเพื่อให้ได้ประโยชน์จากห่วงโซ่มูลค่าในภูมิภาค และเป็นการยกระดับไปสู่ สวนบนของห่วงโซ่มูลค่ามากขึ้น

(๒) การพัฒนาภาคการผลิตและบริการ บนฐานของการพัฒนานวัตกรรมและมีความเป็นมิตรต่อสิ่งแวดล้อม โดยมีการใช้ดิจิทัลและการค้าที่เข้มข้นเพื่อสร้างมูลค่าเพิ่มและขยายกิจกรรมการผลิตและบริการ โดยมุ่งสู่ความเป็นเลิศในระดับโลกและในระดับภูมิภาคในอุตสาหกรรมหลายสาขา และในภาคบริการที่หลากหลายตามรูปแบบการดำเนินชีวิตและการดำเนินธุรกิจที่เปลี่ยนไป รวมทั้งเป็นแหล่งอาหารคุณภาพ สะอาดและปลอดภัยของโลก

- ภาคเกษตร โดยเสริมสร้างฐานการผลิตให้เข้มแข็งและยั่งยืน เพิ่มขีดความสามารถในการแข่งขันของภาคเกษตร ส่งเสริมเกษตรกรรายย่อยให้ปรับไปสู่การทำเกษตรยั่งยืนที่เป็นมิตรกับสิ่งแวดล้อม และรวมกลุ่มเกษตรกรในการพัฒนาอาชีพที่เข้มแข็ง และการพัฒนาสินค้าเกษตรที่มีศักยภาพและอาหาร คุณภาพ สะอาดและปลอดภัย

- ภาคอุตสาหกรรม โดยพัฒนาอุตสาหกรรมศักยภาพ ยกกระตักการพัฒนาอุตสาหกรรม ปัจจุบันที่มีศักยภาพสูง และพัฒนาอุตสาหกรรมอนาคตที่มีศักยภาพ โดยการใช้ดิจิทัลและการค้าเพิ่มมูลค่า และยกระดับห่วงโซ่มูลค่าในระดับสูงขึ้น

- ภาคบริการ โดยขยายฐานการบริการใหม่มีความหลากหลาย มีความเป็นเลิศและเป็นมิตรต่อสิ่งแวดล้อม โดยการยกระดับการบริการที่เป็นฐานรายได้เดิม เช่น การท่องเที่ยว และพัฒนาให้ประเทศไทยเป็น ศูนย์กลางการให้บริการสุขภาพ ธุรกิจบริการด้านการเงินและธุรกิจบริการที่มีศักยภาพอื่นๆ เป็นต้น

(๓) การพัฒนาผู้ประกอบการและเศรษฐกิจชุมชน พัฒนาทักษะผู้ประกอบการ ยกกระตักผลิตภาพ แรงงาน และพัฒนาวิสาหกิจขนาดกลางและขนาดย่อม (SMEs) สู่สากล และพัฒนาวิสาหกิจชุมชนและสถาบัน เกษตรกร

(๔) การพัฒนาพื้นที่เศรษฐกิจพิเศษและเมืองพัฒนาเขตเศรษฐกิจพิเศษชายแดน และพัฒนาระบบ เมืองศูนย์กลางความเจริญ จัดระบบผังเมืองที่มีประสิทธิภาพและมีสวนรวม มีการจัดการสิ่งแวดล้อมเมือง และ โครงสร้างพื้นฐานทางสังคมและเศรษฐกิจที่สอดคล้องกับศักยภาพ

(๕) การลงทุนพัฒนาโครงสร้างพื้นฐาน ในด้านการขนส่ง ด้านพลังงาน ระบบเทคโนโลยี สารสนเทศและการสื่อสารและการวิจัยและพัฒนา

(๖) การเชื่อมโยงกับภูมิภาคและเศรษฐกิจโลกสร้างความเป็นหุ้นส่วนการพัฒนากับนานาชาติ ส่งเสริมความร่วมมือกับนานาชาติในการสร้างความมั่นคงด้านต่างๆ เพิ่มบทบาทของไทยในองค์กรระหว่าง ประเทศ รวมถึงสร้างองค์ความรู้ด้านการต่างประเทศ

๓. ยุทธศาสตร์การพัฒนาและเสริมสร้างศักยภาพคน

เพื่อพัฒนาคนและสังคมไทยให้เป็นรากฐานที่แข็งแกร่งของประเทศ มีความพร้อมทางกายใจ สติปัญญา มีความเป็นสากล มีทักษะการคิดวิเคราะห์อย่างมีเหตุผล มีระเบียบวินัย เคารพกฎหมาย มีคุณธรรม จริยธรรม รู้คุณค่าความเป็นไทย มีครอบครัวที่มั่นคง กรอบแนวทางที่ต้องให้ความสำคัญ อาทิ

(๑) การพัฒนาศักยภาพคนตลอดช่วงชีวิตให้สนับสนุนการเจริญเติบโตของประเทศ

(๒) การยกระดับคุณภาพการศึกษาและการเรียนรู้ให้มีคุณภาพ เทาเทียม และทั่วถึง

(๓) การปลูกฝังระเบียบวินัย คุณธรรม จริยธรรมค่านิยมที่พึงประสงค์

(๔) การสร้างเสริมให้คนมีสุขภาพที่ดี

(๕) การสร้างความอยู่ดีมีสุขของครอบครัวไทย เสริมสร้างบทบาทของสถาบันครอบครัวในการบ่มเพาะจิตใจให้เข้มแข็ง

๔. ยุทธศาสตร์ด้านการสร้างโอกาสความเสมอภาคและเท่าเทียมกันทางสังคม

เพื่อเร่งกระจายโอกาสการพัฒนาและสร้างความมั่นคงให้ทั่วถึง ลดความเหลื่อมล้ำไปสู่สังคมที่เสมอภาคและเปราะบาง กรอบแนวทางที่ต้องให้ความสำคัญ อาทิ

- (๑) การสร้างความมั่นคงและการลดความเหลื่อมล้ำทางด้านเศรษฐกิจและสังคม
- (๒) การพัฒนาระบบบริการและระบบบริหารจัดการสุขภาพ
- (๓) การสร้างสภาพแวดล้อมและนวัตกรรมที่เอื้อต่อการดำรงชีวิตในสังคมสูงวัย
- (๔) การสร้างความเข้มแข็งของสถาบันทางสังคม ทุนทางวัฒนธรรม และความเข้มแข็งของชุมชน
- (๕) การพัฒนาการสื่อสารมวลชนไทยเป็นกลไกในการสนับสนุนการพัฒนา

๕. ยุทธศาสตร์ด้านการสร้างการเติบโตบนคุณภาพชีวิตที่เป็นมิตรกับสิ่งแวดล้อม

เพื่อเร่งอนุรักษ์ฟื้นฟูและสร้างความมั่นคงของฐานทรัพยากรธรรมชาติ และมีความมั่นคงด้านน้ำ รวมทั้งมีความสามารถในการป้องกันผลกระทบและปรับตัวต่อการเปลี่ยนแปลงสภาพภูมิอากาศและภัยพิบัติ ธรรมชาติ และพัฒนามุ่งสู่การเป็นสังคมสีเขียว กรอบแนวทางที่ต้องให้ความสำคัญ อาทิ

- (๑) การจัดระบบอนุรักษ์ ฟื้นฟู และป้องกันการทำลายทรัพยากรธรรมชาติ
- (๒) การวางระบบบริหารจัดการน้ำให้มีประสิทธิภาพทั้ง ๒๕ กลุ่มน้ำ เน้นการปรับระบบการบริหารจัดการอุทกภัยอย่างบูรณาการ
- (๓) การพัฒนาและใช้พลังงานที่เป็นมิตรกับสิ่งแวดล้อม
- (๔) การพัฒนาเมืองอุตสาหกรรมเชิงนิเวศและเมืองที่เป็นมิตรกับสิ่งแวดล้อม
- (๕) การรวมลดปัญหาโลกร้อนและปรับตัวให้พร้อมกับการเปลี่ยนแปลงสภาพภูมิอากาศ
- (๖) การใช้เครื่องมือทางเศรษฐศาสตร์และนโยบายการคลังเพื่อสิ่งแวดล้อม

๖. ยุทธศาสตร์ด้านการปรับสมดุลและพัฒนาระบบการบริหารจัดการภาครัฐ

เพื่อให้หน่วยงานภาครัฐมีขนาดที่เหมาะสมกับบทบาทภารกิจ มีสมรรถนะสูง มีประสิทธิภาพและประสิทธิผล กระจายบทบาทภารกิจไปสู่ท้องถิ่นอย่างเหมาะสม มีธรรมาภิบาล กรอบแนวทางที่ต้องให้ความสำคัญ อาทิ

- (๑) การปรับปรุงโครงสร้าง บทบาท ภารกิจ ของหน่วยงานภาครัฐ ใหม่ขนาดที่เหมาะสม
- (๒) การวางระบบบริหารราชการแบบบูรณาการ
- (๓) การพัฒนาระบบบริหารจัดการกำลังคนและพัฒนาบุคลากรภาครัฐ
- (๔) การต่อต้านการทุจริตและประพฤติมิชอบ
- (๕) การปรับปรุงกฎหมายและระเบียบต่างๆ ให้ทันสมัย เป็นธรรม และเป็นสากล
- (๖) การพัฒนาระบบการให้บริการประชาชนของหน่วยงานภาครัฐ
- (๗) การปรับปรุงการบริหารจัดการรายได้และรายจ่ายของภาครัฐ

THAILAND ๔.๐

ไทยแลนด์ ๔.๐ เป็นวิสัยทัศน์เชิงนโยบายการพัฒนาเศรษฐกิจของประเทศไทย หรือ โมเดลพัฒนาเศรษฐกิจของรัฐบาล ภายใต้การนำของพลเอกประยุทธ์ จันทร์โอชา นายกรัฐมนตรีและหัวหน้าคณะรักษาความสงบแห่งชาติ (คสช.) ในขณะนั้น ที่เขามาดำเนินการประเทศบนวิสัยทัศน์ที่ว่า “มั่นคง มั่งคั่ง และยั่งยืน” ที่มี ภารกิจสำคัญในการขับเคลื่อนปฏิรูปประเทศด้านต่างๆ เพื่อปรับแก้ จัดระบบ ปรับทิศทาง และสร้างหนทาง พัฒนาประเทศไทย เจริญ สามารถรับมือกับโอกาสและภัยคุกคามแบบใหม่ๆ ที่เปลี่ยนแปลงอย่างรวดเร็วรุนแรง ในศตวรรษที่ ๒๑ ได้

ประเทศไทย ๔.๐ จึงเป็นการพัฒนา “เครื่องยนต์เพื่อขับเคลื่อนการเติบโตทางเศรษฐกิจชุดใหม่” (New Engines of Growth) ด้วยการแปลง “ความได้เปรียบเชิงเปรียบเทียบ” ของประเทศที่มีอยู่ ๒ ด้าน คือ “ความหลากหลายเชิงชีวภาพ” และ “ความหลากหลายเชิงวัฒนธรรม” ให้เป็น “ความได้เปรียบในเชิงแข่งขัน” โดยการ

เติมเต็มด้วยวิทยาการ ความคิดสร้างสรรค์ นวัตกรรม วิทยาศาสตร์ เทคโนโลยี และการวิจัยและพัฒนาแล้วต่อยอดความได้เปรียบเชิงเปรียบเทียบเป็น “๕ กลุ่มเทคโนโลยีและอุตสาหกรรมเป้าหมาย” ประกอบด้วย

๑. กลุ่มอาหาร เกษตร และเทคโนโลยีชีวภาพ (Food, Agriculture & Bio-Tech)

๒. กลุ่มสาธารณสุข สุขภาพ และเทคโนโลยีทางการแพทย์ (Health, Wellness&Bio-Med)

๓. กลุ่มเครื่องมืออุปกรณ์อัจฉริยะ หุ่นยนต์ และระบบเครื่องกลที่ใช้ระบบอิเล็กทรอนิกส์ควบคุม (Smart Devices, Robotics & Mechatronics)

๔. กลุ่มดิจิทัล เทคโนโลยีอินเทอร์เน็ตที่เชื่อมต่อและบังคับอุปกรณ์ต่างๆ ปัญญาประดิษฐ์และเทคโนโลยีสมองกลฝังตัว (Digital, IoT, Artificial Intelligence & Embedded Technology)

๕. กลุ่มอุตสาหกรรมสร้างสรรค์ วัฒนธรรม และบริการที่มีมูลค่าสูง (Creative, Culture & High Value Services) ทั้ง ๕ กลุ่มเทคโนโลยีและอุตสาหกรรมเป้าหมาย จะเป็นแพลตฟอร์มในการสร้าง “New Startups” ต่างๆ มากมาย อาทิ เทคโนโลยีการเกษตร (Agritech) เทคโนโลยีอาหาร (Food) ในกลุ่มที่ ๑ เทคโนโลยี สุขภาพ (Healthtech) เทคโนโลยีการแพทย์ (Meditech) สปา ในกลุ่มที่ ๒ เทคโนโลยีหุ่นยนต์ (Robotech) ในกลุ่มที่ ๓ เทคโนโลยีด้านการเงิน (Fintech) อุปกรณ์เชื่อมต่อออนไลน์โดยไม่ต้องใช้คน (IoT) เทคโนโลยี การศึกษา (Edtech) อี-มาร์เก็ตเพลส (E-Marketplace) อี-คอมเมิร์ซ (E-Commerce) ในกลุ่มที่ ๔ เทคโนโลยี การออกแบบ (Designtech) ธุรกิจไลฟ์สไตล์ (Lifestyle Business) เทคโนโลยีการท่องเที่ยว (Traveltech) การเพิ่มประสิทธิภาพการบริการ (Service Enhancing) ในกลุ่มที่ ๕ เป็นต้น

เป้าหมายของการดำเนินงานตามยุทธศาสตร์ “ประเทศไทย ๔.๐” คือ การขับเคลื่อน ๕ กลุ่มเทคโนโลยีและอุตสาหกรรมเป้าหมายให้เกิดผลสัมฤทธิ์ภายในระยะเวลา ๓ - ๕ ปีข้างหน้า เป็นการเปลี่ยน “ปัญหาและความท้าทาย” ให้เป็น “ศักยภาพและโอกาส” ในการสร้างความมั่นคง มั่งคั่ง และยั่งยืน ให้กับประเทศอย่างเป็นรูปธรรม เช่น เปลี่ยนจากปัญหาการเขาสูงสังคมผู้สูงอายุให้เป็นสังคมผู้สูงอายุที่มีพลัง (Active Aging) การพัฒนาหุ่นยนต์ทางการแพทย์ การยกระดับเมืองให้เป็น Smart City การเปลี่ยนสินค้าโภคภัณฑ์ต่างๆ เช่น ข้าว ยางพารา น้ำตาล มันสำปะหลัง ให้กลายเป็นอาหารสุขภาพ (Functional Foods) หรือผลิตภัณฑ์เสริมอาหาร (Nutraceuticals) ที่มีมูลค่าสูง การเปลี่ยนการเกษตรแบบดั้งเดิมให้เป็นการเกษตรแม่นยำสูง (Precision Farming) และพัฒนาระบบการบริหารจัดการและเทคโนโลยีนี้ เป็นต้น

กล่าวโดยสรุป กระบวนทัศน์ในการพัฒนาประเทศ ภายใต้ “ประเทศไทย ๔.๐” มี ๓ ประเด็นที่สำคัญ

๑. เป็นจุดเริ่มต้นของยุทธศาสตร์ชาติ ๒๐ ปี ในการขับเคลื่อนไปสู่การเป็นประเทศที่มั่นคง มั่งคั่ง และยั่งยืน อย่างเป็นรูปธรรม

๒. เป็น “Reform in Action” ที่มีการผลักดันการปฏิรูปโครงสร้างเศรษฐกิจ การปฏิรูปการวิจัยและ การพัฒนา และการปฏิรูปการศึกษาไปพร้อมๆ กัน

๓. เป็นการผนึกกำลังของทุกภาคส่วนภายใต้แนวคิด “ประชารัฐ” โดยเป็นประชารัฐที่ผนึกกำลังกับเครือข่ายพันธมิตรทางธุรกิจ การวิจัยพัฒนา และบุคลากรระดับโลก ภายใต้หลักปรัชญาเศรษฐกิจพอเพียงของ การ “รู้จักเติม รู้จักพอ และรู้จักปัน”

๑.๒ แผนพัฒนาเศรษฐกิจและสังคมแห่งชาติฉบับที่ ๑๓ (พ.ศ. ๒๕๖๐ - ๒๕๖๔)

แผนพัฒนาเศรษฐกิจและสังคมแห่งชาติ ฉบับที่ ๑๓ มีจุดมุ่งหมายสูงสุดเพื่อขับเคลื่อนการพัฒนาประเทศให้สามารถบรรลุผล ตามเป้าหมายการพัฒนาระยะยาวที่กำหนดไว้ในยุทธศาสตร์ชาติ โดยมุ่งหวังให้แผนพัฒนาเศรษฐกิจและสังคมแห่งชาติ ฉบับที่ ๑๓ (พ.ศ. ๒๕๖๖ - ๒๕๗๐) ทำหน้าที่เป็นกลไกในการชี้ประเด็นที่มีลำดับความสำคัญสูงต่อการพัฒนาประเทศใน ระยะ ๕ ปีและเพื่อผลักดันให้ประเทศสามารถก้าวข้ามความท้าทายต่าง ๆ เพื่อขับเคลื่อนสู่ความเจริญเติบโตที่ ทุกภาคส่วนได้รับประโยชน์อย่างเท่าเทียมกัน โดยแผนพัฒนาเศรษฐกิจและสังคมแห่งชาติ ฉบับที่ ๑๓ ได้กำหนดทิศทางและ เป้าหมายของการพัฒนาบนพื้นฐานของหลักการและแนวคิดที่สำคัญ ๔ ประการ ได้แก่

๑. หลักปรัชญาของเศรษฐกิจพอเพียง โดยการสืบสาน รักษา ต่อยอดการพัฒนาตามหลักปรัชญาของเศรษฐกิจพอเพียง ซึ่งตั้งอยู่บนพื้นฐานของความพอประมาณ ความมีเหตุผล การสร้างภูมิคุ้มกันที่ดี ควบคู่กับการใช้เงื่อนไข ๒ ประการเพื่อกำกับการกำหนดทิศทางและประเด็นการพัฒนาในส่วนต่าง ๆ ได้แก่ เงื่อนไขความรู้ โดยการใช้องค์ความรู้ทางวิชาการที่รอบด้าน และเงื่อนไขคุณธรรม โดยยึดถือผลประโยชน์ ของประชาชนและความ เป็นธรรมในทุกมิติของสังคม

๒. แนวคิด Resilience ซึ่งเป็นแนวคิดที่มุ่งเน้นการลดความเปราะบางต่อความเปลี่ยนแปลง อันประกอบด้วยการพัฒนาความสามารถใน ๓ ระดับ ได้แก่

(๑) การพร้อมรับ (Cope) หมายถึง ความสามารถ ในการบริหารจัดการภายใต้สภาวะวิกฤติ ให้สามารถยืนหยัดและต้านทานความยากลำบาก รวมถึงฟื้นคืนกลับ สู่สภาวะปกติได้อย่างรวดเร็ว

(๒) การปรับตัว (Adapt) หมายถึง การปรับทิศทาง รูปแบบ และแนวทางการพัฒนาให้สอดคล้องกับความเปลี่ยนแปลง พร้อมกระจายความเสี่ยงและปรับตัวอย่างเท่าทันเพื่อแสวงหาประโยชน์จากสิ่งที่เกิดขึ้น และ

(๓) การเปลี่ยนแปลงเพื่อพร้อมเติบโตอย่างยั่งยืน (Transform) หมายถึง การเปลี่ยนแปลงเชิงโครงสร้างและปัจจัยพื้นฐานให้สอดคล้องกับความเปลี่ยนแปลง

๓. เป้าหมายการพัฒนอย่างยั่งยืนของสหประชาชาติซึ่งอยู่บนพื้นฐานของแนวคิด “ไม่ทิ้งใคร ไว้ข้างหลัง” โดยมุ่งเสริมสร้างคุณภาพชีวิตที่ดีให้กับประชาชนทุกกลุ่ม ทั้งในมิติของการมีปัจจัยที่จำเป็น สำหรับการดำรงชีวิตขั้นพื้นฐานที่เพียงพอ การมีสภาพแวดล้อมที่ดี การมีปัจจัยสนับสนุนให้มีสุขภาพที่สมบูรณ์ ทั้งทางร่างกาย และจิตใจ การมีโอกาสที่จะใช้ศักยภาพของตนในการสร้างความเป็นอยู่ที่ดี รวมถึงการมุ่งส่งต่อ ทรัพยากรธรรมชาติ และสิ่งแวดล้อมที่ดีไปยังคนรุ่นต่อไป

๔. โมเดลเศรษฐกิจ BCG ซึ่งเป็นแนวคิดการพัฒนาเศรษฐกิจใน ๓ รูปแบบควบคู่กัน ได้แก่ เศรษฐกิจชีวภาพ เศรษฐกิจหมุนเวียน และเศรษฐกิจสีเขียว โดยอาศัยฐานศักยภาพและความเข้มแข็งของ ประเทศอันประกอบด้วยความหลากหลายทางชีวภาพและความหลากหลายทางวัฒนธรรม พร้อมกับการใช้ ประโยชน์จากองค์ความรู้ทางดานวิทยาศาสตร์ เทคโนโลยี และนวัตกรรมในการสร้างมูลค่าเพิ่ม เพื่อผลักดันให้ประเทศมีการเจริญเติบโตทางเศรษฐกิจอย่างยั่งยืน และสามารถกระจายรายได้ โอกาส และ ความมั่งคั่งได้อย่างทั่วถึง นอกจากนี้ การจัดทำแผนพัฒนาเศรษฐกิจและสังคมแห่งชาติ ฉบับที่ ๑๓ ยังคำนึงถึงเงื่อนไขและข้อจำกัดของการพัฒนาประเทศที่ สืบเนื่องมาจากการแพร่ระบาดของโรคโควิด-๑๙ รวมทั้งปัจจัยต่าง ๆ ที่เกี่ยวข้องทั้งทางตรงและทางอ้อม ซึ่งจะส่งผลให้บริบทของประเทศและของโลกเปลี่ยนแปลงไปในอนาคต

วัตถุประสงค์และเป้าหมายการพัฒนา

การวางกรอบการพัฒนาประเทศในระยะ ๕ ปี ภายใต้แผนพัฒนาเศรษฐกิจและสังคมแห่งชาติ ฉบับที่ ๑๓ มีความมุ่งหมายที่จะเร่ง เพิ่มศักยภาพของประเทศในการรับมือกับความเสี่ยงที่อาจส่งผลกระทบ ที่รุนแรงและเสริมสร้างความสามารถในการสร้างสรรคประโยชน์จากโอกาสที่เกิดขึ้นได้อย่างเหมาะสม และทันท่วงที

การกำหนดทิศทางการพัฒนา ประเทศในระยะของแผนพัฒนาเศรษฐกิจและสังคมแห่งชาติฉบับที่ ๑๓ จึงมีวัตถุประสงค์เพื่อ พลิกโฉมประเทศไทยสู่ “สังคมก้าวหน้า เศรษฐกิจสร้างมูลค่าอย่างยั่งยืน” ซึ่งหมายถึงการสร้าง การเปลี่ยนแปลงที่ครอบคลุมตั้งแต่ระดับโครงสร้าง นโยบาย และกลไก เพื่อมุ่งเสริมสร้างสังคมที่ก้าวหน้าพลวัตของ โลก และเกื้อหนุนให้คนไทยมีโอกาสที่จะพัฒนา ตนเองได้อย่างเต็มศักยภาพ พร้อมกับการปรับโครงสร้างเศรษฐกิจ ไปสู่การขับเคลื่อนด้วยเทคโนโลยี นวัตกรรมและความคิดสร้างสรรค์ มีความสามารถในการสร้างมูลค่าเพิ่มที่สูง และ คำนึงถึงความยั่งยืนด้านสิ่งแวดล้อม

เพื่อให้เป็นไปตามวัตถุประสงค์ข้างต้น แผนพัฒนาเศรษฐกิจและสังคมแห่งชาติ ฉบับที่ ๑๓ ได้ กำหนดเป้าหมายหลัก **จำนวน ๕ ประการ ประกอบด้วย**

๑. การปรับโครงสร้างการผลิตสู่เศรษฐกิจฐานนวัตกรรม โดยยกระดับขีดความสามารถในการ แข่งขันของภาคการผลิตและบริการสำคัญให้สูงขึ้น และสามารถตอบโจทย์พัฒนาการของเทคโนโลยีและสังคม ยุค ใหม่ และเป็นมิตรต่อสิ่งแวดล้อม เชื่อมโยงเศรษฐกิจท้องถิ่นและผู้ประกอบการรายย่อยกับห่วงโซ่มูลค่าของ ภาคการ ผลิตและบริการเป้าหมาย รวมถึงพัฒนาระบบนิเวศที่ส่งเสริมการค้าการลงทุนและนวัตกรรม

๒. การพัฒนาคนสำหรับโลกยุคใหม่ โดยพัฒนาให้คนไทยมีทักษะและคุณลักษณะที่เหมาะสมกับ โลกยุคใหม่ ทั้งทักษะในด้านความรู้ทักษะทางพฤติกรรม และคุณลักษณะตามบรรทัดฐานที่ดีของสังคม เตรียมพร้อม กำลังคนที่มีคุณภาพสอดคล้องกับความต้องการของตลาดแรงงาน เอื้อต่อการปรับโครงสร้าง เศรษฐกิจไปสู่ภาคการ ผลิตและบริการเป้าหมายที่มีศักยภาพและผลิตภาพสูงขึ้น รวมทั้งพัฒนาหลักประกันและ ความคุ้มครองทางสังคม เพื่อส่งเสริมความมั่นคงในชีวิต

๓. การมุ่งสู่สังคมแห่งโอกาสและความเป็นธรรม โดยลดความเหลื่อมล้ำทั้งในเชิงรายได้ ความมั่งคั่ง และโอกาสในการแข่งขันของภาคธุรกิจ สนับสนุนช่วยเหลือกลุ่มเปราะบางและผู้ด้อยโอกาสให้มี โอกาสในการเลื่อน ขึ้นทางเศรษฐกิจและสังคม รวมถึงจัดให้มีบริการสาธารณะที่มีคุณภาพอย่างทั่วถึงและเท่า เทียม

๔. การเปลี่ยนผ่านไปสู่ความยั่งยืน โดยปรับปรุงการใช้ทรัพยากรธรรมชาติในการผลิตและบริการ ให้มีประสิทธิภาพและสอดคล้องกับขีดความสามารถในการรองรับของระบบนิเวศ แก้ไขปัญหามลพิษสำคัญ ด้วย วิธีการที่ยั่งยืน โดยเฉพาะมลพิษทางอากาศ ชยะ และมลพิษทางน้ำ และลดการปล่อยก๊าซเรือนกระจก เพื่อมุ่งสู่ ความเป็นกลางทางคาร์บอน (Carbon neutrality) ภายในครั้งแรกของศตวรรษนี้

๕. การเสริมสร้างความสามารถของประเทศในการรับมือกับการเปลี่ยนแปลงและความเสี่ยง ภายใต้อิทธิพลโลกใหม่ โดยการสร้างความพร้อมในการรับมือและแสวงหาโอกาสจากการเป็นสังคมสูงวัย การ เปลี่ยนแปลงสภาพภูมิอากาศ ภัยโรคระบาด และภัยคุกคามทางไซเบอร์ พัฒนาโครงสร้างพื้นฐานและ กลไกทาง สถาบันที่เอื้อต่อการเปลี่ยนแปลงสู่ดิจิทัล รวมทั้งปรับปรุงโครงสร้างและระบบการบริหารงานของภาครัฐให้สามารถ ตอบสนองต่อการเปลี่ยนแปลงของบริบททางเศรษฐกิจ สังคม และเทคโนโลยีได้อย่าง ทันเวลา มีประสิทธิภาพ และมีธรรมาภิบาล

โดยตัวชี้วัดและค่าเป้าหมายที่ใช้ในการวัดผลสัมฤทธิ์ของการพัฒนาในภาพรวมในแต่ละเป้าหมายหลัก มีดังนี้

เป้าหมายหลัก	ตัวชี้วัด	สถานะปัจจุบัน	ค่าเป้าหมายในปี ๒๕๗๐
๑. การปรับรูปโครงสร้าง การผลิตสู่เศรษฐกิจฐานนวัตกรรม	รายได้ประชาชาติต่อหัว	๗,๐๕๐ เหยียญสหรัฐ ในปี ๒๕๖๓	๘,๘๐๐ เหยียญสหรัฐ
๒. การพัฒนาคนสำหรับ โลกยุคใหม่	ดัชนีการพัฒนามนุษย์	๐.๗๗๗ (การพัฒนามนุษย์ ระดับสูง) ในปี ๒๕๖๒	๐.๘๒๐ (การพัฒนามนุษย์ ระดับ สูงมาก)
๓. การมุ่งสู่สังคมแห่ง โอกาสและความเป็นธรรม	ความแตกต่างของความ เป็นอยู่ ระหว่างกลุ่ม ประชากรที่มีฐานะ ทาง เศรษฐกิจสูงสุดร้อยละ ๑๐ และต่ำสุดร้อยละ ๔๐ (Top ๑๐ / Bottom ๔๐)	๕.๖๖ เท่า ใน ปี ๒๕๖๒	ต่ำกว่า ๕ เท่า
๔. การเปลี่ยนผ่านไปสู่ ความยั่งยืน	ปริมาณการปล่อย ก๊าซเรือนกระจก	การปล่อยก๊าซ เรือนกระจก ใน ภาค พลังงานในปี ๒๕๖๓ ลดลงร้อยละ ๑๖ จาก การปล่อย ในกรณีปกติ	การปล่อยก๊าซ เรือนกระจกโดยรวม (สาขา พลังงาน และ ขนส่ง/ อุตสาหกรรม/ การจัดการ ของเสีย) ลดลงไม่น้อยกว่า ร้อยละ ๑๕ จากการปล่อย ในกรณีปกติ
๕. การเสริมสร้าง ความสามารถของ ประเทศในการ รับมือ กับการ เปลี่ยนแปลง และ ความเสี่ยงภายใต้ บริบทโลกใหม่	ดั ช นี ร ว ม ส ะ ท ี่ อ น ความสามารถ ในการรับมือ กับการ เปลี่ยน แปลง ประกอบด้วย ๔ ตัวชี้วัดย่อย คือ ๑) ชีตความสามารถของการ ปฏิบัติ ตามกฎอนามัย ระหว่างประเทศ และการ เตรียมความพร้อม ฉูกฉิน ด้านสุขภาพ ๒) อันดับความเสี่ยงด้าน ภูมิอากาศ	ร ้อย ล ะ ๘๕ ใน ปี ๒๕๖๓ อ ัน ด ั บ เ ฉ ลี ย ๕ ปี (๒๕๕๘-๒๕๖๒) เท่ากับ ๓๖.๘	ร้อยละ ๘๐ โดยสมรรถนะ หลักแต่ละ ด้านไม่ต่ำกว่า ร้อยละ ๘๐ อันดับเฉลี่ย ๕ ปี (๒๕๖๖-๒๕๗๐) ไม่ต่ำกว่า ๔๐ อันดับ ที่ ๓๓

เป้าหมายหลัก	ตัวชี้วัด	สถานะปัจจุบัน	ค่าเป้าหมายในปี ๒๕๗๐
	๓) อันดับความสามารถในการแข่งขันด้านดิจิทัล	อันดับที่ ๓๙ ในปี ๒๕๖๓	อันดับที่ ๓๓
	๓) อันดับความสามารถในการแข่งขันด้านดิจิทัล	อันดับที่ ๓๙ ในปี ๒๕๖๓	อันดับที่ ๑๕
	๔) อันดับประสิทธิภาพของรัฐบาล	อันดับที่ ๒๐ ในปี ๒๕๖๔	

หมุดหมายการพัฒนา

เพื่อถ่ายทอดเป้าหมายหลักไปสู่ภาพของการขับเคลื่อนที่ชัดเจนในลักษณะของวาระการพัฒนา (Agenda) ที่เอื้อให้เกิดการทำงานร่วมกันของหลายหน่วยงานและหลายภาคส่วนในการผลักดันการพัฒนาใน เรื่องใดเรื่องหนึ่งให้เกิดผลได้อย่างเป็นรูปธรรม แผนพัฒนาเศรษฐกิจและสังคมแห่งชาติ ฉบับที่ ๑๓ จึงได้กำหนดหมุดหมายการพัฒนา จำนวน ๑๓ ประการ ซึ่งเป็นการบ่งบอกถึงสิ่งที่ประเทศไทยปรารถนาจะ ‘เป็น’ มุ่งหวังจะ ‘มี’ หรือต้องการจะ ‘ขจัด’ เพื่อสะท้อนประเด็นการพัฒนาที่มีลำดับความสำคัญสูงต่อการพลิกโฉมประเทศไทยสู่ “สังคมก้าวหน้า เศรษฐกิจสร้างมูลค่าอย่างยั่งยืน” และการบรรลุเป้าหมายหลักในช่วงระยะเวลา ๕ ปี ของแผนพัฒนาเศรษฐกิจและสังคมแห่งชาติ ฉบับที่ ๑๓ โดยหมุดหมายการพัฒนาทั้ง ๑๓ ประการมีที่มาจาก การประเมินโอกาสและความเสี่ยงของไทยในการพัฒนา ประเทศภายใต้กรอบของยุทธศาสตร์ชาติ ซึ่งได้มีการพิจารณาถึงแนวโน้มการเปลี่ยนแปลงระดับโลก สถานการณ์การแพร่ระบาดของโรคโควิด-๑๙ รวมถึงผลการพัฒนาในประเทศไทยในระยะเวลาที่ผ่านมา ทั้งนี้ หมุดหมายการพัฒนาที่กำหนดขึ้นเป็นประเด็นที่มีลักษณะเชิงบูรณาการ ซึ่งสามารถนำไปสู่การพัฒนาทั้งในด้านเศรษฐกิจ สังคม ทรัพยากรธรรมชาติและสิ่งแวดล้อมไปพร้อม ๆ กัน ทำให้หมุดหมายแต่ละ ประการสามารถสนับสนุนเป้าหมายหลักได้มากกว่าหนึ่งข้อ โดยหมุดหมายทั้ง ๑๓ ประการ แบ่งออกได้เป็น ๔ มิติ ดังนี้

๑. มิติภาคการผลิตและบริการเป้าหมาย

หมุดหมายที่ ๑ ไทยเป็นประเทศชั้นนำด้านสินค้าเกษตรและเกษตรแปรรูปมูลค่าสูง

หมุดหมายที่ ๒ ไทยเป็นจุดหมายของการท่องเที่ยวที่เน้นคุณภาพและความยั่งยืน

หมุดหมายที่ ๓ ไทยเป็นฐานการผลิตยานยนต์ไฟฟ้าที่สำคัญของโลก

หมุดหมายที่ ๔ ไทยเป็นศูนย์กลางทางการแพทย์และสุขภาพมูลค่าสูง

หมุดหมายที่ ๕ ไทยเป็นประตูการค้าการลงทุนและยุทธศาสตร์ทางโลจิสติกส์ที่สำคัญของภูมิภาค

หมุดหมายที่ ๖ ไทยเป็นฐานการผลิตอุปกรณ์อิเล็กทรอนิกส์อัจฉริยะที่สำคัญของโลก

๒. มิติโอกาสและความเสมอภาคทางเศรษฐกิจและสังคม

หมุดหมายที่ ๗ ไทยมีวิสาหกิจขนาดกลางและขนาดย่อมที่เข้มแข็ง มีศักยภาพสูง และสามารถแข่งขันได้

หมุดหมายที่ ๘ ไทยมีพื้นที่และเมืองอัจฉริยะที่น่าอยู่ ปลอดภัย เติบโตได้อย่างยั่งยืน

หมุดหมายที่ ๙ ไทยมีความยากจนข้ามรุ่นลดลง และคนไทยทุกคนมีความคุ้มครองทางสังคม ที่เพียงพอ เหมาะสม

๓. มิติความยั่งยืนของทรัพยากรธรรมชาติและสิ่งแวดล้อม

หมวดหมู่ที่ ๑๐ ไทยมีเศรษฐกิจหมุนเวียนและสังคมคาร์บอนต่ำ
 หมวดหมู่ที่ ๑๑ ไทยสามารถลดความเสี่ยงและผลกระทบจากภัยธรรมชาติและการเปลี่ยนแปลงสภาพภูมิอากาศ

๔. มิติปัจจัยผลักดันการพลิกโฉมประเทศ

หมวดหมู่ที่ ๑๒ ไทยมีกำลังคนสมรรถนะสูง มุ่งเรียนรู้อย่างต่อเนื่อง ตอบโจทย์การพัฒนา แห่งอนาคต

หมวดหมู่ที่ ๑๓ ไทยมีภาครัฐที่ทันสมัย มีประสิทธิภาพ และตอบโจทย์ประชาชน

แผนภาพ ความเชื่อมโยงระหว่างหมวดหมู่การพัฒนา กับเป้าหมายหลัก

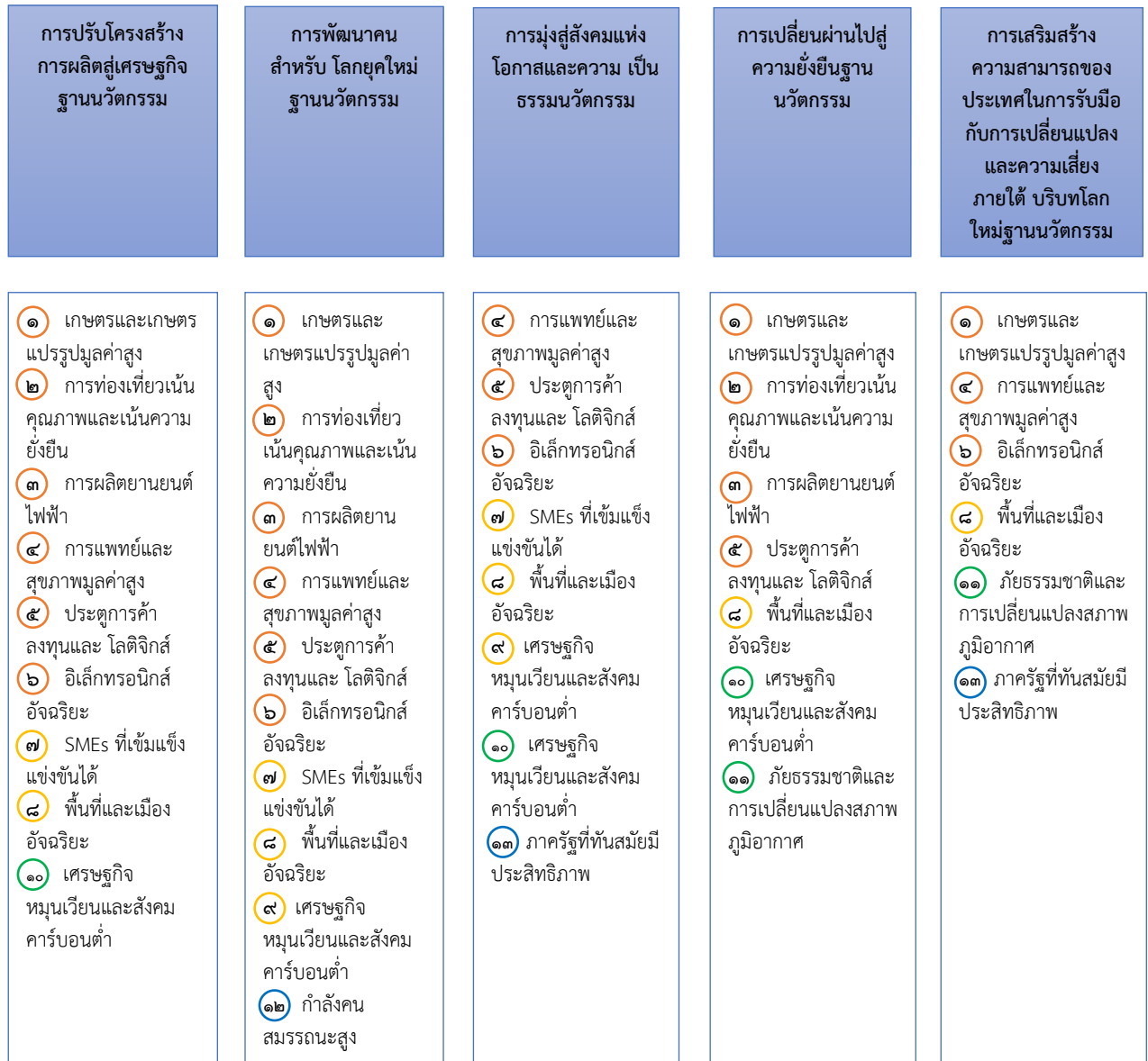

หมวดหมู่ที่ ๑ ไทยเป็นประเทศชั้นนำด้านสินค้าเกษตรและเกษตรแปรรูปมูลค่าสูง

๑. สถานการณ์การพัฒนาที่ผ่านมา

การพัฒนาภาคการเกษตรที่ผ่านมา เน้นการผลิตเพื่อการส่งออกและการเป็นวัตถุดิบให้กับอุตสาหกรรม ต่อเนื่องในการสร้างรายได้เข้าสู่ประเทศ ผ่านการขยายพื้นที่เพาะปลูก การพัฒนาปัจจัยการผลิตให้มีคุณภาพ การพัฒนาและใช้เทคโนโลยีอย่างต่อเนื่อง ซึ่งสามารถเพิ่มประสิทธิภาพการผลิตได้ในระดับหนึ่ง โดยในปี

๒๕๖๒ ผลิตภัณฑ์มวลรวมในประเทศของภาคการเกษตรและการแปรรูปที่เกี่ยวข้อง มีมูลค่า ๑,๔๗๗,๕๘๙ ล้านบาท ซึ่งกิจกรรมทางเศรษฐกิจที่เกี่ยวข้องกับการผลิตสินค้าเกษตร อุตสาหกรรมอาหาร และอุตสาหกรรมเครื่องดื่ม มีมูลค่ารวมคิดเป็นร้อยละ ๗๔.๕ ของผลิตภัณฑ์มวลรวมในประเทศของภาคการเกษตรและการแปรรูป ที่เกี่ยวข้องปี ๒๕๖๒

๒. เป้าหมายการพัฒนา

๒.๑ ความเชื่อมโยงของหมุดหมายกับเป้าหมายหลักของแผนพัฒนาเศรษฐกิจและสังคมแห่งชาติ ฉบับที่ ๑๓ และยุทธศาสตร์ชาติ หมุดหมายที่ ๑ ไทยเป็นประเทศชั้นนำด้านสินค้าเกษตรและเกษตรแปรรูปมูลค่าสูง มีความเชื่อมโยงกับ เป้าหมายหลักของแผนพัฒนาเศรษฐกิจและสังคมแห่งชาติ ฉบับที่ ๑๓ ทั้ง ๕ เป้าหมาย ได้แก่

เป้าหมายที่ ๑) การปรับโครงสร้างภาค การผลิตและบริการสู่เศรษฐกิจฐานนวัตกรรม โดยยกระดับให้มีความสามารถในการแข่งขัน และเศรษฐกิจ ท้องถิ่นและผู้ประกอบการรายย่อยสามารถเชื่อมโยงกับห่วงโซ่มูลค่าของภาคการผลิตและบริการเป้าหมาย

เป้าหมายที่ ๒) การพัฒนาคนสำหรับโลกยุคใหม่ โดยสนับสนุนให้กำลังคนมีคุณภาพสอดคล้องกับความต้องการ ของภาคการผลิตเป้าหมาย

เป้าหมายที่ ๓) การมุ่งสู่สังคมแห่งโอกาสและความเป็นธรรม โดยลดความเหลื่อมล้ำทั้ง ในเชิงรายได้และความมั่นคง รวมถึงโอกาสในการแข่งขันของภาคธุรกิจ และให้กลุ่มเปราะบางและผู้ด้อยโอกาส มีโอกาสในการเลื่อนขั้นทางเศรษฐกิจและสังคมสูงขึ้น

เป้าหมายที่ ๔) การเปลี่ยนผ่านการผลิตและบริโภคไปสู่ ความยั่งยืน โดยการใช้ทรัพยากรธรรมชาติ ในการผลิตและบริการอย่างมีประสิทธิภาพและสอดคล้องกับ ชีตความสามารถในการรองรับของระบบนิเวศ และ

เป้าหมายที่ ๕) การเสริมสร้างความสามารถของประเทศ ในการรับมือกับการเปลี่ยนแปลงและความเสี่ยงภายใต้บริบทโลกใหม่ โดยประเทศไทยมีความสามารถในการรับมือกับภัยคุกคามที่สำคัญ ในอนาคต โดยเฉพาะการเปลี่ยนแปลงสภาพภูมิอากาศ โรคระบาดร้ายแรงและโรคอุบัติใหม่และภัยคุกคามทางไซเบอร์

เป้าหมายของหมุดหมายที่ ๑ เมื่อพิจารณาความเชื่อมโยงกับยุทธศาสตร์ชาติ พบว่า มีความสอดคล้องกับ ยุทธศาสตร์ชาติ จำนวน ๓ ด้าน

ได้แก่ ๑) ด้านการสร้างขีดความสามารถในการแข่งขัน

๒) ด้านการสร้างโอกาสและ ความเสมอภาคทางสังคม

๓) ด้านการสร้างการเติบโตบนคุณภาพชีวิตที่เป็นมิตรต่อสิ่งแวดล้อม

๒.๒ เป้าหมาย ตัวชี้วัด และค่าเป้าหมายของการพัฒนาระดับหมุดหมาย

เป้าหมายที่ ๑ มูลค่าเพิ่มของสินค้าเกษตรและเกษตรแปรรูปสูงขึ้น

เป้าหมายที่ ๒ การพัฒนาโครงสร้างพื้นฐานและระบบบริหารจัดการ เพื่อคุณภาพ ความมั่นคงทางอาหาร และความยั่งยืนของภาคเกษตร

เป้าหมายที่ ๓ การเพิ่มศักยภาพและบทบาทของผู้ประกอบการเกษตรในฐานะหุ้นส่วนเศรษฐกิจของห่วงโซ่ อุปทานที่ได้รับส่วนแบ่งประโยชน์อย่างเหมาะสมและเป็นธรรม

๓. แผนที่กลยุทธ์

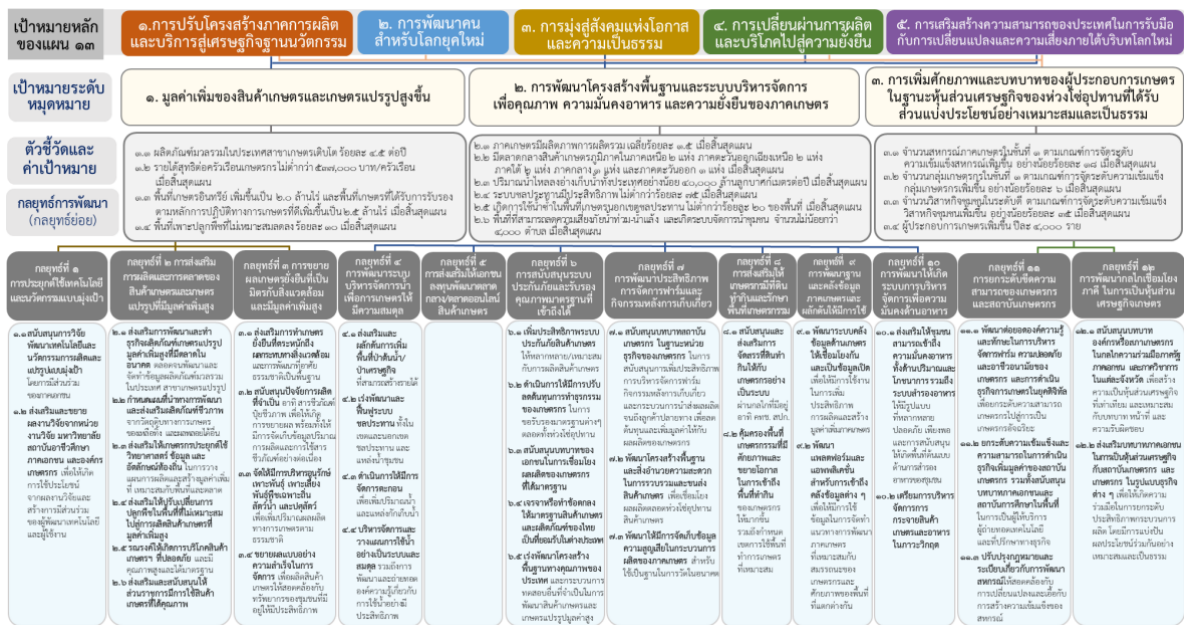

๔. กลยุทธ์การพัฒนา

กลยุทธ์ที่ ๑ การประยุกต์ใช้เทคโนโลยีและนวัตกรรมแบบมุ่งเป้า เพื่อให้เกิดการยกระดับกระบวนการผลิตและ สร้างมูลค่าเพิ่ม

กลยุทธ์ที่ ๒ การส่งเสริมการผลิตและการขยายตัวของตลาดสินค้าเกษตรและผลิตภัณฑ์เกษตรแปรรูป ที่มีมูลค่าเพิ่มสูง อาทิ ผลผลิตเกษตรปลอดภัย สมุนไพรแปรรูป อาหารทางกายภาพ อาหารทางเลือก อาหารฟังก์ชัน พลังงาน วัสดุและเคมีชีวภาพ โปรตีนจากพืชและแมลง

กลยุทธ์ที่ ๓ การขยายผลรูปแบบเกษตรยั่งยืนที่เป็นมิตรกับสิ่งแวดล้อมและมีมูลค่าเพิ่มสูงจากแบบอย่าง ความสำเร็จในประเทศ เช่น เกษตรตามโมเดลเศรษฐกิจชีวภาพ เศรษฐกิจหมุนเวียน เศรษฐกิจสีเขียว เกษตรปลอดภัย วนเกษตร เกษตรอินทรีย์ ท่องเที่ยวเกษตร ประมงพื้นบ้าน การทำประมงถูกกฎหมาย และการปฏิบัติต่อแรงงาน ที่ถูกต้อง เป็นต้น

กลยุทธ์ที่ ๔ การพัฒนาระบบบริหารจัดการน้ำเพื่อการเกษตรให้มีความสมดุลระหว่างอุปสงค์และอุปทาน รวมทั้งการใช้น้ำซ้ำ

กลยุทธ์ที่ ๕ การส่งเสริมให้เอกชนลงทุนพัฒนาตลาดกลางและตลาดออนไลน์สินค้าเกษตร รวมถึงสินค้า กลุ่มปศุสัตว์และประมง

กลยุทธ์ที่ ๖ การสนับสนุนระบบประกันภัยและรับรองคุณภาพมาตรฐานสินค้าเกษตรและสินค้าเกษตร แปรรูปที่เกษตรกรเข้าถึงได้

กลยุทธ์ที่ ๗ การพัฒนาประสิทธิภาพการบริหารจัดการฟาร์มและกิจกรรมหลังการเก็บเกี่ยว เพื่อลดต้นทุนและ เพิ่มมูลค่าผลผลิตของเกษตรกร

กลยุทธ์ที่ ๘ การส่งเสริมให้เกษตรกรมีที่ดินทำกินและรักษาพื้นที่เกษตรกรรมที่เหมาะสมไว้เป็นฐานการผลิต การเกษตร

กลยุทธ์ที่ ๙ การพัฒนาฐานข้อมูลและคลังข้อมูลที่เกี่ยวข้องกับการเกษตร รวมทั้งผลักดันให้มีการใช้ข้อมูล อย่างมีประสิทธิภาพ

กลยุทธ์ที่ ๑๐ การพัฒนาให้เกิดระบบการบริหารจัดการเพื่อความมั่นคงทางด้านอาหาร

กลยุทธ์ที่ ๑๑ การยกระดับขีดความสามารถของเกษตรกรและสถาบันเกษตรกร

กลยุทธ์ที่ ๑๒ การพัฒนาโลกเพื่อเชื่อมโยงภาคีต่างๆ ทั้งภาคเอกชน ส่วนราชการ กลุ่มเกษตรกร และนักวิชาการในพื้นที่ในการเป็นหุ้นส่วนทางเศรษฐกิจในการพัฒนาภาคเกษตรตลอดห่วงโซ่อุปทาน

หมุดหมายที่ ๒ ไทยเป็นจุดหมายของการท่องเที่ยวที่เน้นคุณภาพและความยั่งยืน

๑. สถานการณ์การพัฒนาที่ผ่านมา

อุตสาหกรรมท่องเที่ยวมีบทบาทสำคัญในระบบเศรษฐกิจไทย และยังเป็นแหล่งสร้างรายได้สำคัญให้ แก่เศรษฐกิจของประเทศทั้งทางตรงและทางอ้อม สามารถสร้างรายได้ให้กับประเทศไทย ๒.๙๙ ล้านล้านบาท คิดเป็นร้อยละ ๑๘ ของผลิตภัณฑ์มวลรวมในประเทศ และก่อให้เกิดการจ้างงาน ๘.๓ ล้านตำแหน่ง ในปี ๒๕๖๒ อีกทั้งยังมีการเติบโตทางเศรษฐกิจอย่างต่อเนื่อง โดยระหว่างปี ๒๕๕๘ - ๒๕๖๒ รายได้จากการท่องเที่ยวของไทยขยายตัวเฉลี่ยร้อยละ ๒.๓ ต่อปี อย่างไรก็ตาม การขยายตัวของรายได้จากการท่องเที่ยวดังกล่าว เป็นผลมาจากการเพิ่มขึ้น ของจำนวนนักท่องเที่ยวเป็นหลัก กล่าวคือ จำนวนนักท่องเที่ยวเพิ่มขึ้นเฉลี่ยถึงร้อยละ ๕.๖ ต่อปี ในขณะที่การใช้จ่ายต่อคนต่อวันของนักท่องเที่ยวขยายตัวในอัตราที่ลดลง และระยะเวลาท่องเที่ยวต่อทริปลดลง ซึ่งทำให้ การท่องเที่ยวของไทยในระยะหลังต้องเผชิญกับความท้าทายด้านความยั่งยืน จากการเติบโตในเชิงปริมาณมากกว่าคุณภาพ นอกจากนี้ หากพิจารณาในมิติของการกระจายรายได้ พบว่า รายได้จากการท่องเที่ยวร้อยละ ๙๐ ยังกระจุกอยู่ในเมืองท่องเที่ยวหลัก ไม่สามารถกระจายไปสู่เมืองท่องเที่ยวรองได้อย่างมีประสิทธิภาพ โดยเฉพาะ รายได้จากนักท่องเที่ยวต่างชาติ ที่อยู่ในเมืองหลักถึงประมาณร้อยละ ๙๘ ของรายได้จากนักท่องเที่ยวต่างชาติทั้งหมด

๒. เป้าหมายการพัฒนา

๒.๑ ความเชื่อมโยงของหมุดหมายกับเป้าหมายหลักของแผนพัฒนาฯ ฉบับที่ ๑๓ และยุทธศาสตร์ชาติ หมุดหมายที่ ๒ ไทยเป็นจุดหมายของการท่องเที่ยวที่เน้นคุณภาพและความยั่งยืน เชื่อมโยงกับ ยุทธศาสตร์ชาติ ด้านการสร้างขีดความสามารถในการแข่งขัน ที่มุ่งเน้นการสร้างความหลากหลายด้านการท่องเที่ยว รักษาการเป็นจุดหมายปลายทางที่สำคัญของการท่องเที่ยวระดับโลกที่ดึงดูดนักท่องเที่ยวทุกระดับ และเพิ่มสัดส่วน ของนักท่องเที่ยวที่มีคุณภาพสูง อีกทั้งยังเชื่อมโยงกับเป้าหมายหลักของแผนพัฒนาฯ ฉบับที่ ๑๓ ใน ๔ เป้าหมาย ได้แก่

เป้าหมายที่ ๑) การปรับโครงสร้างภาคการผลิตและบริการสู่เศรษฐกิจฐานนวัตกรรม โดยยกระดับให้ ภาคการท่องเที่ยวมีขีดความสามารถในการแข่งขันที่สูงขึ้น และส่งเสริมให้ผู้ประกอบการรายย่อยและชุมชนสามารถเชื่อมโยงกับห่วงโซ่มูลค่าได้

เป้าหมายที่ ๒) การพัฒนาคนสำหรับโลกยุคใหม่

เป้าหมายที่ ๓) การมุ่งสู่ สังคมแห่งโอกาสและความเป็นธรรม และ

เป้าหมายที่ ๔) การเปลี่ยนผ่านการผลิตและบริการไปสู่ความยั่งยืน โดยให้ความสำคัญกับการบริหารจัดการทรัพยากรอย่างมีประสิทธิภาพและยั่งยืน

๒.๒ เป้าหมาย ตัวชี้วัด และค่าเป้าหมายของการพัฒนาระดับหมุดหมาย

เป้าหมายที่ ๑ การเปลี่ยนการท่องเที่ยวไทยเป็นการท่องเที่ยวคุณภาพสูงที่เชื่อมโยงกับอุตสาหกรรมและบริการที่มีศักยภาพอื่น

เป้าหมายที่ ๒ การปรับโครงสร้างการท่องเที่ยวให้พึ่งพานักท่องเที่ยวในประเทศและมีการกระจายโอกาส ทางเศรษฐกิจมากขึ้น

เป้าหมายที่ ๓ การท่องเที่ยวไทยต้องมีการบริหารจัดการอย่างยั่งยืนในทุกมิติ

๓. แผนที่กลยุทธ์

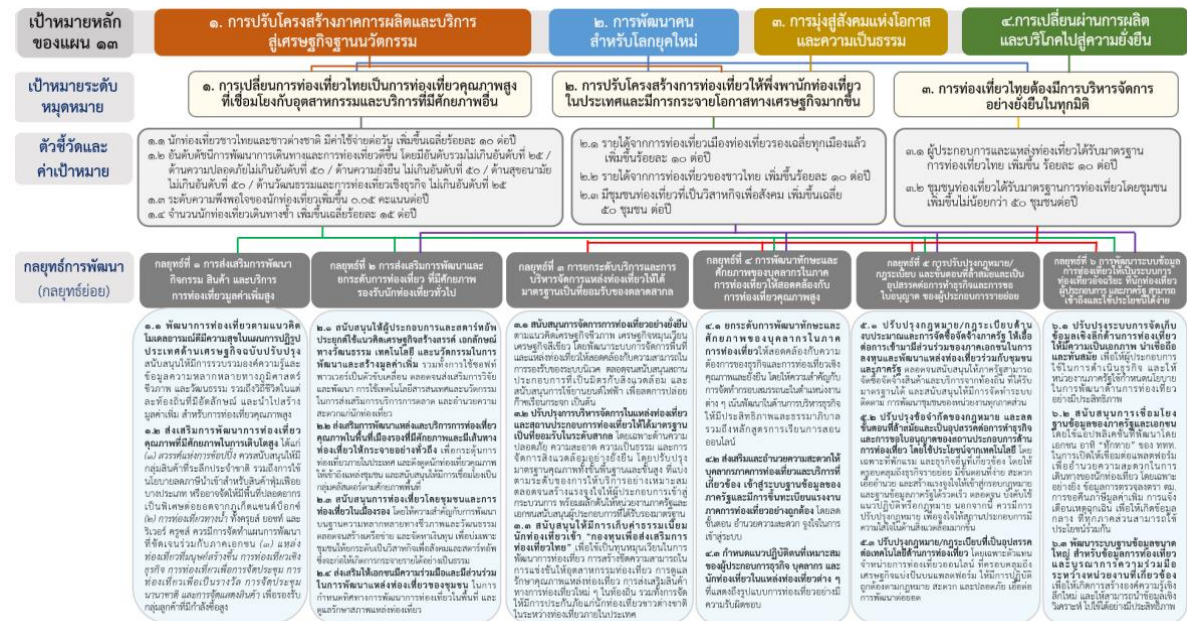

๔. กลยุทธ์การพัฒนา

- กลยุทธ์ที่ ๑ การส่งเสริมการพัฒนาบริการ การสินค้า และบริการ การท่องเที่ยวมูลค่าเพิ่มสูง
- กลยุทธ์ที่ ๒ การส่งเสริมการพัฒนาและยกระดับการท่องเที่ยวที่มีศักยภาพรองรับนักท่องเที่ยวทั่วไป
- กลยุทธ์ที่ ๓ การยกระดับบริการและการบริหารจัดการการท่องเที่ยวให้ได้มาตรฐานเป็นที่ยอมรับของตลาดสากล
- กลยุทธ์ที่ ๔ การสนับสนุนการพัฒนาทักษะและศักยภาพของบุคลากรในภาคการท่องเที่ยว
- กลยุทธ์ที่ ๕ การปรับปรุงกฎหมาย/กฎระเบียบ และขั้นตอนที่ล่าช้าและเป็นอุปสรรคต่อการทำธุรกิจ และการขอใบอนุญาตของผู้ประกอบการรายย่อย เพื่อสร้างแรงจูงใจให้เกิดการพัฒนาไปสู่การท่องเที่ยวที่มีคุณภาพ และยั่งยืน
- กลยุทธ์ที่ ๖ การพัฒนาระบบข้อมูลการท่องเที่ยวให้เป็นระบบการท่องเที่ยวอัจฉริยะ ที่นักท่องเที่ยว ผู้ประกอบการ และภาครัฐ สามารถเข้าถึงและใช้ประโยชน์ได้ง่าย

หมุดหมายที่ ๓ ไทยเป็นฐานการผลิตยานยนต์ไฟฟ้าที่สำคัญของโลก

๑. สถานการณ์การพัฒนาที่ผ่านมา

ประเทศไทยเป็นฐานการผลิตยานยนต์ที่สำคัญของโลก โดยปี ๒๕๖๒ ประเทศไทยผลิตและส่งออกยานยนต์ เป็นอันดับที่ ๑ ของอาเซียน และเป็นอันดับที่ ๑๑ ของโลก มีมูลค่าการส่งออกจำนวน ๑,๓๐๐,๕๖๑ ล้านบาท โดยประเทศที่มีกำลังการผลิตรถยนต์สูงสุด ๕ อันดับแรก ได้แก่ จีน สหรัฐอเมริกา ญี่ปุ่น เยอรมนี และอินเดีย ซึ่งตลาดส่งออกหลักของไทย ในกลุ่มรถยนต์นั่งส่วนบุคคล ได้แก่ ประเทศออสเตรเลีย เวียดนาม ฟิลิปปินส์ จีน เม็กซิโก ตามลำดับ ขณะที่ในกลุ่มรถปิกอัพ รถบัส และรถบรรทุก ได้แก่ ออสเตรเลีย ฟิลิปปินส์ นิวซีแลนด์ ซาอุดีอาระเบีย เวียดนาม ตามลำดับ นอกจากนี้ อุตสาหกรรมยานยนต์มีส่วนในการขับเคลื่อนเศรษฐกิจ ของประเทศไทย โดยมีความสามารถในการผลิตรถยนต์จำนวนมากถึง ๒ ล้านคันต่อปี มีผู้ประกอบการ จำนวน ๑๓,๙๒๐ ราย และมีกำลังการผลิต ๓๔๕,๐๐๐ คัน อย่างไรก็ตาม แนวโน้มความต้องการยานยนต์ ทั่วโลกกำลัง

เปลี่ยนทิศทางไปสู่ยานยนต์ไฟฟ้า ส่วนหนึ่งเป็นผลมาจากความก้าวหน้าของเทคโนโลยีแบตเตอรี่ ที่ทำให้ยานยนต์ไฟฟ้ามีประสิทธิภาพที่เพิ่มขึ้นและราคาที่ลดลง รวมทั้งทิศทางการพัฒนาที่มุ่งไปสู่สังคม คาร์บอนต่ำ

จากสถานการณ์และแนวนโยบายการพัฒนาอุตสาหกรรมยานยนต์ของประเทศดังกล่าว จึงได้กำหนด เป้าหมายการขับเคลื่อนการพัฒนาอุตสาหกรรมยานยนต์ไฟฟ้าของประเทศไทยในระยะต่อไป รวม ๓ ประเด็น เพื่อให้สามารถบรรลุเป้าหมายการพัฒนาตามที่คณะกรรมการนโยบายยานยนต์ไฟฟ้าแห่งชาติกำหนด และสามารถ บรรเทาผลกระทบต่าง ๆ ในระยะเปลี่ยนผ่านได้อย่างมีประสิทธิภาพ ได้แก่

๑) สร้างอุปสงค์ของยานยนต์ไฟฟ้า ประเภทต่าง ๆ เพื่อการใช้ในประเทศและส่งออก โดยสร้างความต้องการใช้ของตลาดภายในประเทศ และการส่งออกของรถยนต์ไฟฟ้าตามประเภทของยานยนต์ โดยเฉพาะยานยนต์ประเภทไฮบริด ปลั๊กอินไฮบริดที่มี ส่วนสำคัญในการสร้างความคุ้นเคยให้แก่ผู้บริโภคในช่วงระยะเปลี่ยนผ่าน

๒) ส่งเสริมผู้ประกอบการเดิม ให้สามารถปรับตัวไปสู่การผลิตยานยนต์ไฟฟ้า และสนับสนุนการลงทุนเทคโนโลยีที่สำคัญของยานยนต์ไฟฟ้า ในประเทศ เพื่อที่จะปรับอุตสาหกรรมให้เข้ากับกระแสโลก สอดรับกับความต้องการที่จะเกิดขึ้น ผู้ประกอบการ ขึ้นส่วนยานยนต์สามารถปรับตัวสู่อุตสาหกรรมยานยนต์ไฟฟ้า หรือปรับเปลี่ยนธุรกิจไปสู่ธุรกิจที่เหมาะสม และบรรเทาผลกระทบให้ผู้ผลิตรถยนต์สันดาปภายในเดิม รวมทั้งกลุ่มผู้ประกอบการในสาขาอื่นที่ได้รับผลกระทบ

๓) สร้างความพร้อมของปัจจัยสนับสนุนอย่างเป็นระบบ โดยให้ความสำคัญกับการพัฒนาบุคลากร การลงทุน โรงงานผลิตแบตเตอรี่ขนาดใหญ่ และมาตรฐานที่เกี่ยวข้อง ซึ่งหากดำเนินการดังกล่าวได้เร็วจะเป็นผลดีต่อการส่งออกของประเทศ

๒. เป้าหมายการพัฒนา

๒.๑ ความเชื่อมโยงของหมุดหมายกับเป้าหมายหลักของแผนพัฒนาฯ ฉบับที่ ๑๓ และยุทธศาสตร์ชาติ หมุดหมายที่ ๓ ไทยเป็นฐานการผลิตยานยนต์ไฟฟ้าที่สำคัญของโลกเชื่อมโยงกับเป้าหมายหลักของ แผนพัฒนาฯ ฉบับที่ ๑๓ ใน ๓ เป้าหมาย ประกอบด้วย

เป้าหมายที่ ๑) การปรับโครงสร้างภาคการผลิตและ บริการสู่เศรษฐกิจฐานนวัตกรรม โดยการยกระดับให้ขีดความสามารถในการแข่งขัน เศรษฐกิจท้องถิ่น และ ผู้ประกอบการรายย่อยสามารถเชื่อมโยงกับห่วงโซ่มูลค่า และประเทศไทยมีระบบนิเวศที่สนับสนุนการค้าการลงทุน และการพัฒนานวัตกรรม

เป้าหมายที่ ๒) การพัฒนาคนสำหรับโลกยุคใหม่ โดยมุ่งพัฒนาให้คนไทยมีทักษะ ที่จำเป็นสำหรับโลกยุคใหม่และมีคุณลักษณะตามบรรทัดฐานที่ดีของสังคม สอดคล้องกับความต้องการของ ภาคการผลิตเป้าหมาย และได้รับความคุ้มครองทางสังคมที่ส่งเสริมความมั่นคงในชีวิต และ

เป้าหมายที่ ๔) การเปลี่ยนผ่านการผลิตและบริการไปสู่ความยั่งยืน โดยการใช้ทรัพยากรธรรมชาติในการผลิตและบริการอย่างมีประสิทธิภาพ ให้ความสำคัญกับการจัดการปัญหามลพิษสำคัญด้วยวิธีการที่ยั่งยืน รวมทั้งการปล่อยก๊าซเรือนกระจกของประเทศมีแนวโน้มลดลง

หมุดหมายที่ ๓ ยังสอดคล้องกับยุทธศาสตร์ชาติด้านการพัฒนาศักยภาพทรัพยากร มนุษย์ที่มุ่งเน้นการพัฒนาศักยภาพคนตลอดช่วงชีวิตโดยในช่วงวัยแรงงาน มุ่งเน้นการยกระดับศักยภาพ ทักษะ และ สมรรถนะแรงงานอย่างต่อเนื่องสอดคล้องกับความต้องการของตลาดแรงงาน ทั้งนี้ หมุดหมายที่ ๓ ยังสอดคล้องกับยุทธศาสตร์ชาติด้านการสร้างการเติบโตบนคุณภาพชีวิตที่เป็นมิตรต่อสิ่งแวดล้อมที่มุ่งเน้นการส่งเสริมการบริโภค และการผลิตที่ยั่งยืน และการสร้างการเติบโตอย่างยั่งยืนบนสังคมที่เป็นมิตรต่อสภาพภูมิอากาศ โดยมุ่งเน้น การลดการปล่อยก๊าซเรือนกระจก และการสร้างสังคมคาร์บอนต่ำ

๒.๒ เป้าหมาย ตัวชี้วัด และค่าเป้าหมายของการพัฒนาระดับหมุดหมาย

เป้าหมายที่ ๑ การสร้างอุปสงค์ของรถยนต์ไฟฟ้าประเภทต่าง ๆ เพื่อการใช้ในประเทศและส่งออก

เป้าหมายที่ ๒ ผู้ประกอบการเดิมสามารถปรับตัวไปสู่การผลิตยานยนต์ไฟฟ้าและมีการลงทุนเทคโนโลยี ยานยนต์ไฟฟ้าที่สำคัญภายในประเทศ

เป้าหมายที่ ๓ การสร้างความพร้อมของปัจจัยสนับสนุนอย่างเป็นระบบ

๓. แผนที่กลยุทธ์

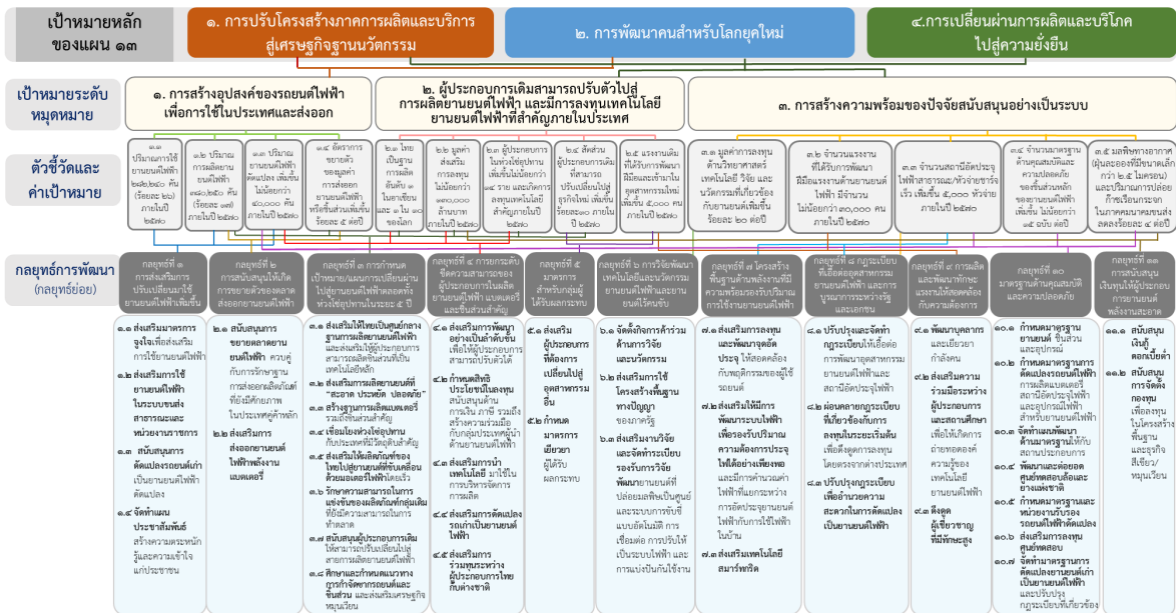

๔. กลยุทธ์การพัฒนา

- กลยุทธ์ที่ ๑ การส่งเสริมให้ผู้ใช้งานยานยนต์ในภาคส่วนต่าง ๆ ปรับเปลี่ยนมาใช้ยานยนต์ไฟฟ้าเพิ่มขึ้น
- กลยุทธ์ที่ ๒ การสนับสนุนให้เกิดการขยายตัวของตลาดส่งออกยานยนต์ไฟฟ้า
- กลยุทธ์ที่ ๓ การกำหนดเป้าหมาย/แผน และดำเนินการเปลี่ยนผ่านอุตสาหกรรมยานยนต์เดิมไปสู่ยานยนต์ไฟฟ้า อย่างเป็นระบบชัดเจนตลอดทั้งห่วงโซ่อุปทาน ในระยะ ๕ ปี
- กลยุทธ์ที่ ๔ การยกระดับขีดความสามารถของผู้ประกอบการไทยในการลงทุนผลิตยานยนต์ไฟฟ้าแบบเตอร์ และชิ้นส่วนสำคัญ
- กลยุทธ์ที่ ๕ มาตรการสำหรับกลุ่มผู้ได้รับผลกระทบ
- กลยุทธ์ที่ ๖ การวิจัยพัฒนาเทคโนโลยีและนวัตกรรมที่เกี่ยวข้องกับยานยนต์ไฟฟ้าและยานยนต์ไร้คนขับ
- กลยุทธ์ที่ ๗ โครงสร้างพื้นฐานด้านพลังงานที่มีความพร้อมรองรับปริมาณการใช้งานยานยนต์ไฟฟ้า ในอนาคตได้อย่างเหมาะสมและเพียงพอ
- กลยุทธ์ที่ ๘ การปรับปรุงและจัดทำกฎระเบียบที่เกี่ยวข้องให้เอื้อกับการเติบโตของอุตสาหกรรมยานยนต์ไฟฟ้า และให้ความสำคัญกับการบูรณาการการทำงานร่วมกันระหว่างรัฐและเอกชน
- กลยุทธ์ที่ ๙ การผลิตและพัฒนาทักษะแรงงานให้สอดคล้องกับความต้องการของอุตสาหกรรมยานยนต์ไฟฟ้า
- กลยุทธ์ที่ ๑๐ มาตรฐานด้านคุณสมบัติและความปลอดภัย
- กลยุทธ์ที่ ๑๑ การสนับสนุนเงินทุนให้กับผู้ประกอบการที่ลงทุนในอุตสาหกรรมยานยนต์พลังงานสะอาด

หมวดหมู่ที่ ๔ ไทยเป็นศูนย์กลางทางการแพทย์และสุขภาพมูลค่าสูง

๑. สถานการณ์การพัฒนาที่ผ่านมา

การให้บริการทางการแพทย์แก่ชาวต่างชาติเพิ่มขึ้น แต่ต้องคำนึงผลกระทบต่อโอกาสในการเข้าถึงบริการ สุขภาพของคนไทย โดยปี ๒๕๖๒ มีชาวต่างชาติมาใช้บริการทางการแพทย์ ๓.๖ ล้านคนครั้ง สร้างรายได้ ๔๑,๐๐๐ ล้านบาท จากราคาค่าบริการและชื่อเสียงของบุคลากรทางการแพทย์ที่ดีกว่าประเทศอื่นเมื่อเทียบบริการในระดับเดียวกัน แต่เมื่อพิจารณาถึงการกระจายบุคลากรทางการแพทย์ในประเทศยังคงมีความเหลื่อมล้ำ กันในระหว่างภาค และเมื่อเปรียบเทียบกับประเทศอื่น ๆ พบว่าประเทศไทยยังมีสัดส่วนแพทย์ต่อประชากร ๑,๐๐๐ คนเพียง ๐.๕ เทียบกับเกาหลีใต้ ๒.๔ และสิงคโปร์ ๑.๙ ขณะที่การเป็นศูนย์กลางสุขภาพที่มุ่งเน้นการสร้างรายได้และการให้บริการชาวต่างชาติอาจทำให้มีการไหลออกของบุคลากรภาครัฐสู่ภาคเอกชน ส่งผลกระทบต่อเข้าถึงบริการสุขภาพของประชาชน โดยเฉพาะกลุ่มผู้มีรายได้น้อยหรืออาศัยอยู่ในพื้นที่ห่างไกล ถึงแม้ปัจจุบัน มีการนำนวัตกรรมและเทคโนโลยีสมัยใหม่มาให้บริการทางการแพทย์เพิ่มมากขึ้น ซึ่งช่วยอำนวยความสะดวกและ ลดภาระงานของบุคลากร แต่ยังคงต้องคำนึงถึงผลกระทบทางลบที่อาจเกิดขึ้นจากการใช้เทคโนโลยีดังกล่าว

การเป็นศูนย์กลางทางการแพทย์และสุขภาพและโลกาภิวัตน์ส่งผลกระทบต่อความเสี่ยงในการรับมือกับโรคระบาดอุบัติใหม่อุบัติซ้ำเพิ่มขึ้น ในช่วง ๒๐ ปีที่ผ่านมาประเทศไทยประสบปัญหาการแพร่ระบาดของโรคติดต่ออุบัติใหม่จากต่างประเทศมาเป็นระยะ อาทิ โรคซาร์ส โรคไข้หวัดนก โรคไข้ซิกา โรคไข้หวัดใหญ่ สายพันธุ์ใหม่ ๒๐๐๙ โรคเมอร์ส และล่าสุด โควิด-๑๙ ที่มีการแพร่ระบาดทั่วประเทศอย่างต่อเนื่อง ส่งผลกระทบต่อภาคการท่องเที่ยวและการส่งออกของไทย ส่งผลให้ปี ๒๕๖๓ เศรษฐกิจไทยหดตัวอย่างรุนแรง จำนวนนักท่องเที่ยวต่างชาติในช่วงไตรมาสแรกของปี ๒๕๖๓ ลดลงจากช่วงเวลาเดียวกันของปี ๒๕๖๒ ถึงร้อยละ ๓๘.๐๑ รวมทั้งยังส่งผลกระทบต่อปรับเปลี่ยนวิถีการใช้ชีวิตของประชาชน และก่อให้เกิดวิกฤตในระบบ สุขภาพ ดังนั้น ประเทศไทยจึงจำเป็นต้องมีการปรับโครงสร้าง ระบบ อุปกรณ์ และกำลังคนในการควบคุม และจัดการโรคระบาดให้มีประสิทธิภาพ เพื่อป้องกันความเสี่ยงที่อาจเกิดต่อระบบสาธารณสุขและเศรษฐกิจ ของประเทศ

๒. เป้าหมายการพัฒนา

๒.๑ ความเชื่อมโยงของหมวดหมู่กับเป้าหมายหลักของแผนพัฒนาฯ ฉบับที่ ๑๓ และยุทธศาสตร์ชาติ การพัฒนาประเทศไทยให้เป็นศูนย์กลางทางการแพทย์และสุขภาพสูงจะสอดคล้องกับเป้าหมายหลัก ๔ ประการของแผนพัฒนาฯ ฉบับที่ ๑๓ ได้แก่

เป้าหมายที่ ๑) การปรับโครงสร้างภาคการผลิตและบริการ สู่เศรษฐกิจฐานนวัตกรรม โดยการใช้ นวัตกรรมในการผลิตสินค้าและจัดบริการทางการแพทย์และสุขภาพ เพื่อสร้างมูลค่าเพิ่มทางเศรษฐกิจ

เป้าหมายที่ ๒) การพัฒนาคนสำหรับโลกยุคใหม่ที่มีสมรรถนะสูง ๕๖ ทางด้านการแพทย์และสาธารณสุข เพื่อไม่ให้เป็นอุปสรรคต่อการยกระดับขีดความสามารถบริการทางการแพทย์ และสุขภาพ

เป้าหมายที่ ๓) การมุ่งสู่สังคมแห่งโอกาสและความเป็นธรรม ในการลดผลกระทบต่อเข้าถึง บริการทางสาธารณสุขของคนไทย และ

เป้าหมายที่ ๕) การเสริมสร้างความสามารถของประเทศในการรับมือกับ การเปลี่ยนแปลงและความเสี่ยงภายใต้บริบทโลกใหม่ ในการวางแผนทางการพัฒนาระบบบริหารจัดการ ภาวะฉุกเฉินด้านสุขภาพและระบบบริการสุขภาพ นอกจากนี้ ยังเชื่อมโยงกับยุทธศาสตร์ชาติที่สำคัญในด้านการสร้างความสามารถในการแข่งขัน ในประเด็นเป้าหมาย ประเทศไทยมีขีดความสามารถในการแข่งขันสูงขึ้นไป ที่กำหนดอุตสาหกรรมการแพทย์แบบครบวงจรเป็นอุตสาหกรรมและบริการแห่งอนาคตที่อาศัยความเชี่ยวชาญ ด้านการแพทย์ของไทย สร้างอุตสาหกรรม เกี่ยวเนื่องกับการพัฒนาอุตสาหกรรมและบริการทางการแพทย์ การใช้เทคโนโลยีทางการแพทย์ใหม่ๆ ยกย่องการ ให้บริการทางการแพทย์อย่างมีคุณภาพในระดับสากล รวมทั้ง เชื่อมโยงอุตสาหกรรมทางการแพทย์และบริการท่องเที่ยวเพื่อสุขภาพ และเชื่อมโยงกับยุทธศาสตร์ชาติ ด้านการสร้างโอกาสและความเสมอภาคทางสังคม ใน

ประเด็นเป้าหมาย สร้างความเป็นธรรมและลด ความเหลื่อมล้ำในทุกมิติ ที่มุ่งเน้นการสร้างความเป็นธรรมในการเข้าถึงบริการสาธารณสุข

๒.๒ เป้าหมาย ตัวชี้วัด และค่าเป้าหมายของการพัฒนาระดับมหุดมหาย

เป้าหมายที่ ๑ ไทยมีศักยภาพในการสร้างมูลค่าทางเศรษฐกิจจากสินค้าและบริการสุขภาพ

เป้าหมายที่ ๒ องค์ความรู้ด้านการแพทย์และสาธารณสุขมีศักยภาพ เอื้อต่อการสร้างมูลค่าเพิ่มในสินค้าและบริการทางสุขภาพ

เป้าหมายที่ ๓ ประชาชนไทยได้รับความเป็นธรรมในการเข้าถึงบริการสุขภาพ

เป้าหมายที่ ๔ ระบบบริหารจัดการภาวะฉุกเฉินด้านสุขภาพมีความพร้อมรองรับภัยคุกคามสุขภาพ

๓. แผนที่กลยุทธ์



๔. กลยุทธ์การพัฒนา

กลยุทธ์ที่ ๑ การส่งเสริมบริการทางการแพทย์ที่มีศักยภาพในการสร้างมูลค่าทางเศรษฐกิจ

กลยุทธ์ที่ ๒ การผลักดันให้ประเทศไทยเป็นศูนย์กลางบริการเพื่อส่งเสริมสุขภาพระดับโลก

กลยุทธ์ที่ ๓ การสร้างมูลค่าเพิ่มให้อุตสาหกรรมทางการแพทย์และสุขภาพ

กลยุทธ์ที่ ๔ การสร้างเสริมขีดความสามารถทางวิชาการด้านการศึกษา วิจัย และเทคโนโลยี

ทางการแพทย์

กลยุทธ์ที่ ๕ การบริหารจัดการระบบบริการสุขภาพบนพื้นฐานความสมดุลทางเศรษฐกิจและสุขภาพของคนไทย

สุขภาพของคนไทย

กลยุทธ์ที่ ๖ การยกระดับศักยภาพระบบบริหารจัดการภาวะฉุกเฉินด้านสาธารณสุขเพื่อลดผลกระทบต่อบริการทางเศรษฐกิจและสุขภาพ

ผลกระทบต่อบริการทางเศรษฐกิจและสุขภาพ

มหุดมหายที่ ๕ ไทยเป็นประตูการค้าการลงทุนและยุทธศาสตร์ทางโลจิสติกส์ที่สำคัญของภูมิภาค

๑. สถานการณ์การพัฒนาที่ผ่านมา

สถานการณ์การแข่งขันทางการค้าของสหรัฐอเมริกาและจีนที่ขยายวงกว้างส่งผลกระทบต่อเนื้อถึงไทย และภูมิภาคซึ่งอยู่ในพื้นที่ความขัดแย้งที่ต้องรักษาความสัมพันธ์กับทั้งสองประเทศ โดยเฉพาะการปรับเปลี่ยนทิศทางการค้าการลงทุนในห่วงโซ่อุปทานโลก และการจัดกลุ่มทางการเมืองและเศรษฐกิจ ดังนั้น ทิศทางในอนาคตของไทยจึงควรแสดงบทบาทการเป็นหุ้นส่วนทางเศรษฐกิจกับประเทศต่าง ๆ ในภูมิภาคอาเซียน โดยเฉพาะ ในกลุ่ม

ประเทศอนุภูมิภาคลุ่มน้ำโขง โดยเน้นความร่วมมือมากกว่าการแข่งขัน และให้ไทยเป็นประตูและทางเชื่อม เพื่อสร้างคุณภาพที่สร้างสรรค์ด้านความสัมพันธ์ระหว่างประเทศและเศรษฐกิจระหว่างภูมิภาคและมหาอำนาจ เพื่อความก้าวหน้าและมั่นคงของภูมิภาค รวมถึงควรรักษาสมดุลของความสัมพันธ์ระหว่างประเทศของไทย จีน สหรัฐอเมริกา และประเทศตะวันตก โดยกำหนดความต้องการของไทยในระยะยาวที่ชัดเจน ทั้งในมิติทางเศรษฐกิจ สังคม สิ่งแวดล้อม คุณภาพชีวิต และการพัฒนาเทคโนโลยีระดับสูง เพื่อสร้างความชัดเจนกับมิตรประเทศว่าไทยพร้อมร่วมมือในแนวทางดังกล่าว นอกจากนี้ เนื่องจากภูมิศาสตร์ของไทยมีความใกล้เคียงกับจีน จึงต้องมียุทธศาสตร์ การพัฒนาเศรษฐกิจในพื้นที่เชื่อมโยงของไทย สปป.ลาว และจีนที่ชัดเจน เพื่อสร้างประโยชน์จากเส้นทาง การคมนาคมจากหนองคายและเชียงรายได้เข้าสู่ สปป.ลาว และจีน เพื่อให้เกิดการลงทุนสร้างเครือข่ายเศรษฐกิจ และระบบการค้าที่คล่องตัวของทั้ง ๓ ประเทศ โดยเฉพาะภาคตะวันออกเฉียงเหนือและภาคเหนือของไทย สปป.ลาว และมณฑลในจีนตอนใต้ให้เกิดเป็นการพัฒนาร่วมกัน

จากการที่ไทยมีข้อได้เปรียบทางภูมิศาสตร์และการพัฒนาโครงสร้างพื้นฐานทำให้มีศักยภาพ ที่จะพัฒนาการเชื่อมต่อเส้นทางขนส่งระหว่างมหาสมุทรอินเดียและแปซิฟิก และใช้ประโยชน์จากเส้นทางเชื่อมโลก ของจีน และแผน “สร้างโลกที่ดีกว่าขึ้นมาใหม่” ที่สหรัฐอเมริกาสนับสนุนได้ รวมถึงสามารถเชื่อมโยงกับ กลุ่มประเทศ อนุภูมิภาคลุ่มน้ำโขง เพื่ออำนวยความสะดวกในการเชื่อมโยงการค้ากับจีน ซึ่งปัจจุบันไทย มีแผนพัฒนาโครงสร้างพื้นฐานการขนส่งทั้งทางบก ทางน้ำ และทางอากาศ จึงควรบูรณาการเพื่อใช้ประโยชน์ ทางภูมิศาสตร์ และโครงสร้างพื้นฐานจากเส้นทางเชื่อมต่อในอนุภูมิภาคลุ่มน้ำโขงกับจีนตอนใต้ ให้เป็นหนึ่งเดียวกัน ๖๖ และเชื่อมโยงกับเขตพัฒนาพิเศษภาคตะวันออกและพื้นที่เขตเศรษฐกิจพิเศษต่าง ๆ เพื่อให้เกิดรูปธรรม ในการผลักดันการเปลี่ยนแปลงภาคการผลิตและบริการไทยสู่ระดับนานาชาติโดยมีกลยุทธ์ในการขับเคลื่อน ความร่วมมือและกรอบความตกลงระหว่างประเทศเพื่อส่งเสริมการขนส่งและโลจิสติกส์ในอนุภูมิภาคลุ่มน้ำโขง ที่มีคณะทำงานขับเคลื่อนโครงการลงทุนเพื่อเชื่อมโยงด้านคมนาคมกับประเทศในกลุ่มอนุภูมิภาคลุ่มน้ำโขง และจีน มีหน่วยงานรับผิดชอบ ภายใต้การกำกับของรองนายกรัฐมนตรีทำหน้าที่ตัดสินใจเชิงยุทธศาสตร์ระดับสูง ในการเจรจา และประสานงานให้ มีการบูรณาการร่วมกันระหว่างหน่วยงานที่เกี่ยวข้อง อาทิ กระทรวงคมนาคม รับผิดชอบด้านการขนส่งสินค้า กรมศุลกากรรับผิดชอบการเชื่อมโยงข้อมูลอิเล็กทรอนิกส์ ณ จุดเดียว และพิจารณาลดภาษีนำเข้าวัสดุเพื่อใช้ในการก่อสร้าง

๒. เป้าหมายการพัฒนา

๒.๑ ความเชื่อมโยงของหมุดหมายกับเป้าหมายหลักของแผนพัฒนาฯ ฉบับที่ ๑๓ และยุทธศาสตร์ชาติ หมุดหมายที่ ๕ ไทยเป็นประตูการค้าการลงทุนและยุทธศาสตร์ทางโลจิสติกส์ที่สำคัญของประเทศ มีความเชื่อมโยงกับเป้าหมายหลักของแผนพัฒนาฯ ฉบับที่ ๑๓ ได้แก่

เป้าหมายที่ ๑) การปรับโครงสร้าง ภาคการผลิตและบริการสู่เศรษฐกิจฐานนวัตกรรม

เป้าหมายที่ ๒) การพัฒนาคนสำหรับโลกยุคใหม่

เป้าหมายที่ ๓) การมุ่งสู่สังคมแห่งโอกาสและความเป็นธรรม และ

เป้าหมายที่ ๔) การเปลี่ยนผ่านการผลิตและบริการไปสู่ ความยั่งยืน โดยทำให้ประเทศไทยมีระบบ

นิเวศที่สนับสนุนการค้าการลงทุนสามารถเป็นฐานการค้าการลงทุน ที่สำคัญของภูมิภาค เพิ่มผลิตภาพและโอกาสของผู้ประกอบการไทยให้สามารถเชื่อมโยงกับห่วงโซ่มูลค่าระดับ ภูมิภาคและระดับโลกและยกระดับขีดความสามารถในการแข่งขันของประเทศทั้งภาคการผลิตและบริการสำคัญ ซึ่งมีความสอดคล้องกับยุทธศาสตร์ชาติ ภายใต้รัฐธรรมนูญแห่งราชอาณาจักรไทย พ.ศ. ๒๕๖๐ ในยุทธศาสตร์ชาติ ด้านความมั่นคง ในมิติความร่วมมือทางการพัฒนากับประเทศเพื่อนบ้าน ภูมิภาค โลก รวมถึงองค์กรภาครัฐ และที่มีใช้ภาครัฐ รวมทั้งยุทธศาสตร์ชาติ ด้านการสร้างความสามารถในการแข่งขัน ในมิติการพัฒนาอุตสาหกรรมและบริการแห่งอนาคต การพัฒนาโครงสร้างพื้นฐานเชื่อมโยงไทย เชื่อมโลก ที่มุ่งเน้นเชื่อมโยงโครงข่ายคมนาคมและ บริการโลจิสติกส์อย่างไร้รอยต่อ และการรักษาและเสริมเสถียรภาพทางเศรษฐกิจมหภาค ที่มุ่งเน้นการเชื่อมโยง การค้าการลงทุนของไทยกับต่างประเทศ

และขยายความร่วมมือทางการค้าการลงทุน และยุทธศาสตร์ชาติด้าน การสร้างการเติบโตบนคุณภาพชีวิตที่เป็นมิตรต่อสิ่งแวดล้อม ในมิติการสร้างการเติบโตอย่างยั่งยืนบนสังคมที่เป็น มิตรต่อสภาพภูมิอากาศ ที่มุ่งเน้นการลดการปล่อยก๊าซเรือนกระจกและสร้างสังคมคาร์บอนต่ำ ในขณะเดียวกัน ยังมีความเชื่อมโยงกับแผนแม่บทภายใต้ยุทธศาสตร์ชาติในประเด็นสำคัญ ได้แก่

- ๑) การต่างประเทศ ในการขยายความร่วมมือในด้านเศรษฐกิจ การค้า การคมนาคม และทรัพยากรมนุษย์ ทั้งในระดับทวิภาคีและพหุภาคีกับนานาชาติโดยเฉพาะในกลุ่มอนุภูมิภาคและภูมิภาคเอเชีย
 - ๒) อุตสาหกรรมและ บริการแห่งอนาคต ที่ให้ความสำคัญกับการพัฒนาต่อยอดอุตสาหกรรมเป้าหมายของประเทศไปสู่อุตสาหกรรม อนาคตที่เติบโตเป็นเสาหลักของเศรษฐกิจไทยและการสร้างสภาพแวดล้อมที่เอื้ออำนวยต่อการพัฒนาของ อุตสาหกรรมและบริการ
 - ๓) โครงสร้างพื้นฐาน ระบบโลจิสติกส์ และดิจิทัล โดยมุ่งเน้นการขยายขีดความสามารถ พัฒนาคุณภาพและประสิทธิภาพของโครงสร้างพื้นฐานด้านคมนาคมและระบบโลจิสติกส์ เพื่อยกระดับผลิตภาพ ของภาคการผลิตและบริการ ลดต้นทุนการผลิตและบริการที่แข่งขันได้ในระดับสากล สนับสนุนให้เกิด ความเชื่อมโยงกับอนุภูมิภาคและภูมิภาคอย่างเป็นระบบ และ
 - ๔) การเติบโตอย่างยั่งยืน โดยมุ่งเน้น ๖๗ การลดการปล่อยก๊าซเรือนกระจก ใช้ประโยชน์และสร้างการเติบโตบนฐานทรัพยากรธรรมชาติและสิ่งแวดล้อม และการลงทุนที่เป็นมิตรต่อสภาพภูมิอากาศในการพัฒนาโครงสร้างพื้นฐานของภาครัฐและภาคเอกชน
- ๒.๒ เป้าหมาย ตัวชี้วัด และค่าเป้าหมายของการพัฒนาระดับมหุดหมาย เป้าหมายที่ ๑ ไทยเป็นประตูการค้าการลงทุนในภูมิภาค
- เป้าหมายที่ ๒ ไทยเป็นห่วงโซ่อุปทานของภูมิภาค
- เป้าหมายที่ ๓ ไทยเป็นประตูและทางเชื่อมโครงข่ายคมนาคมและโลจิสติกส์ของภูมิภาค

๓. แผนที่กลยุทธ์

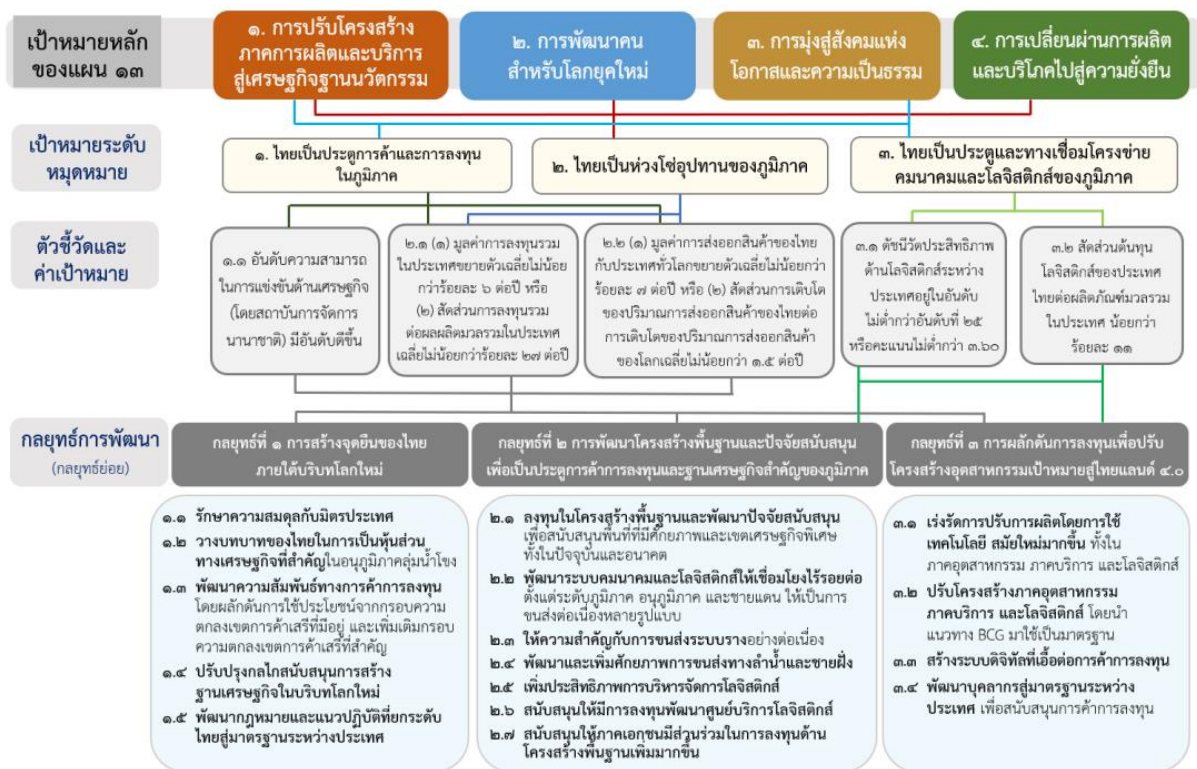

๔. กลยุทธ์การพัฒนา

กลยุทธ์ที่ ๑ การสร้างจุดยืนของไทยภายใต้บริบทโลกใหม่

กลยุทธ์ที่ ๒ การพัฒนาโครงสร้างพื้นฐานและปัจจัยสนับสนุนเพื่อเป็นประตูการค้าการลงทุนและฐานเศรษฐกิจสำคัญของภูมิภาค

กลยุทธ์ที่ ๓ การผลักดันการลงทุนเพื่อปรับโครงสร้างอุตสาหกรรมเป้าหมายสู่ไทยแลนด์ ๔.๐

หมุดหมายที่ ๖ ไทยเป็นศูนย์กลางอุตสาหกรรมอิเล็กทรอนิกส์อัจฉริยะและอุตสาหกรรมดิจิทัล ของอาเซียน

๑. สถานการณ์การพัฒนาที่ผ่านมา

อุตสาหกรรมไฟฟ้าและอิเล็กทรอนิกส์เป็นอุตสาหกรรมสำคัญของประเทศไทยมานานกว่า ๕๐ ปี และมีความสำคัญอย่างมากต่อเศรษฐกิจของประเทศ โดยปัจจุบันประเทศไทยส่งออกเครื่องใช้ไฟฟ้าและอุปกรณ์อิเล็กทรอนิกส์เป็นอันดับที่ ๑๓ ของโลก และเป็นอันดับที่ ๔ ของอาเซียน มีมูลค่าการส่งออก ๑.๙ ล้านล้านบาท (หรือคิดเป็นสัดส่วนประมาณร้อยละ ๒๔.๓ ของมูลค่าการส่งออกสินค้าทั้งหมดของประเทศ) และก่อให้เกิดการจ้างงาน รวมทั้งสิ้นมากกว่า ๗๕๐,๐๐๐ คน อย่างไรก็ตาม อุตสาหกรรมไฟฟ้าและอิเล็กทรอนิกส์ของไทยส่วนใหญ่ ยังคงพึ่งพาการลงทุนโดยตรงจากต่างประเทศ และผู้ประกอบการไทยเป็นเพียงผู้รับจ้างประกอบที่ไม่มีเทคโนโลยี เป็นของตนเอง ทั้งยังขาดความเชื่อมโยงระหว่างการผลิตและพัฒนาการผลิตเชิงพาณิชย์ โดยการมีโครงสร้าง การผลิตที่พึ่งพาแรงงานสูงและใช้เงินลงทุนต่ำ ส่งผลให้อุตสาหกรรมไฟฟ้าและอิเล็กทรอนิกส์ของไทยยังไม่สามารถ ก้าวเป็นผู้นำตลาดของอาเซียน และไม่สามารถสร้างมูลค่าเพิ่มทางเศรษฐกิจให้แก่ประเทศได้เท่าที่ควร

๒. เป้าหมายการพัฒนา

๒.๑ ความเชื่อมโยงของหมุดหมายกับเป้าหมายหลักของแผนพัฒนาฯ ฉบับที่ ๑๓ และยุทธศาสตร์ชาติ หมุดหมายที่ ๖ มุ่งตอบสนองต่อเป้าหมายหลักของแผนพัฒนาฯ ฉบับที่ ๑๓ จำนวน ๓ เป้าหมาย ได้แก่

เป้าหมายที่ ๑) การปรับโครงสร้างภาคการผลิตและบริการสู่เศรษฐกิจฐานนวัตกรรม โดยการ พัฒนา ต่อยอดฐานอุตสาหกรรมอิเล็กทรอนิกส์ของประเทศไทยในปัจจุบันให้เป็นอุตสาหกรรมอิเล็กทรอนิกส์อัจฉริยะ ที่มุ่งเน้นการผลิตชิ้นส่วนประกอบที่สำคัญในห่วงโซ่อุปทานอาเซียน เป็นที่ต้องการของตลาดในอนาคต และมีมูลค่าสูง รวมถึงการพัฒนาความสามารถในการแข่งขันของอุตสาหกรรมดิจิทัล

เป้าหมายที่ ๒) การพัฒนา คนสำหรับโลกยุคใหม่ โดยการพัฒนากำลังคนที่มีทักษะที่สอดคล้องกับ ความต้องการของอุตสาหกรรมและบริการ ในอนาคต รวมถึงอุตสาหกรรมอิเล็กทรอนิกส์อัจฉริยะและอุตสาหกรรม และบริการดิจิทัลของประเทศ และ

เป้าหมายที่ ๕) การเสริมสร้างความสามารถของประเทศในการรับมือกับการเปลี่ยนแปลงและความเสี่ยงภายใต้ บริบทโลกใหม่ โดยการส่งเสริมการนำเทคโนโลยีดิจิทัลมาใช้ประโยชน์ในหลากหลายภาคส่วนและหลากหลายมิติ ซึ่งมีความสอดคล้องกับเป้าหมายตามยุทธศาสตร์ชาติด้านความมั่นคง ในมิติการพัฒนาคน เครื่องมือ เทคโนโลยี และระบบฐานข้อมูลขนาดใหญ่ให้มีความพร้อมสามารถรับมือภัยคุกคาม ควบคู่กับการป้องกันและแก้ไข ปัญหา ความมั่นคงและความปลอดภัยทางไซเบอร์ ยุทธศาสตร์ชาติด้านการสร้างความสามารถในการแข่งขัน ในมิติ การพัฒนาอุตสาหกรรมและบริการแห่งอนาคตที่ให้ความสำคัญพัฒนาต่อยอดอุตสาหกรรมเป้าหมายของประเทศ ไปสู่อุตสาหกรรมอนาคตที่เติบโตเป็นเสาหลักของเศรษฐกิจไทยและการสร้างสภาพแวดล้อมที่เอื้ออำนวย ต่อการ พัฒนาของอุตสาหกรรมและบริการ การพัฒนาโครงสร้างพื้นฐาน

ด้านเทคโนโลยีที่มีคุณภาพ ครอบคลุม เพียงพอและเข้าถึงได้ทั้งในด้านพื้นที่และราคา และยุทธศาสตร์ชาติด้านการ สร้างการเติบโตบนคุณภาพชีวิต ที่เป็นมิตรต่อสิ่งแวดล้อม ในมิติการสร้างการเติบโตอย่างยั่งยืนบนสังคมที่เป็นมิตร

ต่อสภาพภูมิอากาศ โดยเป็นการใช้ประโยชน์จากความก้าวหน้าทางเทคโนโลยีในการประกอบธุรกิจและดำเนินชีวิต เพื่อลดการปล่อย ก๊าซเรือนกระจกและสร้างสังคมคาร์บอนต่ำ

๒.๒ เป้าหมาย ตัวชี้วัด และค่าเป้าหมายของการพัฒนาระดับมหุดมหาย

เป้าหมายที่ ๑ เศรษฐกิจดิจิทัลภายในประเทศมีการขยายตัวเพิ่มขึ้น

เป้าหมายที่ ๒ การส่งออกของอุตสาหกรรมอิเล็กทรอนิกส์อัจฉริยะของประเทศเพิ่มขึ้น

เป้าหมายที่ ๓ อุตสาหกรรมดิจิทัลและอุตสาหกรรมอิเล็กทรอนิกส์อัจฉริยะของประเทศมีความเข้มแข็งขึ้น

๓. แผนที่กลยุทธ์



๔. กลยุทธ์การพัฒนา

กลยุทธ์ที่ ๑ การขับเคลื่อนสังคมและเศรษฐกิจไทยด้วยดิจิทัล

กลยุทธ์ที่ ๒ การพัฒนาต่อยอดฐานอุตสาหกรรมไฟฟ้าและอิเล็กทรอนิกส์

กลยุทธ์ที่ ๓ อุตสาหกรรมดิจิทัลในประเทศไทยที่สามารถแข่งขันได้

กลยุทธ์ที่ ๔ การพัฒนาระบบนิเวศเพื่อสนับสนุนการพัฒนาอุตสาหกรรมอิเล็กทรอนิกส์อัจฉริยะ อุตสาหกรรม และบริการดิจิทัล

หมายเหตุที่ ๗ ไทยมีวิสาหกิจขนาดกลางและขนาดย่อมที่เข้มแข็ง มีศักยภาพสูง และสามารถแข่งขันได้

๑. สถานการณ์การพัฒนาที่ผ่านมา

วิสาหกิจขนาดกลางและขนาดย่อม เป็นผู้ประกอบการส่วนใหญ่ที่มีจำนวนมากกว่าร้อยละ ๙๙ ของจำนวนวิสาหกิจภายในประเทศไทยสร้างการจ้างงานสัดส่วนกว่าร้อยละ ๗๑.๘๖ของจำนวนการจ้างงานรวม ก่อให้เกิดมูลค่าเพิ่มแก่ระบบเศรษฐกิจ โดยวัดจากผลิตภัณฑ์มวลรวมในประเทศของวิสาหกิจขนาดกลางและขนาดย่อม ณ ปี ๒๕๖๔ มีมูลค่ารวม ๕.๖ ล้านล้านบาท คิดเป็นสัดส่วนร้อยละ ๓๔.๖ ของผลิตภัณฑ์มวลรวมภายในประเทศ และมีอัตราการขยายตัวเฉลี่ยร้อยละ ๓.๔ ต่อปีในช่วง ๕ ปีแรก (พ.ศ. ๒๕๖๐-๒๕๖๔) ของแผนพัฒนา ฉบับที่ ๑๒ อย่างไรก็ตาม การแพร่ระบาดของโควิด-๑๙ ตั้งแต่ในช่วงปลายปี ๒๕๖๒ ได้ส่งผลกระทบต่อหลายสาขา ธุรกิจลดลง ทำให้วิสาหกิจขนาดกลางและขนาดย่อม เผชิญปัญหาการขาดสภาพคล่องอย่างรุนแรง นำไปสู่การชะลอ การจ้างงาน หยุดกิจการชั่วคราว หรือแม้กระทั่งยุติกิจการแบบถาวร

บริบทของโลกและสังคมที่เปลี่ยนแปลงไปอย่างรวดเร็วและรุนแรง ส่งผลให้วิสาหกิจขนาดกลาง และขนาดย่อม ต้องเผชิญความท้าทายจากปัจจัยทั้งภายในและภายนอก และต้องเร่งปรับตัวให้เท่าทันเพื่อเพิ่มความสามารถ ในการแข่งขันของธุรกิจ โดยเฉพาะการเติบโตอย่างรวดเร็วไร้ขีดจำกัดของเทคโนโลยีกระตุ้นให้ผู้ประกอบการ ต้องเปลี่ยนผ่านรูปแบบการดำเนินธุรกิจไปสู่ธุรกิจที่พึ่งพาเทคโนโลยีมากขึ้น การเข้าสู่สังคมสูงวัย ส่งผลต่อ การลดลงของจำนวนแรงงานและการเปลี่ยนแปลงพฤติกรรมของผู้บริโภคโดยหันไปใช้จ่ายเพื่อบริโภคสินค้าและบริการเกี่ยวกับสุขภาพเพิ่มมากขึ้น ในขณะที่การเปลี่ยนแปลงของสภาพภูมิอากาศอย่างฉับพลัน ทำให้ผลิตภัณฑ์จากธรรมชาติไม่สม่ำเสมอ ส่งผลให้ผู้บริโภคมีความตื่นตัวและบริโภคสินค้าและบริการที่ยั่งยืน เป็นมิตรกับสิ่งแวดล้อมมากยิ่งขึ้น นอกจากนี้ผลกระทบอย่างรุนแรงจากการแพร่ระบาดของโควิด-๑๙ ยังเป็นปัจจัย ผลักดันผู้ประกอบการให้เพิ่มความยืดหยุ่นในการทำธุรกิจและเปลี่ยนผ่านไปสู่การใช้เทคโนโลยีดิจิทัล เครื่องจักร และระบบอัตโนมัติ ผลงานวิจัยพัฒนาและนวัตกรรมเพื่อเพิ่มประสิทธิภาพและผลผลิตภาพ เชื่อมโยงธุรกิจเข้ากับ ห่วงโซ่คุณค่าโลกและลดการพึ่งพาตลาดใดตลาดหนึ่งเป็นหลักอันเป็นการเพิ่มโอกาสทางธุรกิจและกระจาย ๘๑ ความเสี่ยง ในขณะที่ภาครัฐต้องเร่งปรับปรุงและยกระดับประสิทธิภาพระบบการส่งเสริมและพัฒनावิสาหกิจ ขนาดกลางและขนาดย่อม ให้มีลักษณะมุ่งเป้าตอโจทย์ผู้ประกอบการบนฐานความเข้าใจธุรกิจที่มี ความหลากหลาย ใจจูงใจให้ผู้ประกอบการเข้าร่วมและได้รับการพัฒนาอย่างทั่วถึงและเท่าเทียม สามารถดำเนิน ธุรกิจได้อย่างเข้มแข็งและขยายขนาดธุรกิจได้

๒. เป้าหมายการพัฒนา

๒.๑ ความเชื่อมโยงของหมุดหมายกับเป้าหมายหลักของแผนพัฒนาฯ ฉบับที่ ๑๓ และยุทธศาสตร์ชาติ การส่งเสริมและพัฒनावิสาหกิจขนาดกลางและขนาดย่อมไทยให้เข้มแข็ง มีศักยภาพสูง และสามารถ แข่งขันได้ เป็นแนวทางการพัฒนาที่สอดคล้องกับยุทธศาสตร์ชาติ โดยเฉพาะในยุทธศาสตร์ชาติด้านการสร้าง ความสามารถในการแข่งขันใน ๒ เป้าหมาย ได้แก่ ประเทศไทยเป็นประเทศที่พัฒนาแล้ว เศรษฐกิจเติบโตอย่าง มีเสถียรภาพและยั่งยืน และประเทศไทยมีขีดความสามารถในการแข่งขันสูงขึ้น ในประเด็นการพัฒนาเศรษฐกิจ บนพื้นฐานผู้ประกอบการยุคใหม่ ผ่านการสร้างผู้ประกอบการอัจฉริยะยุคใหม่ที่มีทักษะและจิตวิญญาณของ การเป็นผู้ประกอบการที่มีความสามารถในการแข่งขันและมีอัตลักษณ์ชัดเจน สามารถปรับตัวและประยุกต์ใช้ เครื่องมือและใช้ประโยชน์จากเทคโนโลยีดิจิทัลและนวัตกรรมในการประกอบธุรกิจ และได้รับการส่งเสริมให้เข้าถึง แหล่งเงินทุน และแหล่งเงินทุนทางเลือกด้วยการใช้ประโยชน์จากข้อมูลทั้งด้านการเงิน และที่มีใช้การเงินรวมทั้งสามารถเข้าถึง ตลาดทั้งในและต่างประเทศทั้งทางออนไลน์และออฟไลน์ที่เหมาะสมตามศักยภาพของ ผู้ประกอบการ โดยมีโอกาสเข้าถึงข้อมูลและได้รับการอำนวยความสะดวกและสนับสนุนให้สามารถเข้าถึงข้อมูล ระบบคลังข้อมูลและความรู้ กลางของภาครัฐอย่างเท่าเทียมและทั่วถึง พร้อมทั้งยังสอดคล้องตามยุทธศาสตร์ชาติ ด้านการพัฒนาและเสริมสร้าง ศักยภาพทรัพยากรมนุษย์ ในเป้าหมายสังคมไทยมีสภาพแวดล้อมที่เอื้อและสนับสนุน ต่อการพัฒนาคนตลอดช่วงชีวิต ในประเด็นการกระตุ้นให้ภาคธุรกิจมีการบริหารจัดการอย่างมีธรรมาภิบาล โดยคำนึงถึงต้นทุนทางสังคมและ กระตุ้นให้เกิดการประกอบธุรกิจเพื่อสังคมรวมทั้งยุทธศาสตร์ชาติด้านการสร้าง โอกาสและความเสมอภาคทางสังคม ใน ๒ เป้าหมาย ได้แก่ การกระจายศูนย์กลางความเจริญทางเศรษฐกิจ และสังคม เพิ่มโอกาสให้ทุกภาคส่วนเข้ามา เป็นกำลังของการพัฒนาประเทศในทุกๆระดับ และการเพิ่มขีด ความสามารถของชุมชนท้องถิ่นในการพัฒนา การพึ่งตนเองและการจัดการตนเองเพื่อสร้างสังคมคุณภาพ ในประเด็นการปรับโครงสร้างเศรษฐกิจฐานรากเพื่อยกระดับ เกษตรกรสู่การเป็นผู้ประกอบการธุรกิจขนาดกลาง และขนาดย่อมในภาคการเกษตรอีกด้วย นอกจากนี้ แนวทางการพัฒนาตามหมุดหมายที่ ๗ ไทยมีวิสาหกิจขนาดกลางและขนาดย่อมที่เข้มแข็ง มีศักยภาพสูง และสามารถ แข่งขันได้ ยังสอดคล้องกับเป้าหมายหลักของแผนพัฒนาฯ ฉบับที่ ๑๓ ใน

เป้าหมายที่ ๑) การปรับโครงสร้างภาคการผลิตและบริการสู่เศรษฐกิจฐานนวัตกรรม ในประเด็น ภาคการผลิตและบริการ สำคัญได้รับการยกระดับให้มีขีดความสามารถในการแข่งขันที่สูงขึ้น เศรษฐกิจท้องถิ่นและผู้ประกอบการรายย่อย สามารถเชื่อมโยงกับห่วงโซ่มูลค่า และไทยมีระบบนิเวศที่สนับสนุนการค้าการลงทุนและการ

พัฒนานวัตกรรม ผ่านการสร้างและพัฒนาผู้ประกอบการวิสาหกิจขนาดกลางและขนาดย่อมในแต่ละภาคธุรกิจของประเทศไทยให้ สามารถแข่งขันได้ อีกทั้งเชื่อมโยงผู้ประกอบการวิสาหกิจขนาดกลางและขนาดย่อมกับห่วงโซ่มูลค่าโลก โดยมี ระบบนิเวศในการประกอบธุรกิจที่เหมาะสมสำหรับผู้ประกอบการในแต่ละประเภทและสาขาธุรกิจ

เป้าหมายที่ ๒) การพัฒนาคนสำหรับโลกยุคใหม่ ในประเด็นพัฒนาให้คนไทยมีทักษะและคุณลักษณะที่เหมาะสมกับโลกยุค ๔.๐ ใหม่ ทั้งทักษะในด้านความรู้ ทักษะทางพฤติกรรม และคุณลักษณะตามบรรทัดฐานที่ดีของสังคม และ

เป้าหมายที่ ๓) การมุ่งสู่สังคมแห่งโอกาสและความเป็นธรรม ในประเด็นการลดความเหลื่อมล้ำทั้งเชิงรายได้ ความมั่งคั่ง และโอกาสในการแข่งขันของภาคธุรกิจ ผ่านการส่งเสริมการแข่งขันที่เป็นธรรมและเปิดกว้างสำหรับผู้ประกอบการ วิสาหกิจขนาดกลางและขนาดย่อม ให้สามารถแข่งขันได้อย่างยั่งยืน

๒.๒ เป้าหมาย ตัวชี้วัด และค่าเป้าหมายของการพัฒนาระดับมหุดมหาย

เป้าหมายที่ ๑ วิสาหกิจขนาดกลางและขนาดย่อมมีสภาพแวดล้อมที่เอื้ออำนวยต่อการเติบโตและแข่งขันได้

เป้าหมายที่ ๒ วิสาหกิจขนาดกลางและขนาดย่อม มีศักยภาพสูงในการดำเนินธุรกิจ สามารถยกระดับและปรับตัวเข้าสู่ การแข่งขันใหม่

เป้าหมายที่ ๓ วิสาหกิจขนาดกลางและขนาดย่อมสามารถเข้าถึงและได้รับการส่งเสริมอย่างมีประสิทธิภาพ จากภาครัฐ

๓. แผนที่กลยุทธ์

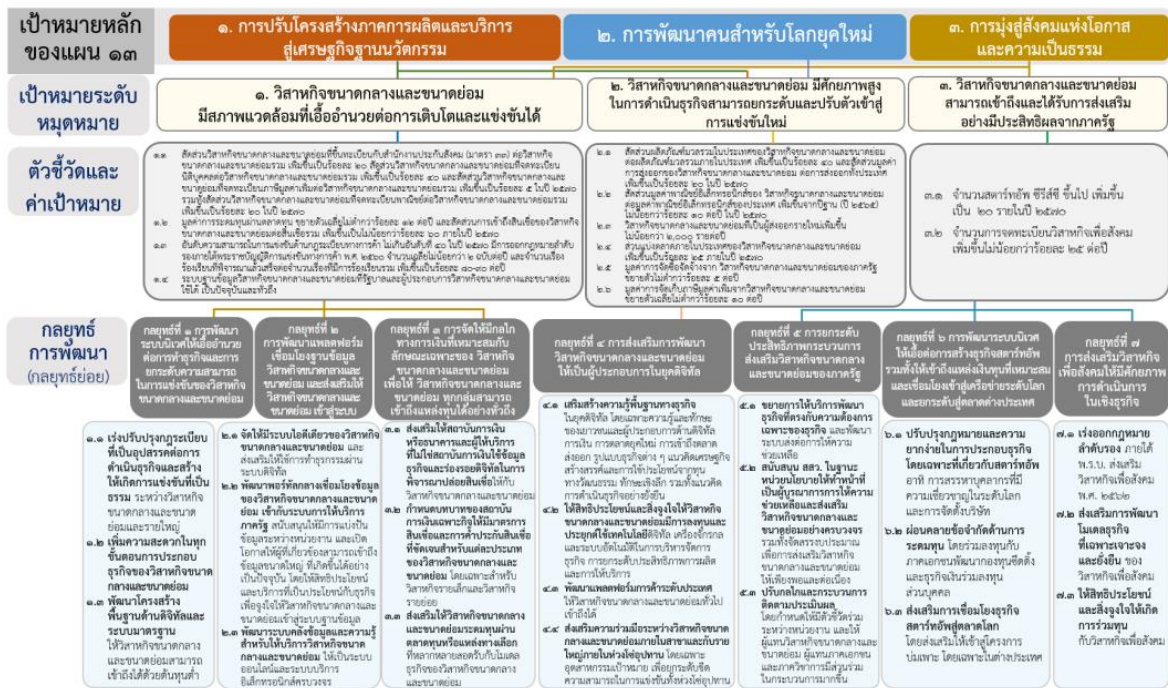

๔. กลยุทธ์การพัฒนา

กลยุทธ์ที่ ๑ การพัฒนาระบบนิเวศให้เอื้ออำนวยต่อการทำธุรกิจและการยกระดับความสามารถในการแข่งขัน ของวิสาหกิจขนาดกลางและขนาดย่อม

กลยุทธ์ที่ ๒ การพัฒนาแพลตฟอร์มเชื่อมโยงฐานข้อมูลวิสาหกิจขนาดกลางและขนาดย่อม และส่งเสริมให้ วิสาหกิจขนาดกลางและขนาดย่อมเข้าสู่ระบบ

กลยุทธ์ที่ ๓ จัดให้มีกลไกทางการเงินที่เหมาะสมกับลักษณะเฉพาะของวิสาหกิจขนาดกลางและขนาดย่อม เพื่อให้วิสาหกิจขนาดกลางและขนาดย่อมทุกกลุ่มสามารถเข้าถึงแหล่งทุนได้อย่างทั่วถึง

กลยุทธ์ที่ ๔ การส่งเสริมการพัฒนา วิสาหกิจขนาดกลางและขนาดย่อม ให้เป็นผู้ประกอบการใน ยุคดิจิทัล

กลยุทธ์ที่ ๕ การยกระดับประสิทธิภาพกระบวนการส่งเสริมวิสาหกิจขนาดกลางและขนาดย่อม ของภาครัฐ

กลยุทธ์ที่ ๖ การพัฒนาระบบนิเวศให้เอื้อต่อการสร้างธุรกิจสตาร์ทอัพ และผู้ประกอบการที่ ขับเคลื่อนด้วย นวัตกรรม รวมทั้งให้เข้าถึงแหล่งเงินทุนที่เหมาะสม และเชื่อมโยงเข้าสู่เครือข่ายระดับโลก และ ยกระดับสู่ตลาด ต่างประเทศ

กลยุทธ์ที่ ๗ การส่งเสริมวิสาหกิจเพื่อสังคมให้มีศักยภาพการดำเนินการในเชิงธุรกิจ

หมุดหมายที่ ๘ ไทยมีพื้นที่และเมืองอัจฉริยะที่น่าอยู่ ปลอดภัย เด็บโตได้อย่างยั่งยืน

๑. สถานการณ์การพัฒนามาที่ผ่านมา

ผลการพัฒนาที่ผ่านมาภายใต้ยุทธศาสตร์ที่ ๙ ของแผนพัฒนาเศรษฐกิจและสังคมแห่งชาติ ฉบับที่ ๑๒ ซึ่งให้ความสำคัญกับการกระจายความเจริญและยกระดับรายได้ของประชาชน และลดการกระจุกตัวของ การพัฒนาในกรุงเทพฯ ภาคกลาง และภาคตะวันออกไปสู่ภาคอื่น ๆ ของประเทศ ปรากฏว่าการพัฒนาของไทย ยังไม่ ประสบความสำเร็จเท่าที่ควร แม้ว่าการพัฒนาภาคส่วนใหญ่จะสามารถลดความไม่เสมอภาคในการกระจาย รายได้ ลงได้ แต่การพัฒนายังคงกระจุกตัวอยู่ในพื้นที่กรุงเทพฯ ภาคกลาง และภาคตะวันออก โดยกรุงเทพฯ มีสัดส่วน มูลค่าผลิตภัณฑ์จังหวัดต่อผลิตภัณฑ์มวลรวมในประเทศสูงที่สุด และเป็นพื้นที่เดียวซึ่งมีสัดส่วนเพิ่มขึ้น จากร้อยละ ๓๒.๗ ในปี ๒๕๖๐ เป็นร้อยละ ๓๓.๘ ในปี ๒๕๖๒ ในขณะที่ภาคอื่น ๆ มีสัดส่วนมูลค่าผลิตภัณฑ์ภาค ต่อผลิตภัณฑ์ มวลรวมในประเทศลดลง โดยภาคเหนือ ภาคตะวันออกเฉียงเหนือ ภาคใต้ และภาคใต้ชายแดน มีสัดส่วนมูลค่า ผลิตภัณฑ์ต่อประเทศเพียงร้อยละ ๗.๗ ๙.๔ ๗.๙ และ ๐.๘ ตามลำดับ ในส่วนของการพัฒนาในระดับ พื้นที่ พบว่ามีความก้าวหน้าการดำเนินงานในทุกพื้นที่ โดยเขตพัฒนาเศรษฐกิจพิเศษชายแดน ๑๐ พื้นที่ นับตั้งแต่ ปี๒๕๕๘ ถึง เดือนมิถุนายน ๒๕๖๔ มีมูลค่าการลงทุนที่ได้รับการส่งเสริมจากสำนักงานคณะกรรมการส่งเสริม การลงทุน (สกท.) รวม ๘,๖๕๘ ล้านบาท มีการจัดตั้งธุรกิจใหม่ในพื้นที่ จำนวน ๔,๙๗๕ ราย มูลค่าทุนจดทะเบียน รวม ๙,๘๒๓.๐๓ ล้านบาท มีการจ้างงานแรงงานต่างด้าวตั้งแต่ปี ๒๕๖๐ ถึงเดือนพฤษภาคม ๒๕๖๔ จำนวนทั้งสิ้น ๔๕๖,๐๕๒ คน และมีการพัฒนาโครงสร้างพื้นฐานตั้งแต่ปี ๒๕๕๙ - ๒๕๖๔ วงเงินรวม ๔๗,๒๒๓.๔๕ ล้านบาท เช่น ทางหลวง อาคารท่าอากาศยาน สะพาน และด่านพรมแดน เป็นต้น สำหรับเขตพัฒนาพิเศษภาคตะวันออก มีมูลค่าการลงทุนที่ ได้รับการส่งเสริมจาก สกท. ในปี ๒๕๕๙ - ๒๕๖๓ รวม ๑,๔๕๕,๑๒๑ ล้านบาท และ การพัฒนา ในระดับเมือง พบว่าประเทศไทยมีความเป็นเมืองเพิ่มมากขึ้น โดยในปี ๒๕๖๓ ประชากรในเขตเมือง (เทศบาล) มีประมาณ ๒๓ ล้านคน (ร้อยละ ๓๔.๔๗) เพิ่มขึ้นจากปี ๒๕๕๔ ซึ่งมีประชากรในเมืองประมาณ ๒๑ ล้านคน (ร้อยละ ๓๓.๙๑)

๒. เป้าหมายการพัฒนา

๒.๑ ความเชื่อมโยงของหมุดหมายกับเป้าหมายหลักของแผนพัฒนาฯ ฉบับที่ ๑๓ และยุทธศาสตร์ ชาติ แผนพัฒนาฯ ฉบับที่ ๑๓ หมุดหมายที่ ๘ ไทยมีพื้นที่และเมืองอัจฉริยะที่น่าอยู่ ปลอดภัย เด็บโต ได้อย่างยั่งยืน มีความเชื่อมโยงกับยุทธศาสตร์ชาติ(พ.ศ. ๒๕๖๑ - ๒๕๘๐) ใน ๓ ด้านหลัก ได้แก่ ยุทธศาสตร์ชาติ ด้านการสร้าง ความสามารถในการแข่งขัน ในเป้าหมาย ประเทศไทยเป็นประเทศที่พัฒนาแล้ว เศรษฐกิจเติบโต อย่างมีเสถียรภาพ และยั่งยืน ยุทธศาสตร์ชาติด้านการสร้างโอกาสและความเสมอภาคทางสังคม ในเป้าหมาย การกระจายศูนย์กลาง ความเจริญทางเศรษฐกิจและสังคม เพิ่มโอกาสให้ทุกภาคส่วนเข้ามาเป็นกำลังของการพัฒนา ประเทศในทุกๆระดับ และการเพิ่มขีดความสามารถของชุมชนท้องถิ่นในการพัฒนา การพึ่งตนเองและการจัดการ ตนเองเพื่อสร้างสังคม คุณภาพ และยุทธศาสตร์ชาติด้านการสร้างการเติบโตบนคุณภาพชีวิตที่เป็นมิตรต่อ สิ่งแวดล้อม ในเป้าหมาย การใช้ ประโยชน์และสร้างการเติบโตบนฐานทรัพยากรธรรมชาติและสิ่งแวดล้อมให้สมดุล ภายในขีดความสามารถของ

ระบบนิเวศ นอกจากนี้ แผนกลยุทธ์ของหมุดหมายที่ ๘ ยังสนับสนุน ๕ เป้าหมาย หลักของแผนพัฒนาฯ ฉบับที่ ๑๓ ดังนี้

เป้าหมายที่ ๑) การปรับโครงสร้างการผลิตสู่เศรษฐกิจฐานนวัตกรรม โดยสร้างเศรษฐกิจท้องถิ่น และยกระดับผู้ประกอบการให้สามารถเชื่อมโยงกับห่วงโซ่มูลค่าของภาคการผลิต ระดับประเทศ กระจายผลประโยชน์สู่เศรษฐกิจฐานราก

เป้าหมายที่ ๒) การพัฒนาคนสู่โลกยุคใหม่ โดยมุ่งเน้น การพัฒนากำลังคนให้มีคุณภาพสอดคล้องกับความต้องการของตลาดแรงงานและส่งเสริมความมั่นคงในชีวิตของ ประชาชนผ่านการพัฒนาพื้นที่และเมือง

เป้าหมายที่ ๓) การมุ่งสู่สังคมแห่งโอกาสและความเป็นธรรม โดยมุ่ง พัฒนาเมืองให้น่าอยู่และมีคุณภาพชีวิตที่ดีสำหรับประชาชนทุกกลุ่มอย่างทั่วถึง โดยคำนึงถึงภูมินิเวศ

เป้าหมายที่ ๔) การเปลี่ยนผ่านการผลิตและบริโภคไปสู่ความยั่งยืน โดยมุ่งเน้นให้เมืองใช้ทรัพยากรอย่างประหยัด และมีประสิทธิภาพ ลดการสร้างขยะและมลพิษ เพื่อสุขภาพอนามัยของประชาชนทุกกลุ่ม และ

เป้าหมายที่ ๕) การเสริมสร้างความสามารถของประเทศในการรับมือกับการเปลี่ยนแปลงและความเสี่ยงภายใต้บริบทโลก ใหม่ โดยส่งเสริมให้เมืองยกระดับสู่การเป็นเมืองอัจฉริยะ เป็นการเปลี่ยนผ่านไปสู่ภาครัฐดิจิทัลในระดับท้องถิ่น รวมทั้งผลักดันให้เมืองเตรียมความพร้อมในการรับมือกับภัยพิบัติและมีความสามารถในการปรับตัว ต่อการเปลี่ยนแปลงทุกรูปแบบ

๒.๒ เป้าหมาย ตัวชี้วัด และค่าเป้าหมายของการพัฒนาระดับหมุดหมาย

เป้าหมายที่ ๑ การเจริญเติบโตทางเศรษฐกิจของภาคและการลงทุนในเขตเศรษฐกิจพิเศษขยายตัวเพิ่มขึ้น

เป้าหมายที่ ๒ ความไม่เสมอภาคในการกระจายรายได้ของภาคลดลง

เป้าหมายที่ ๓ การพัฒนาเมืองให้มีความน่าอยู่ อย่างยั่งยืน มีความพร้อมในการรับมือและปรับตัว ต่อการเปลี่ยนแปลงทุกรูปแบบ เพื่อให้ประชาชนทุกกลุ่มมีคุณภาพชีวิตที่ดีอย่างทั่วถึง

๓. แผนที่กลยุทธ์

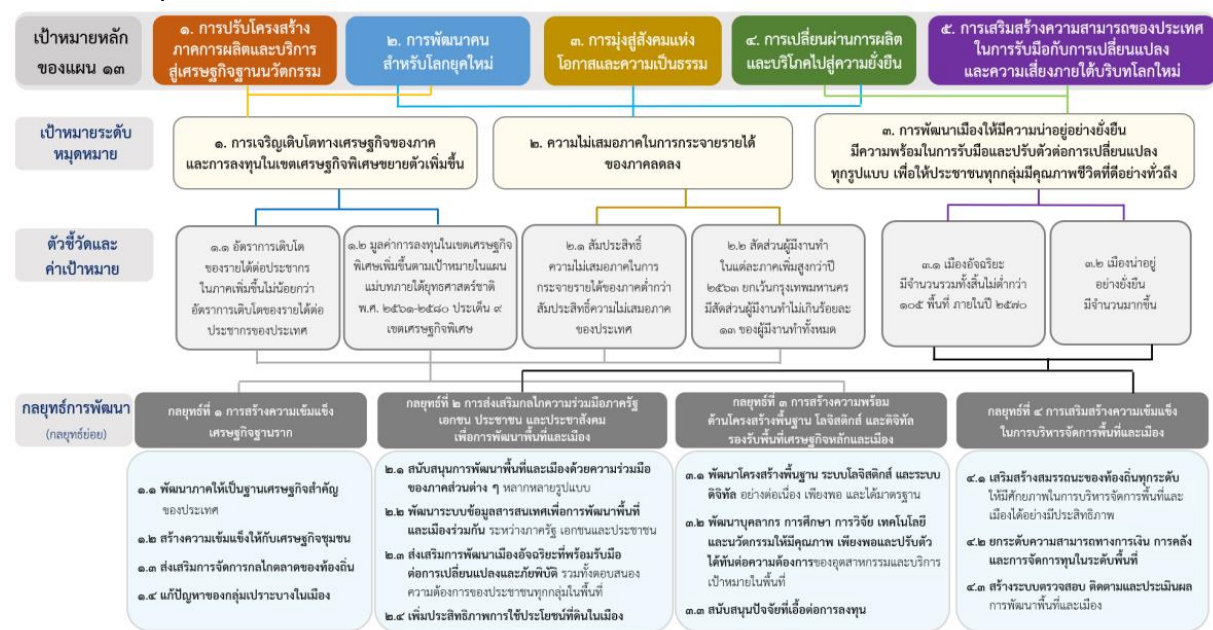

๓. กลยุทธ์การพัฒนา

กลยุทธ์ที่ ๑ การสร้างความเข้มแข็งเศรษฐกิจฐานราก

กลยุทธ์ที่ ๒ การส่งเสริมกลไกความร่วมมือภาครัฐ เอกชน ประชาชน และประชาสังคมเพื่อการพัฒนาพื้นที่และเมือง

กลยุทธ์ที่ ๓ การสร้างความพร้อมด้านโครงสร้างพื้นฐาน โลจิสติกส์ และดิจิทัลรองรับพื้นที่เศรษฐกิจหลักและเมือง

กลยุทธ์ที่ ๔ การเสริมสร้างความเข้มแข็งในการบริหารจัดการพื้นที่และเมือง

หมุดหมายที่ ๙ ไทยมีความยากจนข้ามรุ่นลดลง และมีความคุ้มครองทางสังคมที่เพียงพอ เหมาะสม

๑. สถานการณ์การพัฒนาที่ผ่านมา

ความยากจนข้ามรุ่นเป็นปัญหาเชิงโครงสร้างที่เรื้อรังมาตั้งแต่อดีต สืบเนื่องถึงปัจจุบัน และมีแนวโน้ม ทวีความรุนแรงขึ้นในอนาคต แม้ว่าสัดส่วนคนจนของไทยจะลดลงอย่างต่อเนื่อง แต่ยังคงมีคนจนจำนวนหนึ่ง ที่ติดอยู่กับดักความยากจนมาเป็นเวลานาน โดยขาดโอกาสที่จะได้รับผลประโยชน์จากการเจริญเติบโต ทางเศรษฐกิจ และต้องส่งต่อความยากจนไปสู่ลูกหลาน โดยข้อมูลจากระบบบริหารจัดการข้อมูลการพัฒนาคน แบบชี้เป้า ปี ๒๕๖๕ พบว่า ครัวเรือนที่มีแนวโน้มจะตกอยู่ในความยากจนข้ามรุ่น หรือเรียกโดยย่อว่า ครัวเรือน ยากจนข้ามรุ่น ๒ มีจำนวนถึงประมาณ ๕๙๗,๒๔๘ ครัวเรือน หรือประมาณร้อยละ ๑๕ ของครัวเรือนที่มีเด็ก และเยาวชน เป็นสมาชิก นอกจากนี้ จำนวนของครัวเรือนยากจนข้ามรุ่นยังมีแนวโน้มเพิ่มสูงขึ้นจากผลของ การแพร่ระบาดของโควิด-๑๙ ที่คาดว่าจะนำไปสู่การเจริญเติบโตทางเศรษฐกิจที่ตกต่ำต่อเนื่องยาวนาน อันจะส่งผลให้โอกาสในการหลุดพ้นจากกับดักความยากจนยากยิ่งขึ้น

นอกจากความเพียงพอและความครอบคลุมของความคุ้มครองทางสังคมที่จำเพาะในแต่ละช่วงวัยแล้ว ความคุ้มครองทางสังคมของไทยในภาพรวมยังขาดการพัฒนาเชิงระบบ เนื่องจากการจัดความคุ้มครอง ทางสังคมดำเนินงานโดยหลายหน่วยงาน โดยที่แต่ละหน่วยงานมีการดำเนินงานอย่างแยกส่วน ขาดการบูรณาการ ตั้งแต่ระดับนโยบาย ระดับปฏิบัติจนถึงระดับฐานข้อมูล ส่งผลให้ระดับสิทธิประโยชน์ยังไม่เพียงพอ ในบางกลุ่มเป้าหมาย อีกทั้งยังขาดการติดตามประเมินผล ซึ่งอาจทำให้เกิดการสูญเสียงบประมาณไปกับโครงการ ที่มีผลกระทบต่ำ จนส่งผลต่อความยั่งยืนทางการคลัง นอกจากนี้ ยังขาดการเตรียมความพร้อมระบบการให้ ความช่วยเหลือในภาวะวิกฤต ส่งผลให้การช่วยเหลือล่าช้า ไม่ตรงกลุ่มเป้าหมาย และไม่มีประสิทธิภาพ

๒. เป้าหมายการพัฒนา

๒.๑ ความเชื่อมโยงของหมุดหมายกับเป้าหมายหลักของแผนพัฒนา ฉบับที่ ๑๓ และยุทธศาสตร์ชาติ หมุดหมายที่ ๙ มุ่งตอบสนองต่อเป้าหมายหลักของแผนพัฒนา ฉบับที่ ๑๓ จำนวน ๒ เป้าหมาย ได้แก่

เป้าหมายที่ ๒) การพัฒนาคนสำหรับโลกยุคใหม่ ในด้านการสร้างหลักประกันและความคุ้มครองทางสังคม เพื่อให้คนไทยมีความมั่นคงในชีวิต และ

เป้าหมายที่ ๓) การมุ่งสู่สังคมแห่งโอกาสและความเป็นธรรม โดยการสนับสนุนให้กลุ่มเปราะบางและผู้ด้อยโอกาสมีโอกาสในการเลื่อนขั้นทางเศรษฐกิจและสังคมสูงขึ้น นอกจากนี้ หมุดหมายที่ ๙ ยังมีความสอดคล้องกับเป้าหมายตามยุทธศาสตร์ชาติใน ๒ ด้าน ได้แก่ ยุทธศาสตร์ชาติ ด้านการพัฒนาและเสริมสร้างศักยภาพทรัพยากรมนุษย์ ในประเด็นเป้าหมาย สังคมไทยมีสภาพแวดล้อมที่ เอื้อและสนับสนุนต่อการพัฒนาคนตลอดช่วงชีวิต และ ยุทธศาสตร์ชาติด้านการสร้างโอกาสและความเสมอภาค ทางสังคมใน ๒ ประเด็นเป้าหมาย คือ สร้างความเป็นธรรมและลดความเหลื่อมล้ำในทุกมิติ และกระจายศูนย์กลาง ความเจริญทางเศรษฐกิจและสังคม เพื่อเพิ่มโอกาสให้ทุกภาคส่วนเข้ามาเป็นกำลังของการพัฒนาประเทศในทุกระดับ

๒.๒ เป้าหมาย ตัวชี้วัด และค่าเป้าหมายของการพัฒนาระดับหมุดหมาย

เป้าหมายที่ ๑ ครัวเรือนที่มีแนวโน้มกลายเป็นครัวเรือนยากจนข้ามรุ่น มีโอกาสในการเลื่อนสถานะทางเศรษฐกิจและสังคม จนสามารถหลุดพ้นจากความยากจนได้อย่างยั่งยืน

เป้าหมายที่ ๒ คนทุกช่วงวัยได้รับความคุ้มครองทางสังคมที่เพียงพอต่อการดำรงชีวิต

๓. แผนที่กลยุทธ์



๔. กลยุทธ์การพัฒนา

- กลยุทธ์ที่ ๑ การแก้ปัญหาความยากจนข้ามรุ่นแบบมุ่งเป้าให้ครัวเรือนหลุดพ้นความยากจนอย่างยั่งยืน
- กลยุทธ์ที่ ๒ การสร้างโอกาสที่เสมอภาคแก่เด็กจากครัวเรือนยากจนข้ามรุ่น
- กลยุทธ์ที่ ๓ การยกระดับความคุ้มครองทางสังคมสำหรับคนทุกช่วงวัย
- กลยุทธ์ที่ ๔ การพัฒนาระบบความคุ้มครองทางสังคมให้มีประสิทธิภาพ
- กลยุทธ์ที่ ๕ การบูรณาการฐานข้อมูลเพื่อลดความยากจนข้ามรุ่นและจัดการความคุ้มครองทางสังคม

หมุดหมายที่ ๑๐ ไทยมีเศรษฐกิจหมุนเวียนและสังคมคาร์บอนต่ำ

๑. สถานการณ์การพัฒนาที่ผ่านมา

การสร้างการขยายตัวทางเศรษฐกิจตลอดช่วงที่ผ่านมาพึ่งพิงการใช้วัตถุดิบและสินค้าชั้นกลางในเกณฑ์สูง ในขณะที่ประสิทธิภาพการใช้ทรัพยากรในการผลิตสินค้าและบริการยังอยู่ในระดับต่ำ โดยข้อมูลปี ๒๕๖๒ สัดส่วนค่าใช้จ่ายขั้นกลางต่อมูลค่าผลผลิตรวม ที่ร้อยละ ๖๑.๘๕ สูงกว่าสัดส่วนของประเทศญี่ปุ่นและสาธารณรัฐเกาหลี ที่มีค่าร้อยละ ๔๖.๓๘ (ปี ๒๕๕๙) และ ๕๘.๖๕ (ปี ๒๕๖๑) ตามลำดับ รวมถึงข้อมูลรายงานของคณะกรรมการ เศรษฐกิจและสังคมของเอเชียและแปซิฟิกแห่งสหประชาชาติชี้ให้เห็นว่าปริมาณการใช้วัสดุภายในประเทศ ของประเทศไทยในปี ๒๕๕๙ (ค.ศ.๒๐๑๖) อยู่ที่ ๒.๐๖ กิโลกรัมต่อเหรียญสหรัฐ มีค่าสูงกว่าค่าเฉลี่ยของ กลุ่มประเทศในเอเชียแปซิฟิกและค่าเฉลี่ยของกลุ่มองค์การเพื่อความร่วมมือและการพัฒนาทางเศรษฐกิจ แสดงให้เห็นว่าประสิทธิภาพของการใช้ทรัพยากรพื้นฐาน (ชีวมวล โลหะ อโลหะ และพลังงานฟอสซิล) ต่อการพัฒนาเศรษฐกิจของไทยยังต่ำ มีการใช้อย่างสิ้นเปลือง และสร้างมูลค่าเพิ่มได้น้อยกว่าที่ควร

ความท้าทายในการขับเคลื่อนหมุดหมาย การลดลงของความอุดมสมบูรณ์ของทรัพยากรธรรมชาติ ปัญหาสิ่งแวดล้อมและมลพิษที่ทวีความรุนแรงมากขึ้น และแนวโน้มการเพิ่มขึ้นของการปล่อยก๊าซเรือนกระจก อย่างต่อเนื่อง เป็นปัญหาท้าทายที่สำคัญต่อการบรรลุเป้าหมายการพัฒนาที่ยั่งยืนที่สังคมไทยและประชาคมโลก ตระหนักและให้ความสำคัญมากขึ้น รวมทั้งเป็นปัจจัยกำหนดความสำเร็จที่สำคัญต่อการบรรลุวิสัยทัศน์ มั่นคง มั่งคั่ง ยั่งยืนของการพัฒนาภายใต้ยุทธศาสตร์ชาติ สอดคล้องกับการดำเนินงานของรัฐบาล ที่ได้ให้ความสำคัญ กับการขับเคลื่อนโมเดลการพัฒนาเศรษฐกิจชีวภาพ เศรษฐกิจหมุนเวียน เศรษฐกิจสีเขียว เพื่อเป้าหมายการพัฒนาที่ยั่งยืน การ

ขับเคลื่อนการแก้ไขปัญหามลพิษด้านฝุ่นละออง การขับเคลื่อนแผนที่นำทางการจัดการขยะพลาสติก (พ.ศ. ๒๕๖๑ – ๒๕๗๓) และแผนปฏิบัติการด้านการจัดการขยะพลาสติก ระยะที่ ๑ (พ.ศ. ๒๕๖๑ – ๒๕๖๕) รวมทั้งได้ระบุเป้าหมายการลดการปล่อยก๊าซเรือนกระจกในการมีส่วนร่วมลดก๊าซเรือนกระจกที่ประเทศกำหนด ตามความตกลงปารีส ขั้นต่ำที่ร้อยละ ๒๐ – ๒๕ จากปริมาณก๊าซเรือนกระจกปกติที่คาดว่าจะเกิดขึ้นในปี ๒๕๗๓ (ค.ศ. ๒๐๓๐) นอกจากนี้ ประเทศไทยกำลังอยู่ในระหว่างการจัดทำยุทธศาสตร์ระยะยาวในการพัฒนาแบบปล่อย ก๊าซเรือนกระจกต่ำของประเทศไทยในการมุ่งสู่การปล่อยก๊าซเรือนกระจกสุทธิเป็นศูนย์ โดยคาดการณ์ประเทศไทย จะปล่อยก๊าซเรือนกระจกสูงสุด ในช่วงปีพ.ศ. ๒๕๗๓ – ๒๕๘๓ (ค.ศ. ๒๐๓๐ – ๒๐๔๐) อย่างไรก็ตาม การพัฒนา เศรษฐกิจชีวภาพ เศรษฐกิจหมุนเวียน เศรษฐกิจสีเขียว ยังต้องการการขับเคลื่อนโดยการบูรณาการจาก ทุกภาคส่วนและในทุกระดับของแผนที่เกี่ยวข้อง ในขณะที่การลดการปล่อยก๊าซเรือนกระจกในระดับที่สูงขึ้น และสอดคล้องกับกระแสโลก ยังเป็นเรื่องที่มีความท้าทาย รวมทั้งต้องการแนวทางและการขับเคลื่อน อย่างเป็นรูปธรรมและมีความสอดคล้องกับเป้าหมายการพัฒนาในด้านอื่น ๆ

๒. เป้าหมายการพัฒนา

๒.๑ ความเชื่อมโยงของหมุดหมายกับเป้าหมายหลักของแผนพัฒนาฯ ฉบับที่ ๑๓ และยุทธศาสตร์ชาติ หมุดหมายที่ ๑๐ มีความสอดคล้องกับเป้าหมายหลักของแผนพัฒนาเศรษฐกิจและสังคมแห่งชาติ ฉบับที่ ๑๓ จำนวน ๔ เป้าหมาย ได้แก่

เป้าหมายที่ ๑) การปรับโครงสร้างภาคการผลิตและบริการสู่เศรษฐกิจฐานนวัตกรรม ที่มุ่งยกระดับขีดความสามารถในการแข่งขันให้สูงขึ้น ด้วยการใช้อัจฉริยะ ความคิดสร้างสรรค์ และนวัตกรรม

เป้าหมายที่ ๓) การมุ่งสู่สังคมแห่งโอกาสและความเป็นธรรม เพื่อการสร้างโอกาสและการกระจายรายได้สู่ชุมชน

เป้าหมายที่ ๔) การเปลี่ยนผ่านการผลิตและบริการไปสู่ความยั่งยืน โดยเน้นการใช้ทรัพยากรธรรมชาติในการผลิตและบริการอย่างมีประสิทธิภาพและสอดคล้องกับขีดความสามารถในการรองรับของระบบนิเวศ และ

เป้าหมายที่ ๕) การเสริมสร้างความสามารถของประเทศในการรับมือกับการเปลี่ยนแปลง และความเสียหายใต้บริบทโลกใหม่ โดยเฉพาะประเด็นการเปลี่ยนแปลงสภาพภูมิอากาศ ๑๐๗ นอกจากนี้ หมุดหมายที่ ๑๐ ไทยมีเศรษฐกิจหมุนเวียนและสังคมคาร์บอนต่ำมีความเชื่อมโยง กับยุทธศาสตร์ชาติ (พ.ศ. ๒๕๖๑ – ๒๕๘๐) โดยสอดคล้องกับเป้าหมายของยุทธศาสตร์ชาติ ๓ ด้าน ได้แก่ ยุทธศาสตร์ชาติด้านความมั่นคง ในด้านการรักษาความมั่นคงและผลประโยชน์ทางทรัพยากรธรรมชาติและ สิ่งแวดล้อมทั้งทางบกและทางทะเล เพื่อให้มีความอุดมสมบูรณ์ และให้ผลประโยชน์ได้อย่างยั่งยืน ยุทธศาสตร์ชาติ ด้านการสร้างขีดความสามารถในการแข่งขัน ในการอุตสาหกรรมและบริการแห่งอนาคต ขับเคลื่อนประเทศไทย ด้วยนวัตกรรมและเทคโนโลยีแห่งอนาคต สร้างระบบนิเวศอุตสาหกรรมและบริการที่เหมาะสม และสนับสนุน การพัฒนาอุตสาหกรรมและบริการอย่างยั่งยืน และยุทธศาสตร์ชาติด้านการสร้างความเติบโตบนคุณภาพชีวิตที่เป็นมิตรกับสิ่งแวดล้อม ลดการปล่อยก๊าซเรือนกระจก และสร้างสังคมคาร์บอนต่ำ สนับสนุนการลงทุนในโครงสร้าง พื้นฐานที่เป็นมิตรกับสิ่งแวดล้อม พัฒนา และใช้นวัตกรรมและเทคโนโลยีเพื่อลดมลพิษและผลกระทบต่อสิ่งแวดล้อม

๒.๒ เป้าหมาย ตัวชี้วัด และค่าเป้าหมายของการพัฒนาระดับหมุดหมาย

เป้าหมายที่ ๑ การเพิ่มมูลค่าจากเศรษฐกิจหมุนเวียน และการใช้ทรัพยากรอย่างมีประสิทธิภาพ

เป้าหมายที่ ๒ การอนุรักษ์ ฟื้นฟูและใช้ประโยชน์จากทรัพยากรธรรมชาติอย่างยั่งยืน

เป้าหมายที่ ๓ การสร้างสังคมคาร์บอนต่ำและยั่งยืน

๓. แผนที่กลยุทธ์

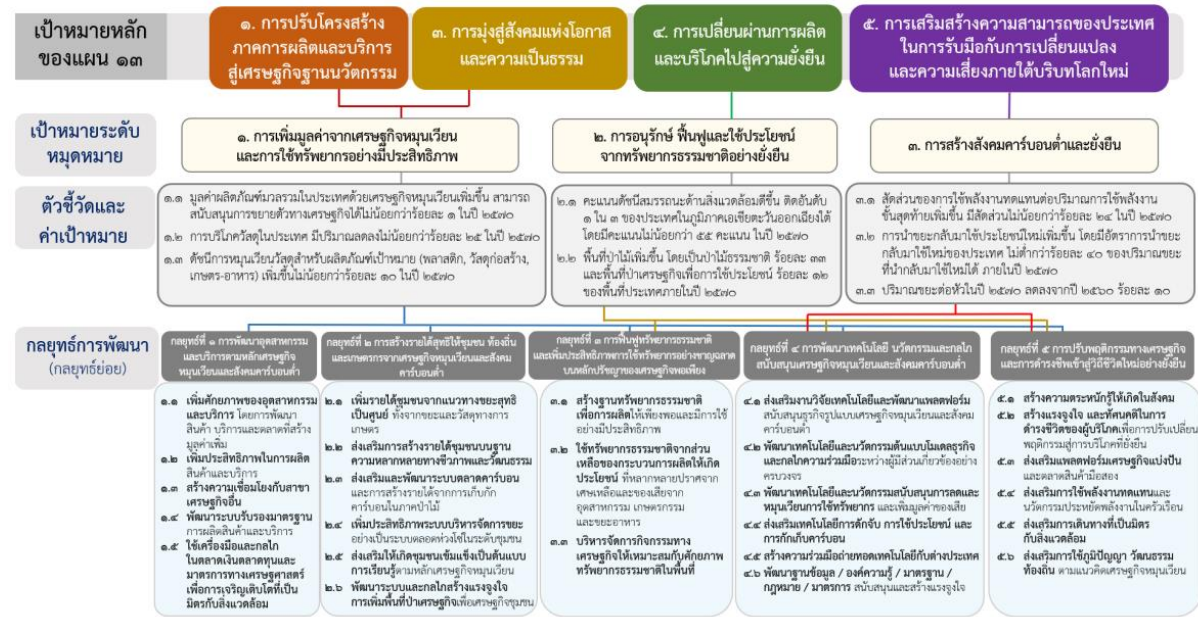

๔. กลยุทธ์การพัฒนา

- กลยุทธ์ที่ ๑ การพัฒนาอุตสาหกรรมและบริการตามหลักเศรษฐกิจหมุนเวียนและสังคมคาร์บอนต่ำ
- กลยุทธ์ที่ ๒ การสร้างรายได้สุทธิให้ชุมชน ท้องถิ่น และเกษตรกร จากเศรษฐกิจหมุนเวียนและสังคมคาร์บอนต่ำ
- กลยุทธ์ที่ ๓ การฟื้นฟูทรัพยากรธรรมชาติและเพิ่มประสิทธิภาพการใช้ทรัพยากรอย่างชาญฉลาดบนหลักปรัชญาของเศรษฐกิจพอเพียง
- กลยุทธ์ที่ ๔ การพัฒนาเทคโนโลยี นวัตกรรมและกลไกสนับสนุนเศรษฐกิจหมุนเวียนและสังคมคาร์บอนต่ำ
- กลยุทธ์ที่ ๕ การปรับพฤติกรรมทางเศรษฐกิจและการดำรงชีพเข้าสู่วิถีชีวิตใหม่อย่างยั่งยืน

หมวดหมู่ที่ ๑๑ ไทยสามารถลดความเสี่ยงและผลกระทบจากภัยธรรมชาติและการเปลี่ยนแปลง สภาพภูมิอากาศ

๑. สถานการณ์การพัฒนาที่ผ่านมา

การเพิ่มขึ้นของประชากร การขยายถิ่นฐานที่อยู่ และการพัฒนาทางกายภาพได้ทำลายความสมดุลของสิ่งแวดล้อม รวมถึงการเปลี่ยนแปลงสภาพภูมิอากาศ ส่งผลให้เกิดภัยพิบัติทางธรรมชาติทั่วโลก ขึ้นบ่อยครั้งสำหรับประเทศไทยเผชิญปัญหาภัยธรรมชาติหลากหลายประเภทและบ่อยครั้ง อาทิ พายุหมุนเขตร้อน พายุฝนฟ้าคะนอง หรือพายุฤดูร้อน คลื่นพายุซัดฝั่ง ดินโคลนถล่ม อุทกภัย ภัยแล้ง ไฟป่าและหมอกควัน แผ่นดินไหว คลื่นสึนามิ ข้อมูลจากรายงานความเสี่ยงด้านภูมิอากาศโลก ปีค.ศ. ๒๐๒๐ ระบุว่า ประเทศไทย จัดอยู่ในกลุ่มประเทศที่มีความเสี่ยงสูงต่อผลกระทบจากการเปลี่ยนแปลงสภาพภูมิอากาศเป็นอันดับ ๘ โดยในช่วง ๒๐ ปีที่ผ่านมา ประเทศไทยได้เกิดภัยธรรมชาติจำนวนถึง ๑๔๗ ครั้ง โดยเฉพาะในปี ๒๕๔๗ เกิดเหตุการณ์คลื่นสึนามิซัดถล่มชายฝั่งอันดามันของประเทศไทย ปี ๒๕๕๔ เกิดเหตุการณ์มหาอุทกภัย และ ปี ๒๕๕๕ เกิดแผ่นดินไหวขนาดความรุนแรง ๖.๓ ที่จังหวัดเชียงราย ขณะเดียวกัน รายงานความเสี่ยงโลกปี๒๐๒๐ จัดอันดับให้ประเทศไทยเป็นประเทศที่มีความเสี่ยงในลำดับที่ ๙๐ จากการประเมินทั้งหมด ๑๘๑ ประเทศ โดยมีค่าดัชนีความเสี่ยงโดยรวมในระดับที่ ๓ (ปานกลาง) จากความเสี่ยงทั้งหมด ๕ ระดับ โดยในรายละเอียดพบว่า ประเทศไทยมีความอ่อนแอสูง อยู่ในระดับสูง มีความ

เพราะบาง อยู่ในระดับปานกลาง อันเนื่องมาจากจุดอ่อน ด้านความสามารถในการปรับตัว อยู่ในเกณฑ์ต่ำ และความสามารถในการรับมือ อยู่ในระดับปานกลาง แม้ว่าความอ่อนไหวต่อความเสี่ยงจะอยู่ในระดับต่ำก็ตาม

การจัดการและป้องกันสาธารณภัย มีการวางแผนทางเพื่อบริหารจัดการหรือป้องกันภัยพิบัติทางธรรมชาติ อย่างเป็นระบบ ตั้งแต่ก่อนเกิดเหตุ ระหว่างเกิดเหตุ และหลังจากเกิดเหตุจนครบกระบวนการ แม้กระนั้นก็ตาม การช่วยเหลือและแก้ไขปัญหาภัยพิบัติทางธรรมชาติของหน่วยงานต่าง ๆ ยังคงมีอุปสรรคและความท้าทายหลายมิติ โดยเฉพาะอย่างยิ่งขีดความสามารถในการจัดการกับภัยพิบัติทางธรรมชาติที่มีความรุนแรงสูงยังคงค่อนข้างจำกัด และแม้ว่าภัยธรรมชาติที่เกิดขึ้นในประเทศส่วนใหญ่เป็นภัยซึ่งคาดการณ์ล่วงหน้าได้ แต่หน่วยงานให้ความสำคัญกับมาตรการเชิงรับในการให้ความช่วยเหลือเยียวยาผู้ได้รับผลกระทบและการฟื้นฟูตามบทบาทภารกิจภายใต้งบประมาณที่หน่วยงานได้รับ การจัดสรรงบประมาณของภาครัฐยังไม่ได้ให้ความสำคัญกับมาตรการ ในการจัดการเชิงรุก อาทิการเตรียมความพร้อม การป้องกันและลดผลกระทบล่วงหน้าก่อนที่จะเกิดภัยธรรมชาติ เนื่องจากผลลัพธ์เชิงปริมาณที่เกิดจากมาตรการเชิงรุกค่อนข้างวัดได้ยาก ด้านการรับมือกับปัญหาการเปลี่ยนแปลง สภาพภูมิอากาศ บางภาคส่วนของสังคมไทยเริ่มมีความตื่นตัวมากขึ้น แต่การขับเคลื่อนหรือผลักดันมาตรการ ให้เกิดผลยังเป็นไปอย่างล่าช้า ท่ามกลางข้อมูลบ่งชี้ว่า ประเทศไทยมีความอ่อนแอต่อความเสี่ยงจากภัยธรรมชาติ และการเปลี่ยนแปลงสภาพภูมิอากาศในเกณฑ์สูง ในขณะที่มีขีดจำกัดในด้านความสามารถในการรับมือกับภัยและ การปรับตัวต่อสภาวะการณ์และความเสี่ยง จึงมีความจำเป็นเร่งด่วนที่ประเทศไทยต้องลดความอ่อนแอ รวมทั้ง สร้างขีดความสามารถในการรับมือกับความเสี่ยง และเพิ่มความสามารถในการปรับตัวต่อภัยธรรมชาติและ การเปลี่ยนแปลงสภาพภูมิอากาศ ซึ่งจะเป็นประเด็นการพัฒนาที่สำคัญในช่วงแผนพัฒนาฯ ฉบับที่ ๑๓ เพื่อลด และป้องกันผลกระทบจากภัยธรรมชาติและ การเปลี่ยนแปลงสภาพภูมิอากาศที่จะเกิดขึ้นกับเศรษฐกิจ สังคม สิ่งแวดล้อม และความมั่นคงของประเทศ โดยเฉพาะภายใต้สภาพแวดล้อมที่การเปลี่ยนแปลงสภาพภูมิอากาศและ ๑๕ ภัยธรรมชาติมีแนวโน้มทวีความรุนแรงมากขึ้น ประกอบกับประเทศเศรษฐกิจหลักให้ความสำคัญกับการสร้าง ความร่วมมือในการลดการปล่อยก๊าซเรือนกระจกและภาวะโลกร้อน และนำประเด็นการค้าการลงทุนระหว่าง ประเทศมาใช้เป็นเครื่องมือในการบรรลุเป้าหมายด้านการลดก๊าซเรือนกระจกมากขึ้น รวมทั้งการเข้าสู่สังคมสูงวัย และข้อจำกัดทางการคลังที่ทำให้ประชาชนและสังคมไทยมีความเปราะบางต่อผลกระทบจากภัยธรรมชาติและ การเปลี่ยนแปลงสภาพภูมิอากาศมากขึ้น

๒. เป้าหมายการพัฒนา

๒.๑ ความเชื่อมโยงของหมวดหมายกับเป้าหมายหลักของแผนพัฒนาฯ ฉบับที่ ๑๓ และยุทธศาสตร์ชาติ เป้าหมายการพัฒนาของหมวดหมายที่ ๑๑ ได้เชื่อมโยงกับเป้าหมายหลักของแผนพัฒนาฯ ฉบับที่ ๑๓ จำนวน ๒ เป้าหมาย ได้แก่

เป้าหมายที่ ๔) การเปลี่ยนผ่านการผลิตและบริโภคไปสู่ความยั่งยืน และ

เป้าหมายที่ ๕) การเสริมสร้างความสามารถของประเทศในการรับมือกับการเปลี่ยนแปลงและความเสี่ยงภายใต้บริบทโลก ใหม่ หากพิจารณาถึงความเชื่อมโยงกับยุทธศาสตร์ชาติ พบว่าเป้าหมายการพัฒนาของหมวดหมายที่ ๑๑ มีความสอดคล้องกับเป้าหมายของยุทธศาสตร์ชาติใน ๓ ด้าน ได้แก่

ด้านที่ ๑ ยุทธศาสตร์ชาติด้านความมั่นคง ในเป้าหมายที่ ๒ บ้านเมืองมีความมั่นคงในทุกมิติและทุกระดับ เพื่อบริหารจัดการสภาวะแวดล้อมของประเทศให้ มีความมั่นคง ปลอดภัย และมีความสงบเรียบร้อยในทุกระดับ และเป้าหมายที่ ๓ กองทัพ หน่วยงานด้านความมั่นคง ภาครัฐ ภาคเอกชน และภาคประชาชน มีความพร้อมในการป้องกันและแก้ไขปัญหาความมั่นคง เพื่อให้มีความพร้อม สามารถรับมือกับภัยคุกคามและภัยพิบัติได้ทุกรูปแบบและทุกระดับความรุนแรง

ด้านที่ ๒ ยุทธศาสตร์ชาติ ด้านการสร้างขีดความสามารถในการแข่งขัน ในเป้าหมายที่ ๑ ประเทศไทยเป็นประเทศที่พัฒนาแล้ว เศรษฐกิจ เติบโตอย่างมีเสถียรภาพและยั่งยืน ในประเด็นอุตสาหกรรมความมั่นคงของ

ประเทศ มีเนื้อหาด้านการพัฒนาอุตสาหกรรมที่เกี่ยวข้องกับการจัดการภัยพิบัติ ซึ่งรวมถึงระบบการเตือนภัยการเตรียมตัวรับมือภัยพิบัติและการให้ความช่วยเหลือทั้งในระหว่างและหลังเกิดภัยพิบัติ และ

ด้านที่ ๕ ยุทธศาสตร์ชาติด้านการสร้าง การเติบโตบนคุณภาพชีวิตที่เป็นมิตรต่อสิ่งแวดล้อม ในเป้าหมายที่ ๓ ใช้ประโยชน์และสร้างการเติบโต บนฐานทรัพยากรธรรมชาติและสิ่งแวดล้อมให้สมดุลภายในขีดความสามารถของระบบนิเวศ โดยสร้างการเติบโต อย่างยั่งยืนบนสังคมที่เป็นมิตรต่อสภาพภูมิอากาศ มุ่งเน้นลดการปล่อยก๊าซเรือนกระจก และสร้างสังคมคาร์บอนต่ำ ปรับปรุงการบริหารจัดการภัยพิบัติทั้งระบบ และการสร้างขีดความสามารถของประชาชนในการรับมือและ ปรับตัวเพื่อลดความสูญเสียและเสียหายจากภัยธรรมชาติและผลกระทบที่เกี่ยวข้องกับการเปลี่ยนแปลง สภาพภูมิอากาศ พร้อมทั้งสนับสนุนการลงทุนในโครงสร้างพื้นฐานที่เป็นมิตรต่อสภาพภูมิอากาศ และดูแลภัยพิบัติ จากน้ำทั้งระบบ โดยมีการจัดระบบการจัดการน้ำในภาวะวิกฤติ ให้สามารถลดสูญเสีย ความเสี่ยง จากภัยพิบัติ ที่เกิดจากน้ำตามหลักวิชาการให้อยู่ในขอบเขตที่ควบคุมที่มีประสิทธิภาพ รวมถึงการเพิ่มความร่วมมือ ในเรื่องการจัดการภัยพิบัติในภูมิภาคได้อย่างทั่วถึงและทันการณ์

๒.๒ เป้าหมาย ตัวชี้วัด และค่าเป้าหมายของการพัฒนาระดับมหุดมหาย

เป้าหมายที่ ๑ ความเสียหายและผลกระทบจากภัยธรรมชาติและ การเปลี่ยนแปลงสภาพภูมิอากาศลดลง

เป้าหมายที่ ๒ ความเสี่ยงจากภัยธรรมชาติและ การเปลี่ยนแปลงสภาพภูมิอากาศลดลง

เป้าหมายที่ ๓ สังคมไทยมีภูมิคุ้มกันจากภัยธรรมชาติและ การเปลี่ยนแปลงสภาพภูมิอากาศ

๓. แผนที่กลยุทธ์

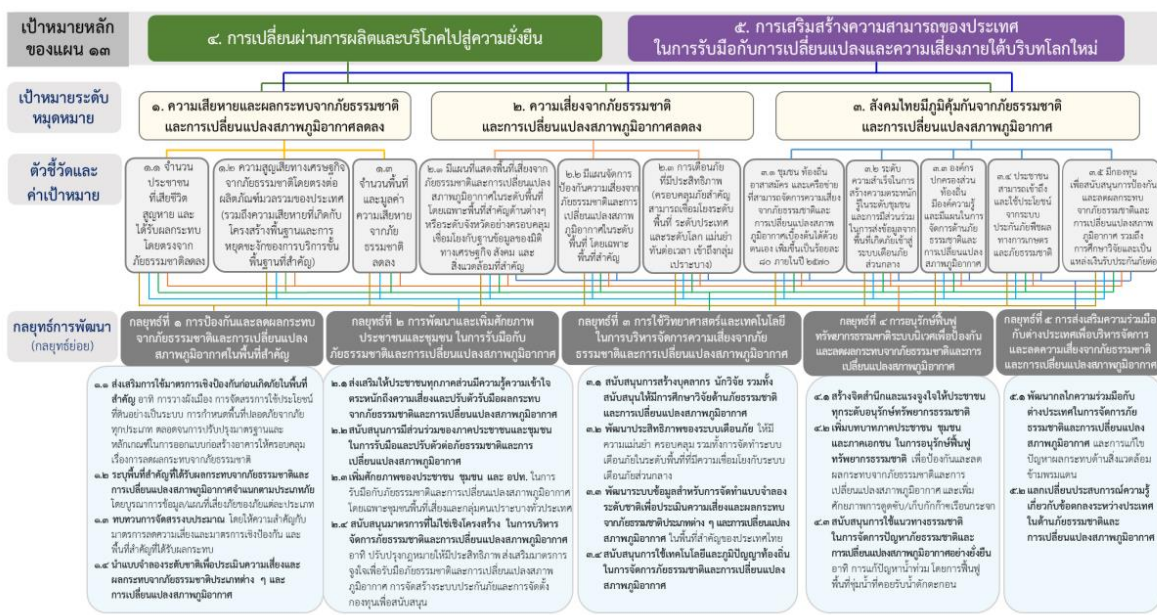

๔. กลยุทธ์การพัฒนา

กลยุทธ์ที่ ๑ การป้องกันและลดผลกระทบจากภัยธรรมชาติและ การเปลี่ยนแปลงสภาพภูมิอากาศ ในพื้นที่สำคัญ

กลยุทธ์ที่ ๒ การพัฒนาและเพิ่มศักยภาพประชาชนและชุมชน ในกา ร รับมือกับภัยธรรมชาติและ การเปลี่ยนแปลงสภาพภูมิอากาศ

กลยุทธ์ที่ ๓ การใช้วิทยาศาสตร์และเทคโนโลยีในการบริหารจัดการความเสี่ยงจากภัยธรรมชาติและ การเปลี่ยนแปลงสภาพภูมิอากาศ

กลยุทธ์ที่ ๔ การอนุรักษ์ฟื้นฟูทรัพยากรธรรมชาติระบบนิเวศเพื่อป้องกันและลดผลกระทบจากภัย ธรรมชาติ และการเปลี่ยนแปลงสภาพภูมิอากาศ

กลยุทธ์ที่ ๕ การส่งเสริมความร่วมมือกับต่างประเทศเพื่อบริหารจัดการ และลดความเสี่ยงจากภัยธรรมชาติ และการเปลี่ยนแปลงสภาพภูมิอากาศ

หมวดหมู่ที่ ๑๒ ไทยมีกำลังคนสมรรถนะสูง มุ่งเรียนรู้อย่างต่อเนื่อง ตอบโจทย์การพัฒนา แห่งอนาคต

๑. สถานการณ์การพัฒนาที่ผ่านมา

การพัฒนากำลังคนของไทยเผชิญกับการเปลี่ยนแปลงเชิงโครงสร้างที่สำคัญ ได้แก่ การเป็นสังคมสูงวัย ส่งผลให้ประเทศจะขาดกำลังคนในเชิงปริมาณ ประกอบกับผลิตภาพแรงงานที่ลดลงในช่วงโควิด-๑๙ เพิ่มปัญหา ด้านกำลังคนเชิงคุณภาพ จนอาจเป็นข้อจำกัดในการขยายตัวทางเศรษฐกิจ การเติบโตของนวัตกรรมแหล่งความรู้ ระดับโลกออนไลน์ที่มีต้นทุนและราคาต่ำ วงจรชีวิตของความรู้สั้นลงโดยเฉพาะด้านดิจิทัลและเทคโนโลยี ที่เปลี่ยนแปลงเร็ว และแนวโน้มความต้องการเรียนรู้ตามความสนใจรายบุคคล รวมถึงภาคเอกชนที่เริ่มให้ความสำคัญกับการสรรหาและการจ้างงานตามสมรรถนะในการทำงานมากกว่าคุณวุฒิทางการศึกษา อีกทั้ง สถานการณ์การแพร่ระบาดของโรคอุบัติใหม่ ส่งผลต่อวิถีการดำรงชีวิตและพฤติกรรมของคน และสะท้อนถึง บทบาทของเครือข่ายภาคประชาสังคมที่มีความเข้มแข็งในการร่วมแก้ไขปัญหาต่าง ๆ แต่ยังคงขาดการสนับสนุน ที่มีประสิทธิภาพจากภาครัฐ จึงต้องเร่งขยายผลและต่อยอดประเด็นการพัฒนาเพื่อนำไปสู่การพลิกโฉมกำลังคน สมรรถนะสูงที่มีภาวะผู้นำสูง สามารถสร้างการเปลี่ยนแปลงและเพิ่มขีดความสามารถของประเทศได้

ทั้งนี้การเรียนรู้ตลอดชีวิต เป็นเครื่องมือสำคัญในการพัฒนาคนในสังคมสูงวัยที่มีช่วงชีวิตที่หลากหลายมากขึ้น ซึ่งจะกระทบต่อระบบการเรียนรู้ที่ต้องปรับเปลี่ยนให้สามารถเรียนรู้และพัฒนาสมรรถนะให้ได้ตลอดเวลา รวมทั้งสามารถเชื่อมโยงและเทียบโอนสมรรถนะอย่างมีคุณภาพและไร้รอยต่อ ในขณะที่คนไทยยังขาดทักษะชีวิต ในหลายด้าน อาทิ ความรอบรู้ด้านการเงินที่ทำให้บางคนเข้าไปอยู่ในวงจรของหนี้ในระบบและในระบบ ความรอบรู้ด้านดิจิทัลที่รวมถึงความสามารถในการรับมือกับข้อมูลข่าวสารที่ผิดพลาด การรู้เท่าทันสื่อ รวมถึงระบบ นิเวศควรเอื้อต่อการเรียนรู้ตลอดชีวิตให้กับประชากรทุกกลุ่มอย่างทั่วถึงและมีคุณภาพทั้งบนพื้นที่กายภาพและบนพื้นที่เสมือนจริง ขณะที่กลุ่มเข้าไม่ถึงจะต้องมีมาตรการกำจัดอุปสรรคต่างๆ ให้สามารถเข้ามาเรียนรู้ และพัฒนาทักษะได้อย่างทั่วถึงมากขึ้น

๒. เป้าหมายการพัฒนา

๒.๑ ความเชื่อมโยงของหมวดหมู่กับเป้าหมายหลักของแผนพัฒนาฯ ฉบับที่ ๑๓ และยุทธศาสตร์ชาติ หมวดหมู่ที่ ๑๒ ไทยมีกำลังคนสมรรถนะสูง มุ่งเรียนรู้อย่างต่อเนื่อง ตอบโจทย์การพัฒนา แห่งอนาคต มุ่งตอบสนองเป้าหมายหลักของแผนพัฒนาฯ ฉบับที่ ๑๓ จำนวน ๒ เป้าหมาย ได้แก่

เป้าหมายที่ ๒) การพัฒนาคน สำหรับโลกยุคใหม่ โดยคนทุกช่วงวัยได้รับการพัฒนาในทุกมิติ การพัฒนากำลังคนสมรรถนะสูงสอดคล้องกับ ความต้องการของภาคการผลิตเป้าหมาย สามารถสร้างงานอนาคต และสร้างผู้ประกอบการอัจฉริยะ ที่มีความสามารถในการสร้างและใช้เทคโนโลยีและนวัตกรรม รวมทั้ง

เป้าหมายที่ ๓) การมุ่งสู่สังคมแห่งโอกาส และความเป็นธรรม ด้วยการส่งเสริมการเรียนรู้ตลอดชีวิต ทั้งการพัฒนาระบบนิเวศเพื่อการเรียนรู้ตลอดชีวิต และพัฒนาทางเลือกในการเข้าถึงการเรียนรู้สำหรับผู้ที่ไม่สามารถเรียนในระบบการศึกษาปกติ นอกจากนี้ หมวดหมู่ที่ ๑๒ ยังมีความสอดคล้องกับยุทธศาสตร์ชาติใน ๓ ด้าน ได้แก่ ยุทธศาสตร์ชาติ ด้านการสร้างความสามารถในการแข่งขัน ในประเด็นเป้าหมาย ประเทศไทยมีขีดความสามารถในการแข่งขันสูงขึ้น ด้านการพัฒนาและเสริมสร้างศักยภาพทรัพยากรมนุษย์ ในประเด็นเป้าหมาย คนไทยเป็นคนดี คนเก่งมีคุณภาพ พร้อมสำหรับวิถีชีวิตในศตวรรษที่ ๒๑ และสังคมไทยมีสภาพแวดล้อมที่เอื้อและสนับสนุนต่อการพัฒนาคนตลอด ช่วงชีวิต และยุทธศาสตร์ชาติด้านการสร้างโอกาสและความเสมอภาคทางสังคม ในประเด็นเป้าหมาย การสร้างความเป็นธรรมและลดความเหลื่อมล้ำในทุกมิติ และการกระจายศูนย์กลางความเจริญทางเศรษฐกิจ และสังคม เพิ่มโอกาสให้ทุกภาคส่วนเข้ามาเป็นกำลังของการพัฒนาประเทศในทุกระดับ

๒.๒ เป้าหมายและผลลัพธ์ของการพัฒนาระดับมหุดมหาย

เป้าหมายที่ ๑ คนไทยได้รับการพัฒนาอย่างเต็มศักยภาพในทุกช่วงวัย มีสมรรถนะที่จำเป็นสำหรับโลกยุคใหม่ มีคุณลักษณะตามบรรทัดฐานที่ดีของสังคม มีคุณธรรม จริยธรรม และมีภูมิคุ้มกัน ต่อการเปลี่ยนแปลงอย่างพลิกโฉมฉับพลันของโลก สามารถดำรงชีวิตร่วมกันในสังคม ได้อย่างสงบสุข

เป้าหมายที่ ๒ กำลังคนมีสมรรถนะสูง สอดคล้องกับความต้องการของภาคการผลิตเป้าหมาย และสามารถสร้างงานอนาคต

เป้าหมายที่ ๓ ประชาชนทุกกลุ่มเข้าถึงการเรียนรู้ตลอดชีวิต

๓. แผนที่กลยุทธ์



๔. กลยุทธ์การพัฒนา

กลยุทธ์ที่ ๑ คนไทยทุกช่วงวัยได้รับการพัฒนาในทุกมิติ

กลยุทธ์ที่ ๒ การพัฒนากำลังคนสมรรถนะสูง

กลยุทธ์ที่ ๓ ส่งเสริมการเรียนรู้ตลอดชีวิต

มหุดมหายที่ ๑๓ ไทยมีภาครัฐที่ทันสมัย มีประสิทธิภาพ และตอบโจทย์ประชาชน

๑. สถานการณ์การพัฒนาก่อนหน้า

ภาครัฐเป็นกลไกหลักกลไกหนึ่งในการดูแลประชาชนให้กินดีอยู่ดี สามารถประกอบอาชีพได้ และขับเคลื่อน การพัฒนาประเทศ โดยมีหน้าที่และบทบาทสำคัญในการให้บริการประชาชน และการนำนโยบายสาธารณะ แผนการพัฒนาประเทศ และกฎหมาย สู่การปฏิบัติให้เกิดผลเป็นรูปธรรม โดยปัจจัยสำคัญของความสำเร็จ ของภาครัฐในการดำเนินการดังกล่าวจำเป็นต้องอาศัยภาครัฐที่มีประสิทธิภาพ ซึ่งจำเป็นอย่างยิ่งที่จะต้องปรับตัว ให้ทันกับเปลี่ยนแปลงที่รวดเร็ว สถานการณ์ความไม่แน่นอนและมีความซับซ้อนเพิ่มมากขึ้น ภาครัฐไทยยังคงมีข้อจำกัดในหลายประเด็นที่เป็นอุปสรรคต่อการตอบโจทย์ประชาชนได้อย่างเต็มศักยภาพ โดยเฉพาะการที่โครงสร้างภาครัฐยังมีขนาดใหญ่ มีส่วนราชการและหน่วยงานของรัฐจำนวนมากที่มีการทำงานซ้ำซ้อนกัน ขาดการบูรณาการการทำงานร่วมกัน ในขณะที่การมีส่วนร่วมของภาคีพัฒนาอื่น ๆ ในการบริการ ภาครัฐยังมีข้อจำกัด ส่งผลให้การทำงานและการให้บริการของภาครัฐมักเกิดปัญหาความล่าช้า ไม่ตอบโจทย์ ความต้องการของประชาชน การให้บริการไม่ครอบคลุมพื้นที่อย่างทั่วถึง ซึ่งสะท้อนจากมิติด้านความมีประสิทธิภาพ ของดัชนีชี้วัดธรรมาภิบาลโลก พบว่า ปี ๒๕๖๒ ค่าดัชนีของไทยมีค่าที่ ๖๕.๘๗ คะแนน ลดลงจาก ๖๖.๘๓ คะแนน ในปี ๒๕๖๑ และน้อยกว่าประเทศสิงคโปร์ บรูไน และมาเลเซีย รวมถึงการที่ภาครัฐยังขาดการมุ่งเน้น ให้มีการประสานงานดำเนินงานกับทุกภาคส่วนเพื่อให้บรรลุเป้าหมายร่วมกัน สะท้อนจากสถานการณ์การบรรลุ เป้าหมาย แผนแม่บทภายใต้ยุทธศาสตร์ชาติ ที่ยังมีสัดส่วนของเป้าหมายแผนแม่บทย่อยภายใต้ยุทธศาสตร์ชาติ ที่ยังอยู่ใน

สถานการณ์บรรลุเป้าหมายต่ำกว่าค่าเป้าหมาย ณ ปี ๒๕๖๓ เป็นสัดส่วนมากถึงร้อยละ ๘๐.๗๑ นอกจากนี้ สัดส่วนการลงทุนของภาคเอกชนต่อการลงทุนรวมในการจัดบริการสาธารณะในปี ๒๕๖๓ อยู่ที่ เพียงร้อยละ ๑๐.๗ เท่านั้นต่ำกว่าค่าเป้าหมายของแผนแม่บทภายใต้ยุทธศาสตร์ชาติ ที่ร้อยละ ๒๐ ในปี ๒๕๖๕ ซึ่งรวมถึงการเข้ามามีส่วนร่วมของภาคส่วนต่าง ๆ ในการติดตาม ตรวจสอบการดำเนินงานภาครัฐอาจยังมีข้อจำกัด และไม่สามารถดำเนินการได้อย่างมีประสิทธิภาพ

นอกจากนี้ กฎหมายไทยจำนวนมากมีความล้าสมัย ไม่เอื้อต่อการทำงานและการปรับตัวของภาครัฐ ให้สอดคล้องกับสถานการณ์ รวมถึงการอำนวยความสะดวกแก่ประชาชนและภาคเอกชน กระบวนการแก้ไขกฎหมายมีระยะเวลานานทำให้ไม่สามารถปรับปรุงกฎหมายให้รองรับการเปลี่ยนแปลงและขาดการนำเครื่องมือและเทคโนโลยีสมัยใหม่เข้ามาช่วยในการแก้ไขปรับปรุง พัฒนากฎหมาย หรือยกเลิกกฎหมาย ขาดฐานข้อมูล ด้านกฎหมายของประเทศ เพื่อรองรับการเข้าถึงกระบวนการของกฎหมาย ให้ทุกภาคส่วนมีส่วนร่วม ในการกำหนดกฎหมาย ขาดความตระหนักถึงการปฏิบัติตามกฎหมายและผลที่จะได้รับอย่างเคร่งครัด ส่งผลให้ เกิดความไม่เท่าเทียมกันของการบังคับใช้กฎหมาย โดยสะท้อนได้จากประสิทธิภาพในการบังคับใช้กฎหมาย ของประเทศไทย เทียบเคียงจากมิติด้านการบังคับใช้กฎหมายของดัชนีนิติธรรม พบว่า ในปี ๒๕๖๓ ประเทศไทย มีคะแนน ๐.๔๗ คะแนน จัดอยู่ลำดับที่ ๘๓ จาก ๑๒๘ ประเทศทั่วโลก ทั้งนี้ คะแนนในการบังคับใช้กฎหมาย ของประเทศไทยมีแนวโน้มลดลงอย่างต่อเนื่อง จาก ๐.๕๐ คะแนนในปี ๒๕๖๑ เป็น ๐.๔๘ คะแนนในปี ๒๕๖๒ และ ๐.๔๗ คะแนนในปี ๒๕๖๓

๒. เป้าหมายการพัฒนา

๒.๑ ความเชื่อมโยงของหมุดหมายกับเป้าหมายหลักของแผนพัฒนาฯ ฉบับที่ ๑๓ และยุทธศาสตร์ชาติ ภาครัฐจำเป็นต้องเร่งพัฒนาและปรับตัวเพื่อลดช่องว่างของการปฏิบัติงานให้มีศักยภาพที่เหมาะสม ในฐานะที่เป็นกลไกหลักในการขับเคลื่อนการพัฒนาประเทศบนหลักการบริหารงานภาครัฐแนวใหม่ คือ การปรับเปลี่ยนการบริหารจัดการภาครัฐ โดยนำหลักการเพิ่มประสิทธิภาพของระบบราชการและการแสวงหา ประสิทธิภาพในการปฏิบัติราชการที่มุ่งการบรรลุเป้าหมายการพัฒนาประเทศ โดยมีประเด็นที่ต้องดำเนินการ เพื่อรับมือกับแนวโน้มการเปลี่ยนแปลงและเสริมสร้างความสามารถของภาครัฐ ประกอบด้วย

๑) พัฒนาการให้บริการ ภาครัฐที่ตอบโจทย์ สะดวก ประหยัด แก่ประชาชนและผู้ประกอบการ โดยพัฒนาคุณภาพการให้บริการ และเปิดโอกาสให้ภาคส่วนอื่นเข้ามามีส่วนร่วม

๒) ปรับเปลี่ยนการบริหารจัดการและโครงสร้างของภาครัฐ ให้ยืดหยุ่น เชื่อมโยง เปิดกว้าง และมีประสิทธิภาพเพื่อรองรับการเปลี่ยนแปลงที่เอื้อต่อการพัฒนาประเทศ

๓) ปรับเปลี่ยนภาครัฐเป็นรัฐบาลดิจิทัลที่ใช้ข้อมูลในการบริหารจัดการเพื่อการพัฒนาประเทศ และสร้าง ระบบบริหารจัดการ และ ๔) การสร้างระบบบริหารภาครัฐที่ส่งเสริมการปรับเปลี่ยนและพัฒนาบุคลากร ให้มีทักษะที่จำเป็นในการให้บริการภาครัฐดิจิทัลและปรับปรุงกฎหมาย ระเบียบ มาตรการภาครัฐให้เอื้อต่อ การพัฒนาประเทศ ซึ่งตอบสนองต่อเป้าหมายหลักของแผนพัฒนาฯ ฉบับที่ ๑๓ จำนวน ๒ เป้าหมาย ได้แก่

เป้าหมายที่ ๓) การมุ่งสู่สังคมแห่งโอกาสและความเป็นธรรม โดยมีบริการสาธารณะทั่วถึง เท่าเทียม และ

เป้าหมายที่ ๕) การเสริมสร้างความสามารถของประเทศในการรับมือกับความเสี่ยงและการเปลี่ยนแปลง ภายใต้บริบทโลกใหม่ การพัฒนาตามหมุดหมายฯ จะสามารถส่งผลต่อการบรรลุเป้าหมายตามยุทธศาสตร์ชาติใน ๔ ด้าน ได้แก่

๑) ยุทธศาสตร์ชาติด้านความมั่นคง ในประเด็นเป้าหมาย ประชาชนอยู่ดี กินดี และมีความสุข

๒) ยุทธศาสตร์ชาติ ด้านการสร้างความสามารถในการแข่งขัน ใน ๒ ประเด็นเป้าหมาย คือ ประเทศไทยเป็นประเทศที่พัฒนาแล้ว เศรษฐกิจเติบโตอย่างมีเสถียรภาพและยั่งยืน และประเทศไทยมีขีดความสามารถในการแข่งขันสูงขึ้น

๓) ยุทธศาสตร์ชาติด้านการสร้างโอกาสและความเสมอภาคทางสังคมใน ๒ ประเด็นเป้าหมาย คือ สร้างความเป็นธรรม และลดความเหลื่อมล้ำในทุกมิติ และเพิ่มขีดความสามารถของชุมชนท้องถิ่นในการพัฒนา การพึ่งตนเอง และการจัดการตนเองเพื่อสร้างสังคมคุณภาพ

๔) ยุทธศาสตร์ชาติด้านการปรับสมดุลและพัฒนาระบบการบริหาร จัดการภาครัฐ ๒ ประเด็นเป้าหมาย คือ ภาครัฐมีวัฒนธรรมการทำงานที่มุ่งผลสัมฤทธิ์และผลประโยชน์ส่วนรวม ตอบสนองความต้องการของประชาชนได้อย่างสะดวก รวดเร็ว โปร่งใส และภาครัฐมีขนาดที่เล็กลง พร้อมปรับตัว ให้ทันต่อการเปลี่ยนแปลง นอกจากนี้ หมายเหตุที่ ๑๓ ยังมีความเชื่อมโยงกับเป้าหมายแผนแม่บทภายใต้ ยุทธศาสตร์ชาติใน ๔ ประเด็น ได้แก่ ประเด็นที่ ๑๗ ความเสมอภาคและหลักประกันทางสังคม ประเด็นที่ ๒๐ การบริการประชาชนและประสิทธิภาพ ภาครัฐ ประเด็นที่ ๒๑ การต่อต้านการทุจริตและประพฤติมิชอบ ประเด็นที่ ๒๒ กฎหมายและกระบวนการยุติธรรม

๒.๒ เป้าหมาย ตัวชี้วัด และค่าเป้าหมายของการพัฒนาระดับหมายเหตุ

เป้าหมายที่ ๑ การบริการภาครัฐ มีคุณภาพ เข้าถึงได้

เป้าหมายที่ ๒ ภาครัฐที่มีขีดสมรรถนะสูง คล่องตัว

๓. แผนที่กลยุทธ์

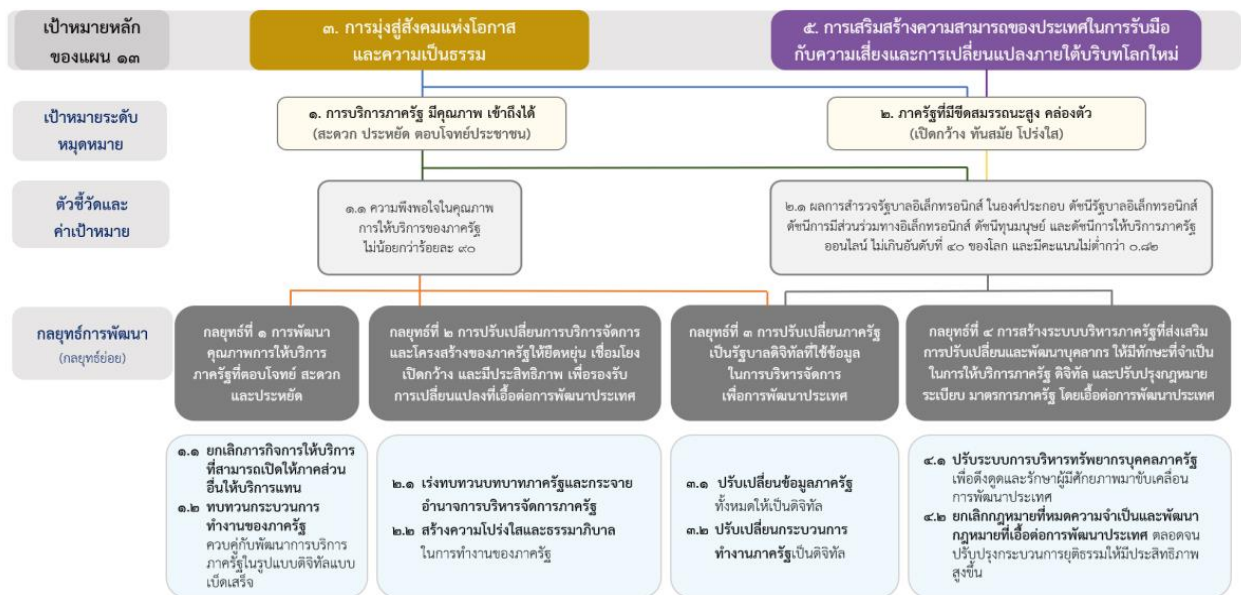

๔. กลยุทธ์การพัฒนา

กลยุทธ์ที่ ๑ การพัฒนาคุณภาพการให้บริการภาครัฐที่ตอบโจทย์ สะดวก และประหยัด

กลยุทธ์ที่ ๒ การปรับเปลี่ยนการบริหารจัดการและโครงสร้างของภาครัฐให้ยืดหยุ่น เชื่อมโยง กว้าง และมีประสิทธิภาพเพื่อรองรับการเปลี่ยนแปลงที่เอื้อต่อการพัฒนาประเทศ

กลยุทธ์ที่ ๓ การปรับเปลี่ยนภาครัฐเป็นรัฐบาลดิจิทัลที่ใช้ข้อมูลในการบริหารจัดการเพื่อการพัฒนาประเทศ

กลยุทธ์ที่ ๔ การสร้างระบบบริหารภาครัฐที่ส่งเสริมการปรับเปลี่ยนและพัฒนาบุคลากร ให้มีทักษะที่จำเป็น ในการให้บริการภาครัฐดิจิทัล และปรับปรุงกฎหมาย ระเบียบ มาตรการภาครัฐให้เอื้อต่อการพัฒนาประเทศ

เป้าหมายการพัฒนาที่ยั่งยืน (Sustainable Development Goals : SDGs)

มีทั้งหมด ๑๗ เป้าหมาย (Goals) ภายใต้หนึ่งเป้าหมายจะประกอบไปด้วยเป้าหมายย่อย ๆ ที่เรียกว่า เป้าประสงค์ (Targets) ซึ่งมีจำนวนทั้งหมด ๑๖๙ เป้าประสงค์ และพัฒนา ตัวชี้วัด (Indicators) จำนวน ๒๓๒ ตัวชี้วัด (ทั้งหมด ๒๔๔ ตัวชี้วัดแต่มีตัวที่ซ้ำ ๑๒ ตัว) เพื่อติดตามความก้าวหน้าของเป้าประสงค์ดังกล่าว

เป้าหมายการพัฒนาทั้ง ๑๗ ข้อ สะท้อน ๓ เสาหลักของมิติความยั่งยืน' (Three Pillars of Sustainability) คือ มิติด้านสังคม เศรษฐกิจ และสิ่งแวดล้อม บวกกับอีก ๒ มิติ คือ มิติด้านสันติภาพและสถาบัน และมิติด้านหุ้นส่วนการพัฒนา ที่เชื่อมร้อยทุกมิติของความยั่งยืนไว้ด้วยกัน รวมเป็น ๕ มิติ องค์การสหประชาชาติ แบ่งเป้าหมาย ๑๗ ข้อ ออกเป็น ๕ กลุ่ม (เรียกว่า ๕ Ps) ประกอบด้วย

๑. People (มิติด้านสังคม): ครอบคลุมเป้าหมายที่ ๑ ถึง เป้าหมายที่ ๕

๒. Prosperity (มิติด้านเศรษฐกิจ): ครอบคลุมเป้าหมายที่ ๗ ถึง เป้าหมายที่ ๑๑

๓. Planet (มิติด้านสิ่งแวดล้อม): ครอบคลุมเป้าหมายที่ ๖ เป้าหมายที่ ๑๒ และ ๑๕

๔. Peace (มิติด้านสันติภาพและสถาบัน): ครอบคลุมเป้าหมายที่ ๑๖

๕. Partnership (มิติด้านหุ้นส่วนการพัฒนา): ครอบคลุมเป้าหมายที่ ๑๗

เป้าหมายทั้ง ๑๗ เป้าหมาย ประกอบด้วย

เป้าหมายที่ ๑ : ขจัดความยากจนทุกรูปแบบในทุกพื้นที่

เป้าประสงค์ ๑. ภายในปี ๒๕๗๓ ขจัดความยากจนขั้นรุนแรงทั้งหมด ซึ่งในปัจจุบันวัดจากคนที่มีความใช้จ่ายดำรงชีพรายวันต่ำกว่า ๑.๒๕ ดอลลาร์

เป้าประสงค์ ๒ ภายในปี ๒๕๗๓ ลดสัดส่วน ชาย หญิง และเด็ก ในทุกช่วงวัย ที่อยู่ภายใต้ความยากจนในทุกมิติ ตามนิยามของแต่ละประเทศ ให้ลดลงอย่างน้อยครึ่งหนึ่ง

เป้าประสงค์ ๓ ดำเนินการให้เป็นผลตามระบบและมาตรการคุ้มครองทางสังคมที่เหมาะสมของแต่ละประเทศ และให้ครอบคลุมถึงกลุ่มที่ยากจนและเปราะบางภายในปี ๒๕๗๓

เป้าประสงค์ ๔ ภายในปี ๒๕๗๓ สร้างหลักประกันว่าชายและหญิงทุกคน โดยเฉพาะที่ยากจนและเปราะบาง มีสิทธิเท่าเทียมกันในทรัพยากรทางเศรษฐกิจ รวมถึงการเข้าถึงบริการขั้นพื้นฐาน การเป็นเจ้าของและควบคุมเหนือที่ดินและอสังหาริมทรัพย์ในรูปแบบอื่น มรดกทรัพยากรธรรมชาติ เทคโนโลยีที่เหมาะสมและบริการทางการเงิน ซึ่งรวมถึงระบบการเงินระดับฐานราก (microfinance)

เป้าประสงค์ ๕ ภายในปี ๒๕๗๓ สร้างภูมิคุ้มกัน และลดการเปิดรับและความเปราะบางต่อเหตุรุนแรงที่เกี่ยวข้องกับภูมิอากาศ และภัยพิบัติทางเศรษฐกิจ สังคมและสิ่งแวดล้อม ให้กับผู้ที่ยากจนและอยู่ในสถานการณ์เปราะบาง

เป้าประสงค์ ๖ สร้างหลักประกันว่าจะมีการระดมทรัพยากรอย่างมีนัยสำคัญจากแหล่งที่หลากหลาย รวมไปถึงการยกระดับความร่วมมือเพื่อการพัฒนา เพื่อที่จะจัดให้มีแนวทางที่เพียงพอและคาดเดาได้แก่ประเทศกำลังพัฒนา โดยเฉพาะอย่างยิ่ง ประเทศพัฒนาน้อยที่สุด ในการดำเนินงานตามแผนงานและนโยบายเพื่อยุติความยากจนในทุกมิติ

เป้าประสงค์ ๗ สร้างกรอบนโยบายที่เหมาะสมในระดับประเทศ ระดับภูมิภาค และระดับนานาชาติ บนฐานของยุทธศาสตร์การพัฒนาที่สนับสนุนความยากจน (pro-poor) และคำนึงถึงความละเอียดอ่อนเชิงเพศภาวะ (gender-sensitive) เพื่อจะสนับสนุนการเร่งการลงทุนเพื่อปฏิบัติการขจัดความยากจน

เป้าหมายที่ ๒ : ยุติความหิวโหย บรรลุความมั่นคงทางอาหารและยกระดับโภชนาการและส่งเสริมเกษตรกรรมที่ยั่งยืน

เป้าประสงค์ ๑ ยุติความหิวโหยและสร้างหลักประกันให้ทุกคนโดยเฉพาะคนที่ยากจนและอยู่ในภาวะเปราะบาง อันรวมถึงทารก ได้เข้าถึงอาหารที่ปลอดภัย มีโภชนาการ และเพียงพอตลอดทั้งปี ภายในปี ๒๕๗๓

เป้าประสงค์ ๒ ยุติภาวะทุพโภชนาการทุกรูปแบบและแก้ไขปัญหาคาดความต้องการสารอาหารของหญิงวัยรุ่น หญิงตั้งครรภ์และให้นมบุตร และผู้สูงอายุ ภายในปี ๒๕๗๓ รวมถึงบรรลุเป้าหมายที่ตกลงร่วมกันระหว่างประเทศว่าด้วยภาวะแคระแกร็นและผอมแห้งในเด็กอายุต่ำกว่า ๕ ปี ภายในปี ๒๕๖๘

เป้าประสงค์ ๓ เพิ่มผลิตภาพทางการเกษตรและรายได้ของผู้ผลิตอาหารรายเล็ก โดยเฉพาะผู้หญิง คนพื้นเมือง เกษตรแบบครอบครัว คนเลี้ยงปศุสัตว์ ชาวประมง ให้เพิ่มขึ้นเป็น ๒ เท่า โดยรวมถึงการเข้าถึง

ที่ดินและทรัพยากรและปัจจัยนำเข้าในการผลิต ความรู้ บริการทางการเงิน ตลาด และโอกาสสำหรับการเพิ่มมูลค่า และการจ้างงานนอกฟาร์มอย่างปลอดภัยและเท่าเทียม ภายในปี ๒๕๗๓

เป้าประสงค์ ๔ สร้างหลักประกันระบบการผลิตที่ยั่งยืนและสามารถนำไปปรับใช้ในระบบ การเกษตรที่สามารถเพิ่มผลผลิตและการผลิตได้ ที่ช่วยรักษาระบบนิเวศน์ ที่เพิ่มความเข้มแข็งในการรับมือกับการ เปลี่ยนแปลงสภาพภูมิอากาศ สภาพอากาศที่รุนแรง ความแห้งแล้ง น้ำท่วม และภัยพิบัติอื่นๆ ที่จะทำให้เกิดการ เปลี่ยนแปลงต่อคุณภาพพื้นที่และดิน ภายในปี ๒๕๗๓

เป้าประสงค์ ๕ คงความหลากหลายทางพันธุกรรมของเมล็ดพันธุ์พืชที่ใช้เพาะปลูก สัตว์ในไร่นา และที่เลี้ยงตามบ้านเรือน และชนิดพันธุ์ตามธรรมชาติที่เกี่ยวข้องกับพืชและสัตว์เหล่านั้น รวมถึงให้มีธนาคารเมล็ด พันธุ์และพืชที่มีการจัดการที่ดีและความหลากหลาย ทั้งในระดับประเทศ ระดับภูมิภาค และระดับนานาชาติ และ สร้างหลักประกันว่าจะมีการเข้าถึงและแบ่งปันผลประโยชน์ที่เกิดจากการใช้ทรัพยากรทางพันธุกรรมและองค์ความรู้ ท้องถิ่นที่เกี่ยวข้องอย่างเป็นธรรมและเท่าเทียม ตามที่ตกลงกันระหว่างประเทศ ภายในปี ๒๕๗๓

เป้าประสงค์ ๖ เพิ่มการลงทุนตลอดจนการยกระดับความร่วมมือระหว่างประเทศในเรื่อง โครงสร้างพื้นฐานในชนบท การวิจัยเกษตรและการขยายบริการ การพัฒนาเทคโนโลยี และการทำนาคารยีน ของพืชและสัตว์ เพื่อยกระดับขีดความสามารถในการผลิตสินค้าเกษตรในประเทศกำลังพัฒนา โดยเฉพาะอย่างยิ่งใน ประเทศพัฒนาน้อยที่สุด

เป้าประสงค์ ๗ แก้ไขและป้องกันการกีดกันและการบิดเบือนทางการค้าในตลาดเกษตรโลก รวมถึงทางการจัดการอุดหนุนสินค้าเกษตรเพื่อการส่งออกทุกรูปแบบและมาตรการเพื่อการส่งออกทุกแบบที่ให้ผล ในลักษณะเดียวกัน โดยให้เป็นไปตามอาณัติของรอบการพัฒนาโตฮา

เป้าประสงค์ ๘ เลือกใช้มาตรการที่สร้างหลักประกันได้ว่าตลาดโภคภัณฑ์อาหารและตลาด อนุพันธ์สามารถทำงานได้อย่างเหมาะสม และอำนวยความสะดวกในการเข้าถึงข้อมูลของตลาดและข้อมูลสำรอง อาหารได้อย่างทันการณ์ เพื่อจำกัดความผันผวนของราคาอาหารที่รุนแรง

เป้าหมายที่ ๓ : สร้างหลักประกันว่าคนมีชีวิตที่มีสุขภาพดีและส่งเสริมความเป็นอยู่ที่ดีสำหรับทุก คนในทุกวัย

เป้าประสงค์ ๑ ลดอัตราการตายของมารดาทั่วโลกให้ต่ำกว่า ๗๐ ต่อการเกิดมีชีพ ๑ แสนคน ภายในปี ๒๕๗๓

เป้าประสงค์ ๒ ยุติการตายที่ป้องกันได้ของทารกแรกเกิดและเด็กอายุต่ำกว่า ๕ ปี โดยทุก ประเทศมุ่งลดอัตราการตายในทารกถึงให้ต่ำกว่า ๑๒ คน ต่อ การเกิดมีชีพ ๑,๐๐๐ คน และลดอัตราการตายในเด็ก อายุต่ำกว่า ๕ ปี ลงให้ต่ำกว่า ๒๕ คน ต่อการเกิดมีชีพ ๑,๐๐๐ คน ภายในปี ๒๕๗๓

เป้าประสงค์ ๓ ยุติการแพร่กระจายของเอดส์ วัณโรค มาลาเรีย และโรคเขตร้อนที่ถูกละเลย และต่อสู้กับโรคดื้อยาต้านจุลชีพ โรคติดต่อทางน้ำ และโรคติดต่ออื่นๆ ภายในปี ๒๕๗๓

เป้าประสงค์ ๔ ลดการตายก่อนวัยอันควรจากโรคไม่ติดต่อให้ลดลงหนึ่งในสาม ผ่านทางการ ป้องกันและการรักษาโรค และสนับสนุนสุขภาพจิตและความเป็นอยู่ที่ดี ภายในปี ๒๕๗๓

เป้าประสงค์ ๕ เสริมสร้างการป้องกันและการรักษาการใช้สารในทางที่ผิด ซึ่งรวมถึงการใช้ยา เสพติดในทางที่ผิดและการใช้แอลกอฮอล์ในทางอันตราย

เป้าประสงค์ ๖ ลดจำนวนการตายและบาดเจ็บจากอุบัติเหตุทางถนนทั่วโลกครึ่งหนึ่ง ภายในปี ๒๕๖๓

เป้าประสงค์ ๗ สร้างหลักประกันว่ามีการเข้าถึงบริการ ข้อมูล การให้การศึกษาเกี่ยวกับอนามัย เจริญพันธุ์โดยถ้วนหน้า รวมถึงการวางแผนครอบครัว และการผสมผสานอนามัยเจริญพันธุ์ในยุทธศาสตร์และแผนงาน ระดับชาติ ภายในปี ๒๕๗๓

เป้าประสงค์ ๘ บรรลุการมีหลักประกันสุขภาพถ้วนหน้า รวมถึงการป้องกันความเสี่ยงทางการเงิน การเข้าถึงการบริการสาธารณสุขจำเป็นที่มีคุณภาพ และเข้าถึงยาและวัคซีนจำเป็นที่ปลอดภัย มีประสิทธิภาพ มีคุณภาพ และมีราคาที่สามารถซื้อหาได้

เป้าประสงค์ ๙ ลดจำนวนการตายและการเจ็บป่วยจากสารเคมีอันตรายและจากมลพิษและการปนเปื้อนทางอากาศ น้ำ และดิน ให้ลดลงอย่างมาก ภายในปี ๒๕๗๓

เป้าประสงค์ ๑๐ เสริมการดำเนินงานของกรอบอนุสัญญาขององค์การอนามัยโลกว่าด้วยการควบคุมยาสูบในทุกประเทศตามความเหมาะสม

เป้าประสงค์ ๑๑ สนับสนุนการวิจัยและการพัฒนาวัคซีนและยาสำหรับโรคติดต่อและไม่ติดต่อที่ส่งผลกระทบต่อประเทศกำลังพัฒนา ให้มีการเข้าถึงยาและวัคซีนจำเป็นในราคาที่สามารถซื้อหาได้ ตามปฏิญญาโตฮาความตกลงว่าด้วยสิทธิในทรัพย์สินทางปัญญาที่เกี่ยวกับการค้าและการสาธารณสุข ซึ่งเน้นย้ำสิทธิสำหรับประเทศกำลังพัฒนาที่จะใช้บทบัญญัติในความตกลงว่าด้วยสิทธิในทรัพย์สินทางปัญญาที่เกี่ยวกับการค้าอย่างเต็มที่ในเรื่องการผ่อนปรนเพื่อจะปกป้องสุขภาพสาธารณะและโดยเฉพาะการเข้าถึงยาโดยถ้วนหน้า

เป้าประสงค์ ๑๒ เพิ่มการใช้เงินที่เกี่ยวข้องกับสุขภาพ และการสรรหา การพัฒนา การฝึกฝน และการเก็บรักษากำลังคนด้านสุขภาพในประเทศกำลังพัฒนา โดยเฉพาะอย่างยิ่งในประเทศพัฒนาน้อยที่สุดและรัฐกำลังพัฒนาที่เป็นเกาะขนาดเล็ก

เป้าประสงค์ ๑๓ เสริมขีดความสามารถสำหรับทุกประเทศ โดยเฉพาะอย่างยิ่งในประเทศกำลังพัฒนา ในเรื่องการแจ้งเตือนล่วงหน้า การลดความเสี่ยง และการบริหารจัดการความเสี่ยงด้านสุขภาพในระดับประเทศและระดับโลก

เป้าหมายที่ ๔ : สร้างหลักประกันว่าทุกคนมีการศึกษาที่มีคุณภาพอย่างครอบคลุมและเท่าเทียม และสนับสนุนโอกาสในการเรียนรู้ตลอดชีวิต

เป้าประสงค์ ๑ สร้างหลักประกันว่าเด็กชายและเด็กหญิงทุกคนสำเร็จการศึกษาระดับประถมศึกษาและมัธยมศึกษาที่มีคุณภาพ เท่าเทียม และไม่มีค่าใช้จ่าย นำไปสู่ผลลัพธ์ทางการเรียนที่มีประสิทธิผล ภายในปี ๒๕๗๓

เป้าประสงค์ ๒ สร้างหลักประกันว่าเด็กชายและเด็กหญิงทุกคนเข้าถึงการพัฒนา การดูแล และการจัดการศึกษาระดับก่อนประถมศึกษา สำหรับเด็กปฐมวัยที่มีคุณภาพ ภายในปี ๒๕๗๓ เพื่อให้เด็กเหล่านั้นมีความพร้อมสำหรับการศึกษาระดับประถมศึกษา

เป้าประสงค์ ๓ ให้ชายและหญิงทุกคนเข้าถึงการศึกษาวิชาเทคนิค อาชีวศึกษา อุดมศึกษา รวมถึงมหาวิทยาลัยที่มีราคาที่สามารถจ่ายได้และมีคุณภาพ ภายในปี ๒๕๗๓

เป้าประสงค์ ๔ เพิ่มจำนวนเยาวชนและผู้ใหญ่ที่มีทักษะที่จำเป็น รวมถึงทักษะทางเทคนิคและอาชีพสำหรับการจ้างงาน การมีงานที่ดี และการเป็นผู้ประกอบการ ภายในปี ๒๕๗๓

เป้าประสงค์ ๕ ขจัดความเหลื่อมล้ำทางเพศในการศึกษา และสร้างหลักประกันว่ากลุ่มที่เปราะบางซึ่งรวมถึงผู้พิการ ชนพื้นเมือง และเด็ก เข้าถึงการศึกษาและการฝึกอาชีพทุกระดับอย่างเท่าเทียม ภายในปี ๒๕๗๓

เป้าประสงค์ ๖ สร้างหลักประกันว่าเยาวชนทุกคนและผู้ใหญ่ในสัดส่วนสูง ทั้งชายและหญิงสามารถอ่านออกเขียนได้และคำนวณได้ ภายในปี ๒๕๗๓

เป้าประสงค์ ๗ สร้างหลักประกันว่าผู้เรียนทุกคนได้รับความรู้และทักษะที่จำเป็นสำหรับส่งเสริมการพัฒนาที่ยั่งยืน รวมไปถึง การศึกษาสำหรับการพัฒนาที่ยั่งยืนและการมีวิถีชีวิตที่ยั่งยืน สิทธิมนุษยชน ความเสมอภาคระหว่างเพศ การส่งเสริมวัฒนธรรมแห่งความสงบสุขและไม่ใช้ความรุนแรง การเป็นพลเมืองของโลก

และความนิยมในความหลากหลายทางวัฒนธรรมและในมีส่วนร่วมของวัฒนธรรมต่อการพัฒนาที่ยั่งยืน ภายในปี ๒๕๗๓

เป้าประสงค์ ๘ สร้างและยกระดับอุปกรณ์และเครื่องมือทางการศึกษาที่อ่อนไหวต่อเด็ก ผู้พิการ และเพศภาวะ และให้มีสภาพแวดล้อมทางการเรียนรู้ที่ปลอดภัย ปราศจากความรุนแรง ครอบคลุมและมีประสิทธิผลสำหรับทุกคน

เป้าประสงค์ ๙ ขยายจำนวนทุนการศึกษาในทั่วโลกที่ให้สำหรับประเทศกำลังพัฒนาโดยเฉพาะ ประเทศพัฒนาน้อยที่สุด รัฐกำลังพัฒนาที่เป็นเกาะขนาดเล็ก และประเทศในแอฟริกา ในการสมัครเข้าศึกษาต่อในระดับอุดมศึกษา รวมถึงการฝึกอาชีพ และโปรแกรมด้านเทคโนโลยีสารสนเทศและการสื่อสาร ด้านเทคนิค วิศวกรรม และวิทยาศาสตร์ในประเทศพัฒนาแล้วและประเทศกำลังพัฒนาอื่นๆ ภายในปี ๒๕๖๓

เป้าประสงค์ ๑๐ เพิ่มจำนวนครูที่มีคุณภาพ รวมถึงการดำเนินการผ่านทางความร่วมมือระหว่างประเทศในการฝึกอบรมครูในประเทศกำลังพัฒนา เฉพาะอย่างยิ่งในประเทศพัฒนาน้อยที่สุด และรัฐกำลังพัฒนาที่เป็นเกาะขนาดเล็ก ภายในปี ๒๕๗๓

เป้าหมายที่ ๕ : บรรลุความเท่าเทียมระหว่างเพศ และเสริมอำนาจให้แก่สตรีและเด็กหญิง

เป้าประสงค์ ๑ ยุติการเลือกปฏิบัติทุกรูปแบบที่มีต่อผู้หญิงและเด็กหญิงในทุกที่

เป้าประสงค์ ๒ ขจัดความรุนแรงทุกรูปแบบที่มีต่อผู้หญิงและเด็กหญิงทั้งในที่สาธารณะและที่รโหฐาน รวมถึงการค้ามนุษย์ การกระทำทางเพศ และการแสวงประโยชน์ในรูปแบบอื่น

เป้าประสงค์ ๓ ขจัดแนวปฏิบัติที่เป็นภัยทุกรูปแบบ อาทิ การแต่งงานในเด็กก่อนวัยอันควรโดยการบังคับ และการทำลายอวัยวะเพศหญิง

เป้าประสงค์ ๔ ยอมรับและให้คุณค่าต่อการดูแลและการทำงานบ้านแบบไม่ได้รับค่าจ้าง โดยจัดเตรียมบริการสาธารณะ โครงสร้างพื้นฐานและนโยบายการคุ้มครองทางสังคมให้ และสนับสนุนความร่วมมือกันภายในครัวเรือนและครอบครัว ตามความเหมาะสมของแต่ละประเทศ

เป้าประสงค์ ๕ สร้างหลักประกันว่าผู้หญิงจะมีส่วนร่วมอย่างเต็มที่และมีประสิทธิผลและมีโอกาสที่เท่าเทียมในการเป็นผู้นำในทุกระดับของการตัดสินใจในทางการเมือง เศรษฐกิจ และภาคสาธารณะ

เป้าประสงค์ ๖ สร้างหลักประกันว่าจะมีการเข้าถึงสุขภาพทางเพศและอนามัยเจริญพันธุ์และสิทธิการเจริญพันธุ์โดยถ้วนหน้า ตามที่ตกลงในแผนปฏิบัติการของการประชุมนานาชาติว่าด้วยประชากรและการพัฒนา และแผนปฏิบัติการปักกิ่งและเอกสารผลลัพธ์ของการประชุมทบทวนเหล่านั้น

เป้าประสงค์ ๗ ดำเนินการปฏิรูปเพื่อให้ผู้หญิงมีสิทธิที่เท่าเทียมในทรัพยากรทางเศรษฐกิจ รวมทั้ง การเข้าเป็นเจ้าของที่ดิน การควบคุมที่ดินและทรัพย์สินในรูปแบบอื่น การบริการทางการเงิน การรับมรดก และทรัพยากรธรรมชาติ ตามกฎหมายของประเทศ

เป้าประสงค์ ๘ เพิ่มพูนการใช้เทคโนโลยี โดยเฉพาะเทคโนโลยีสารสนเทศและการสื่อสารเพื่อส่งเสริมการให้อำนาจแก่ผู้หญิง

เป้าประสงค์ ๙ เลือกใช้และเสริมความเข้มแข็งแก่นโยบายที่ดีและกฎระเบียบที่บังคับใช้ได้ เพื่อส่งเสริมความเสมอภาคระหว่างเพศและการให้อำนาจแก่ผู้หญิงและเด็กหญิงทุกคนในทุกระดับ

เป้าหมายที่ ๖ : สร้างหลักประกันว่าจะมีการจัดให้มีน้ำและสุขอนามัยสำหรับทุกคนและมีการบริหารจัดการที่ยั่งยืนสำหรับทุกคน

เป้าประสงค์ ๑ บรรลุเป้าหมายการให้ทุกคนเข้าถึงน้ำดื่มที่ปลอดภัยและมีราคาที่สามารถซื้อหาได้ ภายในปี ๒๕๗๓

เป้าประสงค์ ๒ บรรลุเป้าหมายการให้ทุกคนเข้าถึงสุขอนามัยที่พอเพียงและเป็นธรรม และยุติการขับถ่ายในที่โล่ง โดยให้ความสนใจเป็นพิเศษต่อความต้องการของผู้หญิง เด็กหญิง และกลุ่มที่อยู่ใต้สถานการณ์ที่เปราะบาง ภายในปี ๒๕๗๓

เป้าประสงค์ ๓ ปรับปรุงคุณภาพน้ำ โดยการลดมลพิษ ขจัดการทิ้งขยะและลดการปล่อยสารเคมีอันตรายและวัตถุอันตราย ลดสัดส่วนน้ำเสียที่ไม่ผ่านกระบวนการลงครึ่งหนึ่ง และเพิ่มการนำกลับมาใช้ใหม่และการใช้ซ้ำที่ปลอดภัยอย่างยั่งยืนทั่วโลก ภายในปี ๒๕๗๓

เป้าประสงค์ ๔ เพิ่มประสิทธิภาพการใช้น้ำในทุกภาคส่วนและสร้างหลักประกันว่าจะมีการใช้น้ำและจัดหาน้ำที่ยั่งยืน เพื่อแก้ไขปัญหาการขาดแคลนน้ำ และลดจำนวนประชาชนที่ประสบความทุกข์จากการขาดแคลนน้ำ ภายในปี ๒๕๗๓

เป้าประสงค์ ๕ ดำเนินการบริหารจัดการทรัพยากรน้ำแบบองค์รวมในทุกระดับ รวมถึงผ่านทางความร่วมมือระหว่างเขตแดนตามความเหมาะสม ภายในปี ๒๕๗๓

เป้าประสงค์ ๖ ปกป้องและฟื้นฟูระบบนิเวศที่เกี่ยวข้องกับแหล่งน้ำ รวมถึงภูเขา ป่าไม้ พื้นที่ชุ่มน้ำ แม่น้ำ ชั้นหินอุ้มน้ำ และทะเลสาบ ภายในปี ๒๕๖๓

เป้าประสงค์ ๗ ขยายความร่วมมือระหว่างประเทศและการสนับสนุนการเสริมสร้างขีดความสามารถให้แก่ประเทศกำลังพัฒนาในกิจกรรมและแผนงานที่เกี่ยวข้องกับน้ำและสุขอนามัยซึ่งรวมถึงด้านการเก็บน้ำ การขจัดเกลือ การใช้น้ำอย่างมีประสิทธิภาพ การจัดการน้ำเสีย เทคโนโลยีการนำน้ำกลับมาใช้ใหม่

เป้าประสงค์ ๘ สนับสนุนและเพิ่มความเข้มแข็งในการมีส่วนร่วมของชุมชนท้องถิ่นในการพัฒนาการจัดการน้ำและสุขอนามัย

เป้าหมายที่ ๗ : สร้างหลักประกันให้ทุกคนสามารถเข้าถึงพลังงานสมัยใหม่ที่ยั่งยืนในราคาที่ย่อมเยา

เป้าประสงค์ ๑ สร้างหลักประกันว่ามีการเข้าถึงการบริการพลังงานสมัยใหม่ในราคาที่สามารถซื้อหาได้ และเชื่อถือได้ ภายในปี ๒๕๗๓

เป้าประสงค์ ๒ เพิ่มสัดส่วนของพลังงานทดแทนในการผสมผสานการใช้พลังงานของโลก ภายในปี ๒๕๗๓

เป้าประสงค์ ๓ เพิ่มอัตราการปรับปรุงประสิทธิภาพการใช้พลังงานของโลกให้เพิ่มขึ้น ๒ เท่า ภายในปี ๒๕๗๓

เป้าประสงค์ ๔ ยกกระดับความร่วมมือระหว่างประเทศในการอำนวยความสะดวกในการเข้าถึงการวิจัย และเทคโนโลยีพลังงานที่สะอาด โดยรวมถึงพลังงานทดแทน ประสิทธิภาพการใช้พลังงาน และเทคโนโลยีเชื้อเพลิงฟอสซิลขั้นสูงและสะอาด และสนับสนุนการลงทุนในโครงสร้างพื้นฐานด้านพลังงานและเทคโนโลยีพลังงานที่สะอาด ภายในปี ๒๕๗๓

เป้าประสงค์ ๕ ขยายโครงสร้างพื้นฐานและพัฒนาเทคโนโลยีสำหรับการจัดส่งบริการพลังงานที่เป็นสมัยใหม่และยั่งยืนให้โดยถ้วนหน้าในประเทศกำลังพัฒนา เฉพาะอย่างยิ่งในประเทศพัฒนาน้อยที่สุด และรัฐกำลังพัฒนาที่เป็นเกาะขนาดเล็ก ภายในปี ๒๕๗๓

เป้าหมายที่ ๘ : ส่งเสริมการเติบโตทางเศรษฐกิจที่ต่อเนื่อง ครอบคลุม และยั่งยืน การจ้างงานเต็มที่ มีผลิตภาพ และการมีงานที่เหมาะสมสำหรับทุกคน

เป้าประสงค์ ๑ ทำให้การเติบโตทางเศรษฐกิจต่อหัวประชากรมีความยั่งยืนตามบริบทของประเทศ โดยเฉพาะอย่างยิ่ง ให้ผลิตภัณฑ์มวลรวมในประเทศของประเทศพัฒนาน้อยที่สุด มีการขยายตัวอย่างน้อยร้อยละ ๗ ต่อปี

เป้าประสงค์ ๒ บรรลุการมีผลิตภาพทางเศรษฐกิจในระดับที่สูงขึ้นผ่านการทำให้หลากหลาย การยกระดับเทคโนโลยีและนวัตกรรม รวมถึงการมุ่งเน้นในภาคส่วนที่มีมูลค่าเพิ่มสูงและใช้แรงงานเข้มข้น

เป้าประสงค์ ๓ ส่งเสริมนโยบายที่มุ่งเน้นการพัฒนาที่สนับสนุนกิจกรรมที่มีผลิตภาพ การสร้างงานที่สมควร ความเป็นผู้ประกอบการ ความสร้างสรรค์และนวัตกรรม และส่งเสริมการเกิดและการเติบโตของวิสาหกิจรายย่อย ขนาดเล็ก และขนาดกลาง ซึ่งรวมถึงผ่านทาง การเข้าถึงบริการทางการเงิน

เป้าประสงค์ ๔ ปรับปรุงประสิทธิภาพการใช้ทรัพยากรของโลกในการบริโภคและการผลิตอย่างต่อเนื่อง และพยายามที่จะไม่เชื่อมโยงระหว่างการเติบโตทางเศรษฐกิจและความเสื่อมโทรมของสิ่งแวดล้อม ซึ่งเป็นไปตามกรอบการดำเนินงาน ๑๐ ปี ว่าด้วยการผลิตและการบริโภคที่ยั่งยืนโดยมีประเทศที่พัฒนาแล้วเป็นผู้นำในการดำเนินการไปจนถึงปี ๒๕๗๓

เป้าประสงค์ ๕ บรรลุการจ้างงานเต็มที่และมีผลิตภาพ และการมีงานที่สมควรสำหรับหญิงและชายทุกคน รวมถึงเยาวชนและผู้มีภาวะทุพพลภาพ และให้มีการจ่ายที่เท่าเทียมสำหรับงานที่มีคุณค่าเท่าเทียมกัน

เป้าประสงค์ ๖ ลดสัดส่วนของเยาวชนที่ไม่มีงานทำ ที่ไม่มีการศึกษา และที่ไม่ได้รับการฝึกอบรมภายในปี ๒๕๖๓

เป้าประสงค์ ๗ ดำเนินมาตรการโดยทันทีและมีประสิทธิภาพเพื่อขจัดแรงงานบังคับ ยุติความเป็นทาสสมัยใหม่และการค้ามนุษย์ และยับยั้งและกำจัดการใช้แรงงานเด็กในรูปแบบที่เลวร้ายที่สุด ซึ่งรวมถึงการเกณฑ์และการใช้ทหารเด็ก และยุติการใช้แรงงานเด็กในทุกรูปแบบในปี ๒๕๖๘

เป้าประสงค์ ๘ ปกป้องสิทธิแรงงานและส่งเสริมสภาพแวดล้อมในการทำงานที่ปลอดภัยและมั่นคงสำหรับผู้ทำงานทุกคน รวมถึงผู้ทำงานต่างด้าว โดยเฉพาะหญิงต่างด้าว และผู้ทำงานเสี่ยงอันตราย

เป้าประสงค์ ๙ ออกแบบและใช้นโยบายที่ส่งเสริมการท่องเที่ยวที่ยั่งยืนที่จะสร้างงาน และส่งเสริมวัฒนธรรมและผลิตภัณฑ์ท้องถิ่น ภายในปี ๒๕๗๓

เป้าประสงค์ ๑๐ เสริมความแข็งแกร่งของสถาบันทางการเงินภายในประเทศเพื่อส่งเสริมและขยายการเข้าถึงธนาคาร การประกัน และบริการทางการเงินแก่ทุกคน

เป้าประสงค์ ๑๑ เพิ่มเติมความช่วยเหลือเพื่อการค้า (Aid for Trade) สำหรับประเทศกำลังพัฒนา โดยเฉพาะอย่างยิ่งในประเทศพัฒนาน้อยที่สุด รวมถึงผ่านช่องทางของกรอบการทำงานแบบบูรณาการสำหรับความช่วยเหลือทางวิชาการที่เกี่ยวข้องกับการค้าแก่ประเทศพัฒนาน้อยที่สุด

เป้าประสงค์ ๑๒ พัฒนาและทำให้เกิดการดำเนินงานของยุทธศาสตร์โลกสำหรับการจ้างงานในเยาวชนและดำเนินงานตามข้อตกลงเรื่องงานของโลกขององค์การแรงงานระหว่างประเทศ ภายในปี ๒๕๖๓

เป้าหมายที่ ๙ : สร้างโครงสร้างพื้นฐานที่มีความทนทาน ส่งเสริมการพัฒนาอุตสาหกรรมที่ครอบคลุมและยั่งยืน และส่งเสริมนวัตกรรม

เป้าประสงค์ ๑ พัฒนาโครงสร้างพื้นฐานที่มีคุณภาพ เชื่อถือได้ ยั่งยืนและมีความทนทาน ซึ่งรวมถึงโครงสร้างพื้นฐานของภูมิภาคและที่ข้ามเขตแดน เพื่อสนับสนุนการพัฒนาทางเศรษฐกิจและความเป็นอยู่ที่ดีของมนุษย์ โดยมุ่งเป้าไปที่การเข้าถึงได้ในราคาที่สมารถจ่ายได้และเท่าเทียมสำหรับทุกคน

เป้าประสงค์ ๒ ส่งเสริมการพัฒนาอุตสาหกรรมที่ครอบคลุมและยั่งยืน และภายในปี ๒๕๗๓ ให้เพิ่มส่วนแบ่งของอุตสาหกรรมในการจ้างงานและผลิตภัณฑ์มวลรวมของประเทศ โดยให้เป็นไปตามสถานะแวดล้อมของประเทศ และให้เพิ่มส่วนแบ่งขึ้นเป็น ๒ เท่า ในประเทศพัฒนาน้อยที่สุด

เป้าประสงค์ ๓ เพิ่มการเข้าถึงบริการทางการเงินโดยรวมถึงเครดิตในราคาที่สมารถจ่ายได้ให้แก่อุตสาหกรรมและวิสาหกิจขนาดเล็ก โดยเฉพาะในประเทศกำลังพัฒนา และให้เพิ่มการผนวกกลุ่มเหล่านี้เข้าสู่ห่วงโซ่มูลค่าและตลาด

เป้าประสงค์ ๔ ยกกระดับโครงสร้างพื้นฐานและปรับปรุงอุตสาหกรรมเพื่อให้เกิดความยั่งยืน โดยเพิ่มประสิทธิภาพการใช้ทรัพยากรและการใช้เทคโนโลยีและกระบวนการทางอุตสาหกรรมที่สะอาดและเป็นมิตรต่อสิ่งแวดล้อมมากขึ้น โดยทุกประเทศดำเนินการตามขีดความสามารถของแต่ละประเทศ ภายในปี ๒๕๗๓

เป้าประสงค์ ๕ เพิ่มพูนการวิจัยทางวิทยาศาสตร์ ยกกระดับขีดความสามารถทางเทคโนโลยีของภาคอุตสาหกรรมในทุกประเทศ โดยเฉพาะในประเทศกำลังพัฒนา และให้ภายในปี ๒๕๗๓ มีการส่งเสริมนวัตกรรมและให้เพิ่มจำนวนผู้ทำงานวิจัยและพัฒนา ต่อประชากร ๑ ล้านคน และการใช้จ่ายในภาคสาธารณะและเอกชนในการวิจัยและพัฒนาให้เพิ่มมากขึ้น

เป้าประสงค์ ๖ อำนวยความสะดวกการพัฒนาโครงสร้างพื้นฐานที่ยั่งยืนและทนทานในประเทศกำลังพัฒนา ผ่านทางการยกระดับการสนับสนุนทางการเงิน เทคโนโลยี และด้านวิชาการให้แก่ประเทศในแอฟริกา ประเทศพัฒนาน้อยที่สุด ประเทศกำลังพัฒนาที่ไม่มีทางออกสู่ทะเล และรัฐกำลังพัฒนาที่เป็นหมู่เกาะขนาดเล็ก

เป้าประสงค์ ๗ สนับสนุนการพัฒนาเทคโนโลยี การวิจัย และนวัตกรรมภายในประเทศกำลังพัฒนา รวมถึงการให้มีสภาพแวดล้อมทางนโยบายที่นำไปสู่ความหลากหลายของอุตสาหกรรมและการเพิ่มมูลค่าของสินค้าโภคภัณฑ์

เป้าประสงค์ ๘ การเพิ่มการเข้าถึงเทคโนโลยีด้านข้อมูลและการสื่อสาร และพยายามที่จะจัดให้มีการเข้าถึงอินเทอร์เน็ตโดยถ้วนหน้าและในราคาที่สามารถจ่ายได้ สำหรับประเทศพัฒนาน้อยที่สุด ภายในปี ๒๕๖๓

เป้าหมายที่ ๑๐ : ลดความไม่เสมอภาคภายในประเทศและระหว่างประเทศ

เป้าประสงค์ ๑ ให้บรรลุอย่างต่อเนื่องและคงการเติบโตของรายได้ในกลุ่มประชากรร้อยละ ๔๐ ที่ยากจนที่สุดในอัตราที่สูงกว่าค่าเฉลี่ยของประเทศ ภายในปี ๒๕๗๓

เป้าประสงค์ ๒ ให้อำนาจและส่งเสริมความครอบคลุมด้านสังคม เศรษฐกิจและการเมืองสำหรับทุกคน โดยไม่คำนึงถึงอายุ เพศ ความบกพร่องทางร่างกาย เชื้อชาติ ชาติพันธุ์ แหล่งกำเนิด ศาสนา หรือสถานะทางเศรษฐกิจหรืออื่นๆ ภายในปี ๒๕๗๓

เป้าประสงค์ ๓ สร้างหลักประกันว่าจะมีโอกาสที่เท่าเทียมและลดความไม่เสมอภาคของผลลัพธ์ รวมถึงโดยการขจัดกฎหมาย นโยบาย และแนวทางปฏิบัติที่เลือกปฏิบัติ และส่งเสริมการออกกฎหมาย นโยบาย และการกระทำที่เหมาะสมในเรื่องนี้

เป้าประสงค์ ๔ เลือกใช้นโยบาย โดยเฉพาะนโยบายการคลัง ค่าจ้าง และการคุ้มครองทางสังคม และให้บรรลุความเสมอภาคยิ่งขึ้นอย่างต่อเนื่อง

เป้าประสงค์ ๕ พัฒนากฎระเบียบและการติดตามตรวจสอบตลาดการเงินและสถาบันการเงินของโลก และเสริมความแข็งแกร่งในการดำเนินการกฎระเบียบดังกล่าว

เป้าประสงค์ ๖ สร้างหลักประกันว่าจะมีตัวแทนและเสียงสำหรับประเทศกำลังพัฒนาในการตัดสินใจของสถาบันทางเศรษฐกิจและการเงินระหว่างประเทศเพิ่มมากขึ้น เพื่อให้สถาบันมีประสิทธิภาพ เชื่อถือได้ มีความรับผิดชอบ และชอบธรรมมากขึ้น

เป้าประสงค์ ๗ อำนวยความสะดวกในการอพยพและเคลื่อนย้ายคนให้เป็นไปด้วยความสงบปลอดภัยเป็นไปตามระเบียบ และมีความรับผิดชอบ รวมถึงผ่านทางการดำเนินงานตามนโยบายด้านการอพยพที่มีการวางแผนและการจัดการที่ดี

เป้าประสงค์ ๘ ดำเนินการตามหลักการปฏิบัติที่เป็นพิเศษและแตกต่างสำหรับประเทศกำลังพัฒนา เฉพาะอย่างยิ่งประเทศพัฒนาน้อยที่สุด โดยเป็นไปตามความตกลงองค์การการค้าโลก

เป้าประสงค์ ๙ สนับสนุนการให้ความช่วยเหลือเพื่อการพัฒนาอย่างเป็นทางการและการไหลของเงินซึ่งรวมถึงการลงทุนโดยตรงจากต่างประเทศ ไปยังรัฐที่มีความจำเป็นมากที่สุด โดยเฉพาะอย่างยิ่ง ประเทศพัฒนาน้อยที่สุด ประเทศในแอฟริกา รัฐกำลังพัฒนาที่เป็นเกาะขนาดเล็ก และประเทศกำลังพัฒนาที่ไม่มีทางออกสู่ทะเล โดยให้เป็นไปตามแผนและแผนงานของประเทศเหล่านั้น

เป้าประสงค์ ๑๐ ลดค่าใช้จ่ายในการทำธุรกรรมของการส่งเงินกลับประเทศของผู้อพยพ (migrant remittance) ให้ต่ำกว่าร้อยละ ๓ และจัดการชำระเงินระหว่างประเทศ (remittance corridors) ที่มีค่าใช้จ่ายสูงกว่าร้อยละ ๕ ภายในปี ๒๕๗๓

เป้าประสงค์ ๑๑ สร้างหลักประกันว่าจะมีการเข้าถึงที่อยู่อาศัยและการบริการพื้นฐานที่พอเพียง ปลอดภัย และในราคาที่สามารถจ่ายได้ และยกระดับชุมชนแออัด ภายในปี ๒๕๗๓

เป้าประสงค์ ๑๒ จัดให้มีการเข้าถึงระบบคมนาคมขนส่งที่ยั่งยืน เข้าถึงได้ ปลอดภัย ในราคาที่สามารถจ่ายได้ สำหรับทุกคน พัฒนาความปลอดภัยทางถนน โดยการขยายการขนส่งสาธารณะ และค้ำประกันพิเศษ ถึงกลุ่มคนที่อยู่ในสถานการณ์ที่เปราะบาง ผู้หญิง เด็ก ผู้มีความบกพร่องทางร่างกาย และผู้สูงอายุ ภายในปี ๒๕๗๓

เป้าประสงค์ ๑๓ ยกระดับการพัฒนาเมืองและขีดความสามารถให้ครอบคลุมและยั่งยืน เพื่อการวางแผนและการบริหารจัดการการตั้งถิ่นฐานของมนุษย์อย่างมีส่วนร่วม บูรณาการและยั่งยืนในทุกประเทศ ภายในปี ๒๕๗๓

เป้าประสงค์ ๑๔ เสริมความพยายามที่จะปกป้องและคุ้มครองมรดกทางวัฒนธรรมและทาง ธรรมชาติของโลก

เป้าประสงค์ ๑๕ ลดจำนวนการตายและจำนวนคนที่ได้รับผลกระทบและลดการสูญเสียโดยตรง ทางเศรษฐกิจที่เกี่ยวข้องกับผลิตภัณฑ์มวลรวมภายในประเทศของโลกที่เกิดจากภัยพิบัติ ซึ่งรวมถึงภัยพิบัติที่เกี่ยวข้องกับน้ำ โดยมุ่งเป้าปกป้องคนจนและคนที่อยู่ในสถานการณ์ที่เปราะบาง ภายในปี ๒๕๗๓

เป้าประสงค์ ๑๖ ลดผลกระทบทางลบต่อสิ่งแวดล้อมต่อหัวประชากรในเขตเมือง รวมถึงการให้ ความสนใจเป็นพิเศษต่อคุณภาพอากาศ และการจัดการของเสียของเทศบาล และการจัดการของเสียอื่นๆ ภายในปี ๒๕๗๓

เป้าประสงค์ ๑๗ จัดให้มีการเข้าถึงพื้นที่สาธารณะสีเขียว ที่ปลอดภัยครอบคลุมและเข้าถึงได้ โดย ถ้วนหน้า โดยเฉพาะผู้หญิง เด็ก คนชรา และผู้มีความบกพร่องทางร่างกาย ภายในปี ๒๕๗๓

เป้าประสงค์ ๑๘ สนับสนุนการเชื่อมโยงทางเศรษฐกิจ สังคม และสิ่งแวดล้อมในทางบวกระหว่าง พื้นที่เมือง รอบเมือง และชนบท โดยการเสริมความแข็งแกร่งของการวางแผนการพัฒนาในระดับชาติและระดับ ภูมิภาค

เป้าประสงค์ ๑๙ ภายในปี ๒๕๖๓ เพิ่มจำนวนเมืองและกระบวนการตั้งถิ่นฐานของมนุษย์ที่ เลือกใช้และดำเนินการตามนโยบายและแผนที่บูรณาการ เพื่อนำไปสู่ความครอบคลุม ความมีประสิทธิภาพการใช้ ทรัพยากร การลดผลกระทบและปรับตัวต่อการเปลี่ยนแปลงสภาพภูมิอากาศ มีภูมิต้านทานต่อภัยพิบัติ และให้ พัฒนาและดำเนินการตามการบริหารความเสี่ยงจากภัยพิบัติแบบองค์รวมในทุกระดับ ให้เป็นไปตามกรอบการ ดำเนินงานเซนไดเพื่อลดความเสี่ยงจากภัยพิบัติ พ.ศ.๒๕๕๘-๒๕๗๓

เป้าประสงค์ ๒๐ สนับสนุนประเทศพัฒนาน้อยที่สุด รวมถึงผ่านทางความช่วยเหลือทางการเงิน และวิชาการในการสร้างอาคารที่ยั่งยืนและทนทานโดยใช้วัสดุท้องถิ่น

เป้าหมายที่ ๑๑ : ทำให้เมืองและการตั้งถิ่นฐานของมนุษย์มีความครอบคลุม ปลอดภัย มีภูมิ ต้านทานและยั่งยืน

เป้าประสงค์ ๑ สร้างหลักประกันว่าจะมีการเข้าถึงที่อยู่อาศัยและการบริการพื้นฐานที่พอเพียง ปลอดภัย และในราคาที่สามารถจ่ายได้ และยกระดับชุมชนแออัด ภายในปี ๒๕๗๓

เป้าประสงค์ ๒ จัดให้มีการเข้าถึงระบบคมนาคมขนส่งที่ยั่งยืน เข้าถึงได้ ปลอดภัย ในราคาที่สามารถจ่ายได้ สำหรับทุกคน พัฒนาความปลอดภัยทางถนน โดยการขยายการขนส่งสาธารณะ และค้ำประกันพิเศษ ถึงกลุ่มคนที่อยู่ในสถานการณ์ที่เปราะบาง ผู้หญิง เด็ก ผู้มีความบกพร่องทางร่างกาย และผู้สูงอายุ ภายในปี ๒๕๗๓

เป้าประสงค์ ๓ ยกระดับการพัฒนาเมืองและขีดความสามารถให้ครอบคลุมและยั่งยืน เพื่อการวางแผนและการบริหารจัดการการตั้งถิ่นฐานของมนุษย์อย่างมีส่วนร่วม บูรณาการและยั่งยืนในทุกประเทศ ภายในปี ๒๕๗๓

เป้าประสงค์ ๔ เสริมความพยายามที่จะปกป้องและคุ้มครองมรดกทางวัฒนธรรมและทาง ธรรมชาติของโลก

เป้าประสงค์ ๕ ลดจำนวนการตายและจำนวนคนที่ได้รับผลกระทบและลดการสูญเสียโดยตรงทางเศรษฐกิจที่เกี่ยวกับผลิตภัณฑ์มวลรวมภายในประเทศของโลกที่เกิดจากภัยพิบัติ ซึ่งรวมถึงภัยพิบัติที่เกี่ยวข้องกับน้ำ โดยมุ่งเป้าปกป้องคนจนและคนที่อยู่ในสถานการณ์ที่เปราะบาง ภายในปี ๒๕๗๓

เป้าประสงค์ ๖ ลดผลกระทบทางลบต่อสิ่งแวดล้อมต่อหัวประชากรในเขตเมือง รวมถึงการให้ความสนใจเป็นพิเศษต่อคุณภาพอากาศ และการจัดการของเสียของเทศบาล และการจัดการของเสียอื่นๆ ภายในปี ๒๕๗๓

เป้าประสงค์ ๗ จัดให้มีการเข้าถึงพื้นที่สาธารณะสีเขียว ที่ปลอดภัยครอบคลุมและเข้าถึงได้ โดยถ้วนหน้า โดยเฉพาะผู้หญิง เด็ก คนชรา และผู้มีความบกพร่องทางร่างกาย ภายในปี ๒๕๗๓

เป้าประสงค์ ๘ สนับสนุนการเชื่อมโยงทางเศรษฐกิจ สังคม และสิ่งแวดล้อมในทางบวกระหว่างพื้นที่เมือง รอบเมือง และชนบท โดยการเสริมความแข็งแกร่งของการวางแผนการพัฒนาในระดับชาติและระดับภูมิภาค

เป้าประสงค์ ๙ ภายในปี ๒๕๖๓ เพิ่มจำนวนเมืองและกระบวนการตั้งถิ่นฐานของมนุษย์ที่เลือกใช้และดำเนินการตามนโยบายและแผนที่บูรณาการ เพื่อนำไปสู่ความครอบคลุม ความมีประสิทธิผลการใช้ทรัพยากร การลดผลกระทบและปรับตัวต่อการเปลี่ยนแปลงสภาพภูมิอากาศ มีภูมิคุ้มกันต่อภัยพิบัติ และให้พัฒนาและดำเนินการตามการบริหารความเสี่ยงจากภัยพิบัติแบบองค์รวมในทุกระดับ ให้เป็นไปตามกรอบการดำเนินงานเซนไดเพื่อการลดความเสี่ยงจากภัยพิบัติ พ.ศ.๒๕๕๘-๒๕๗๓

เป้าประสงค์ ๑๐ สนับสนุนประเทศพัฒนาน้อยที่สุด รวมถึงผ่านทางความช่วยเหลือทางการเงิน และวิชาการในการสร้างอาคารที่ยั่งยืนและทนทานโดยใช้วัสดุท้องถิ่น

เป้าหมายที่ ๑๒ : สร้างหลักประกันให้มีรูปแบบการผลิตและการบริโภคที่ยั่งยืน

เป้าประสงค์ ๑ ดำเนินการให้เป็นผลตามกรอบการดำเนินงานระยะ ๑๐ ปี ว่าด้วยการผลิตและการบริโภคที่ยั่งยืน ทุกประเทศนำไปปฏิบัติโดยประเทศที่พัฒนาแล้วเป็นผู้นำ โดยคำนึงถึงการพัฒนาและขีดความสามารถของประเทศกำลังพัฒนา

เป้าประสงค์ ๒ บรรลุการจัดการที่ยั่งยืนและการใช้ทรัพยากรทางธรรมชาติอย่างมีประสิทธิภาพ ภายในปี ๒๕๗๓

เป้าประสงค์ ๓ ลดขยะเศษอาหารของโลกครึ่งหนึ่งในระดับค้าปลีกและผู้บริโภค และลดการสูญเสียอาหารจากระบบการผลิตและห่วงโซ่อุปทาน รวมถึงการสูญเสียหลังการเก็บเกี่ยว ภายในปี ๒๕๗๓

เป้าประสงค์ ๔ บรรลุเรื่องการจัดการสารเคมีและของเสียทุกชนิดตลอดวงจรชีวิตของสิ่งเหล่านั้น ด้วยวิธีที่เป็นมิตรต่อสิ่งแวดล้อม ตามกรอบความร่วมมือระหว่างประเทศที่ตกลงกันแล้ว และลดการปลดปล่อยสิ่งเหล่านั้นออกสู่อากาศ น้ำ และดินอย่างมีนัยสำคัญ เพื่อจะลดผลกระทบทางลบต่อสุขภาพของมนุษย์และสิ่งแวดล้อมให้มากที่สุด ภายในปี ๒๕๖๓

เป้าประสงค์ ๕ ลดการเกิดของเสียโดยให้มีการป้องกัน การลดปริมาณ การใช้ซ้ำ และการนำกลับมาใช้ใหม่ ภายในปี ๒๕๗๓

เป้าประสงค์ ๖ สนับสนุนให้บริษัท โดยเฉพาะบริษัทข้ามชาติและบริษัทขนาดใหญ่ รับแนวปฏิบัติที่ยั่งยืนไปใช้ และผนวกข้อมูลด้านความยั่งยืนลงในวงจรการรายงานของบริษัทเหล่านั้น

เป้าประสงค์ ๗ ส่งเสริมแนวปฏิบัติด้านการจัดซื้อจัดจ้างของภาครัฐที่ยั่งยืน ตามนโยบายและการให้ลำดับความสำคัญของประเทศ

เป้าประสงค์ ๘ สร้างหลักประกันว่าประชาชนในทุกแห่งมีข้อมูลที่เกี่ยวข้องและความตระหนักถึงการพัฒนายั่งยืนและวิถีชีวิตที่สอดคล้องกับธรรมชาติ ภายในปี ๒๕๗๓

เป้าประสงค์ ๙ สนับสนุนประเทศกำลังพัฒนาในการเสริมความแข็งแกร่งของขีดความสามารถด้านวิทยาศาสตร์และเทคโนโลยีที่จะขับเคลื่อนไปสู่รูปแบบการผลิตและการบริโภคที่ยั่งยืนยิ่งขึ้น

เป้าประสงค์ ๑๐ พัฒนาและดำเนินการใช้เครื่องมือเพื่อจะติดตามตรวจสอบผลกระทบของการพัฒนาที่ยั่งยืนสำหรับการท่องเที่ยวที่ยั่งยืนที่สร้างงานและส่งเสริมวัฒนธรรมและผลิตภัณฑ์ท้องถิ่น

เป้าประสงค์ ๑๑ ทำให้การอุดหนุนเชื้อเพลิงฟอสซิลที่ได้รับประสิทธิภาพและนำไปสู่การบริโภคที่สิ้นเปลืองมีความสมเหตุสมผล โดยกำจัดการบิดเบือนทางการตลาดโดยให้สอดคล้องกับสถานะแวดล้อมของประเทศ รวมถึงการปรับโครงสร้างภาษีและเลิกการอุดหนุนที่เป็นภัยเหล่านั้นในที่ยังมีการใช้อยู่ เพื่อให้สะท้อนผลกระทบต่อสิ่งแวดล้อม โดยคำนึงอย่างเต็มที่ถึงความจำเป็นและเงื่อนไขที่เจาะจงของประเทศกำลังพัฒนาและลดผลกระทบทางลบที่อาจเกิดขึ้นที่จะมีต่อการพัฒนาของประเทศเหล่านั้นในลักษณะที่เป็นการคุ้มครองคนจนและชุมชนที่ได้รับผลกระทบ

เป้าหมายที่ ๑๓ : ปฏิบัติการอย่างเร่งด่วนเพื่อต่อสู้การเปลี่ยนแปลงสภาพภูมิอากาศและผลกระทบที่เกิดขึ้น

เป้าประสงค์ ๑ เสริมภูมิคุ้มกันด้านทานและขีดความสามารถในการปรับตัวต่ออันตรายและภัยพิบัติทางธรรมชาติที่เกี่ยวข้องกับภูมิอากาศในทุกประเทศ

เป้าประสงค์ ๒ บูรณาการมาตรการด้านการเปลี่ยนแปลงสภาพภูมิอากาศในนโยบาย ยุทธศาสตร์ และการวางแผนระดับชาติ

เป้าประสงค์ ๓ พัฒนาการศึกษา การสร้างความตระหนักรู้ และขีดความสามารถของมนุษย์และของสถาบันในเรื่องการลดปัญหาการเปลี่ยนแปลงสภาพภูมิอากาศ การปรับตัว การลดผลกระทบ การเตือนภัยล่วงหน้า

เป้าประสงค์ ๔ ดำเนินการให้เกิดผลตามพันธกรณีที่ผูกมัดต่อประเทศพัฒนาแล้วซึ่งเป็นภาคีของอนุสัญญาสหประชาชาติว่าด้วยการเปลี่ยนแปลงสภาพภูมิอากาศที่มีเป้าหมายร่วมกันระดมทุนจากทุกแหล่งให้ได้จำนวน ๑ แสนล้านเหรียญสหรัฐต่อปี ภายในปี ๒๕๖๓ เพื่อจะแก้ปัญหาความจำเป็นของประเทศกำลังพัฒนาในบริบทของการดำเนินการด้านการลดก๊าซเรือนกระจกที่สำคัญและมีความโปร่งใสในการดำเนินงานและทำให้กองทุน Green Climate Fund ดำเนินการอย่างเต็มที่โดยเร็วที่สุดผ่านการให้ทุน

เป้าประสงค์ ๕ ส่งเสริมกลไกที่จะเพิ่มขีดความสามารถในการวางแผนและการบริหารจัดการที่เกี่ยวข้องกับการเปลี่ยนแปลงสภาพภูมิอากาศอย่างมีประสิทธิภาพในประเทศพัฒนาน้อยที่สุด และให้ความสำคัญต่อผู้หญิง เยาวชน และชุมชนท้องถิ่นและชายขอบ

เป้าหมายที่ ๑๔ : อนุรักษ์และใช้ประโยชน์จากมหาสมุทร ทะเล และทรัพยากรทางทะเลอย่างยั่งยืนเพื่อการพัฒนาที่ยั่งยืน

เป้าประสงค์ ๑ ปกป้องและลดมลพิษทางทะเลทุกประเภทอย่างมีนัยสำคัญ โดยเฉพาะจากกิจกรรมบนแผ่นดิน รวมถึงเศษซากขยะในทะเลและมลพิษจากธาตุอาหาร (nutrient pollution) ภายในปี ๒๕๖๘

เป้าประสงค์ ๒ บริหารจัดการและปกป้องระบบนิเวศทางทะเลและชายฝั่งเพื่อหลีกเลี่ยงผลกระทบทางลบที่มีนัยสำคัญ รวมถึงโดยการเสริมภูมิคุ้มกันด้านทานและปฏิบัติการเพื่อฟื้นฟู เพื่อบรรลุการมีมหาสมุทรที่มีสุขภาพดีและมีผลิตภาพ ภายในปี ๒๕๖๓

เป้าประสงค์ ๓ ลดและแก้ปัญหาผลกระทบของการเป็นกรดในมหาสมุทร โดยรวมถึงผ่านทาง การเพิ่มพูนความร่วมมือทางวิทยาศาสตร์ในทุกระดับ

เป้าประสงค์ ๔ ภายในปี ๒๕๖๓ ให้กำกับอย่างมีประสิทธิภาพในเรื่องการเก็บเกี่ยวและยุติการประมงเกินขีดจำกัด การประมงที่ผิดกฎหมายที่ไม่มีการรายงาน และที่ไม่มีการควบคุม และแนวปฏิบัติด้านการประมงที่เป็นไปในทางทำลาย และดำเนินการให้เป็นผลตามแผนการจัดการที่อยู่บนฐานวิทยาศาสตร์ เพื่อจะฟื้นฟูมวลปลา (fish stock) ในเวลาที่สั้นที่สุดที่จะเป็นไปได้ อย่างน้อยที่สุดในระดับที่สามารถไปถึงจุดสูงสุดที่ให้ผลตอบแทนแบบยั่งยืน (maximum sustainable yield) ตามคุณลักษณะทางชีววิทยาของสัตว์น้ำเหล่านั้น

เป้าประสงค์ ๕ ภายในปี ๒๕๖๓ อนุรักษ์พื้นที่ทางทะเลและชายฝั่งอย่างน้อยร้อยละ ๑๐ ให้เป็นไปตามกฎหมายระหว่างประเทศและภายในประเทศ และอยู่บนพื้นฐานของข้อมูลทางวิทยาศาสตร์ที่ดีที่สุดที่มีอยู่

เป้าประสงค์ ๖ ภายในปี ๒๕๖๓ ยับยั้งรูปแบบการอุดหนุนการประมงบางอย่างที่มีส่วนทำให้เกิดการประมงเกินขีดจำกัด ขจัดการอุดหนุนที่มีส่วนทำให้เกิดการประมงที่ผิดกฎหมาย ที่ไม่มีการรายงาน และที่ไม่มีการควบคุม และระงับการริเริ่มการอุดหนุนในลักษณะดังกล่าว ตระหนักว่าการปฏิบัติที่เป็นพิเศษและแตกต่างที่เหมาะสมและมีประสิทธิผลสำหรับประเทศกำลังพัฒนาและประเทศพัฒนาน้อยที่สุดควรเป็นส่วนควมในการเจรจาการอุดหนุนการประมงขององค์การการค้าโลก

เป้าประสงค์ ๗ ภายในปี ๒๕๗๓ เพิ่มผลประโยชน์ทางเศรษฐกิจแก่รัฐกำลังพัฒนาที่เป็นเกาะขนาดเล็กและประเทศพัฒนาน้อยที่สุดจากการใช้ทรัพยากรทางทะเลอย่างยั่งยืน รวมถึงผ่านทางการบริหารจัดการอย่างยั่งยืนในเรื่องการประมง การเพาะเลี้ยงสัตว์น้ำ และการท่องเที่ยว

เป้าประสงค์ ๘ เพิ่มความรู้ทางวิทยาศาสตร์ พัฒนาขีดความสามารถในการวิจัย และถ่ายทอดเทคโนโลยีทางทะเล โดยคำนึงถึงหลักเกณฑ์และแนวปฏิบัติเกี่ยวกับการถ่ายทอดเทคโนโลยีทางทะเลของคณะกรรมการสมุทรศาสตร์ระหว่างรัฐบาล เพื่อจะพัฒนาคุณภาพมหาสมุทรและเพิ่มพูนให้ความหลากหลายทางชีวภาพในทะเลมีส่วนสนับสนุนการพัฒนาของประเทศกำลังพัฒนามากขึ้น เฉพาะอย่างยิ่งในรัฐกำลังพัฒนาที่เป็นเกาะขนาดเล็กและประเทศพัฒนาน้อยที่สุด

เป้าประสงค์ ๙ จัดให้มีการเข้าถึงทรัพยากรทางทะเลและตลาดสำหรับชาวประมงพื้นบ้านรายเล็ก

เป้าประสงค์ ๑๐ เพิ่มพูนการอนุรักษ์และการใช้มหาสมุทรและทรัพยากรเหล่านั้นอย่างยั่งยืน โดยการดำเนินการให้เกิดผลตามกฎหมายระหว่างประเทศตามที่สะท้อนใน UNCLOS ซึ่งเป็นกรอบทางกฎหมายสำหรับการอนุรักษ์และการใช้มหาสมุทรและทรัพยากรเหล่านั้นอย่างยั่งยืน ตามที่ระบุในย่อหน้าที่ ๑๕๘ ของเอกสาร The Future We Want

เป้าหมายที่ ๑๕ : ปกป้อง ป่าไม้ และสนับสนุนการใช้ระบบนิเวศบนบกอย่างยั่งยืน จัดการป่าไม้อย่างยั่งยืนต่อผู้การกลายสภาพเป็นทะเลทราย หยุดการเสื่อมโทรมของที่ดินและพื้นสภาพดิน และหยุดยั้งการสูญเสียความหลากหลายทางชีวภาพ

เป้าประสงค์ ๑ สร้างหลักประกันว่าจะมีการอนุรักษ์ การฟื้นฟู และการใช้ระบบนิเวศบนบกและในน้ำจัดในแผ่นดินรวมทั้งบริการทางระบบนิเวศอย่างยั่งยืน เฉพาะอย่างยิ่ง ป่าไม้ พื้นที่ชุ่มน้ำ ภูเขาและเขตแห้งแล้ง โดยเป็นไปตามข้อบังคับภายใต้ความตกลงระหว่างประเทศ ภายในปี ๒๕๖๓

เป้าประสงค์ ๒ ส่งเสริมการดำเนินการด้านการบริหารจัดการป่าไม้ทุกประเภทอย่างยั่งยืน หยุดยั้งการตัดไม้ทำลายป่า ฟื้นฟูป่าที่เสื่อมโทรม และเพิ่มการปลูกป่าและฟื้นฟูป่าทั่วโลก ภายในปี ๒๕๖๓

เป้าประสงค์ ๓ ต่อสู้การกลายสภาพเป็นทะเลทราย ฟื้นฟูแผ่นดินที่เสื่อมโทรม รวมถึงแผ่นดินที่ได้รับผลกระทบจากการกลายสภาพเป็นทะเลทราย ความแห้งแล้ง และอุทกภัย และพยายามที่จะบรรลุถึงโลกที่ไร้ความเสื่อมโทรมของที่ดิน ภายในปี ๒๕๗๓

เป้าประสงค์ ๔ สร้างหลักประกันว่าจะมีการอนุรักษ์ระบบนิเวศภูเขาและความหลากหลายทางชีวภาพของระบบนิเวศเหล่านั้น เพื่อจะเพิ่มพูนขีดความสามารถของระบบนิเวศเหล่านั้นที่จะให้ผลประโยชน์อันสำคัญต่อการพัฒนาที่ยั่งยืน ภายในปี ๒๕๗๓

เป้าประสงค์ ๕ ปฏิบัติการที่จำเป็นและเร่งด่วนเพื่อลดการเสื่อมโทรมของดินที่อยู่ตามธรรมชาติ หยุดยั้งการสูญเสียความหลากหลายทางชีวภาพ และภายในปี ๒๕๖๓ จะปกป้องและป้องกันการสูญเสียพันธุ์ของชนิดพันธุ์ที่ถูกคุกคาม

เป้าประสงค์ ๖ สร้างหลักประกันว่าจะมีการแบ่งปันผลประโยชน์ที่เกิดจากการใช้ประโยชน์ทรัพยากรพันธุกรรมอย่างเท่าเทียมและยุติธรรม และส่งเสริมการเข้าถึงทรัพยากรเหล่านั้นอย่างเหมาะสม

เป้าประสงค์ ๗ ปฏิบัติการอย่างเร่งด่วนเพื่อจะยุติการล่าและการขนย้ายชนิดพันธุ์พืชและสัตว์คุ้มครอง และแก้ปัญหาทั้งอุปสงค์และอุปทานต่อผลิตภัณฑ์สัตว์ป่าที่ผิดกฎหมาย

เป้าประสงค์ ๘ นำมาตรการมาใช้เพื่อป้องกันการนำเข้าและลดผลกระทบของชนิดพันธุ์ต่างถิ่นที่รุกรายในระบบนิเวศบกและน้ำและควบคุมหรือขจัด priority species ภายในปี ๒๕๖๓

เป้าประสงค์ ๙ บูรณาการมูลค่าของระบบนิเวศและความหลากหลายทางชีวภาพเข้าไปสู่การวางแผนกระบวนการพัฒนา ยุทธศาสตร์การลดความยากจน และบัญชีทั้งระดับท้องถิ่นและระดับประเทศ ภายในปี ๒๕๖๓

เป้าประสงค์ ๑๐ ระดมและเพิ่มทรัพยากรทางการเงินจากทุกแหล่งเพื่อการอนุรักษ์และการใช้ความหลากหลายทางชีวภาพและระบบนิเวศอย่างยั่งยืน

เป้าประสงค์ ๑๑ ระดมทรัพยากรจากทุกแหล่งและทุกระดับเพื่อสนับสนุนเงินแก่การบริหารจัดการป่าไม้อย่างยั่งยืน และจัดหาแรงจูงใจที่เหมาะสมสำหรับประเทศกำลังพัฒนาให้เกิดความก้าวหน้าในการบริหารจัดการ ซึ่งรวมถึงการอนุรักษ์และการปลูกป่า

เป้าประสงค์ ๑๒ เพิ่มพูนการสนับสนุนในระดับโลกสำหรับความพยายามที่จะต่อสู้กับการล่า การเคลื่อนย้ายชนิดพันธุ์คุ้มครอง รวมถึงโดยการเพิ่มขีดความสามารถของชุมชนท้องถิ่น

เป้าหมายที่ ๑๖ : ส่งเสริมสังคมที่สงบสุขและครอบคลุมเพื่อการพัฒนาที่ยั่งยืน ให้ทุกคนเข้าถึงความยุติธรรม และสร้างสถาบันที่มีประสิทธิภาพ รับผิดชอบ และครอบคลุมในทุกระดับ

เป้าประสงค์ ๑ ลดความรุนแรงทุกรูปแบบและอัตราการตายที่เกี่ยวข้องในทุกแห่งให้ลดลงอย่างมีนัยสำคัญ

เป้าประสงค์ ๒ ยุติการข่มเหง การใช้หาประโยชน์อย่างไม่ถูกต้อง การค้ามนุษย์ และความรุนแรงและการทรมานทุกรูปแบบที่มีต่อเด็ก

เป้าประสงค์ ๓ ส่งเสริมนิติธรรมทั้งในระดับชาติและระหว่างประเทศ และสร้างหลักประกันว่าจะมีการเข้าถึงความยุติธรรมอย่างเท่าเทียมแก่ทุกคน

เป้าประสงค์ ๔ ลดการลักลอบเคลื่อนย้ายอาวุธและเงิน เสริมความแข็งแกร่งของกระบวนการติดตามและการส่งคืนสินทรัพย์ที่ถูกขโมยไป และต่อสู้กับอาชญากรรมที่จัดตั้งในลักษณะองค์กรทุกรูปแบบ ภายในปี ๒๕๗๓

เป้าประสงค์ ๕ ลดการทุจริตในตำแหน่งหน้าที่และการรับสินบนทุกรูปแบบ

เป้าประสงค์ ๖ พัฒนาสถาบันที่มีประสิทธิผล มีความรับผิดชอบ และโปร่งใสในทุกระดับ

เป้าประสงค์ ๗ สร้างหลักประกันว่าจะมีกระบวนการตัดสินใจที่มีความรับผิดชอบ ครอบคลุม มีส่วนร่วม และมีความเป็นตัวแทนที่ดี ในทุกระดับการตัดสินใจ

เป้าประสงค์ ๘ ขยายและเสริมความแข็งแกร่งของการมีส่วนร่วมของประเทศกำลังพัฒนาในสถาบันโลกาภิบาล

เป้าประสงค์ ๙ จัดให้มีเอกลักษณ์ทางกฎหมายสำหรับทุกคน โดยรวมถึงการให้มีสติบัตร ภายในปี ๒๕๗๓

เป้าประสงค์ ๑๐ สร้างหลักประกันว่าสาธารณชนสามารถเข้าถึงข้อมูลและมีการปกป้องเสรีภาพขั้นพื้นฐาน โดยเป็นไปตามกฎหมายภายในประเทศและความตกลงระหว่างประเทศ

เป้าประสงค์ ๑๑ เสริมความแข็งแกร่งของสถาบันระดับชาติที่เกี่ยวข้อง โดยรวมถึงกระทำผ่านทางความร่วมมือระหว่างประเทศ เพื่อสร้างขีดความสามารถในทุกระดับ โดยเฉพาะในประเทศกำลังพัฒนา เพื่อจะป้องกันความรุนแรงและต่อสู้กับการก่อการร้ายและอาชญากรรม

เป้าประสงค์ ๑๒ ส่งเสริมและบังคับใช้กฎหมายและนโยบายที่ไม่เลือกปฏิบัติเพื่อการพัฒนาที่ยั่งยืน

เป้าหมายที่ ๑๗ : เสริมความเข้มแข็งให้แก่กลไกการดำเนินงานและฟื้นฟูหุ้นส่วนความร่วมมือระดับโลกเพื่อการพัฒนาที่ยั่งยืน

เป้าประสงค์ ๑ เสริมความแข็งแกร่งของการระดมทรัพยากรภายในประเทศ โดยรวมถึงผ่านทาง การสนับสนุนระหว่างประเทศไปยังประเทศกำลังพัฒนา เพื่อพัฒนาขีดความสามารถภายในประเทศในการเก็บภาษีและรายได้อื่นๆ ของรัฐ

เป้าประสงค์ ๒ ประเทศพัฒนาแล้วจะดำเนินการให้เป็นผลตามพันธกรณีเรื่องการให้ความช่วยเหลือเพื่อการพัฒนาอย่างเป็นทางการโดยเต็มที่ โดยรวมถึงพันธกรณีที่ให้ไว้โดยประเทศพัฒนาแล้วหลายประเทศที่จะบรรลุเป้าหมายการมีสัดส่วน ODA/GNI ร้อยละ ๐.๗ สำหรับให้แก่ประเทศกำลังพัฒนา และมีสัดส่วน ODA/GNI ร้อยละ ๐.๑๕ ถึง ๐.๒๐ สำหรับให้แก่ประเทศพัฒนาน้อยที่สุด โดยสนับสนุนให้ผู้ให้ ODA พิจารณาตั้งเป้าหมายที่จะให้มีสัดส่วน ODA/GNI ถึงอย่างน้อยร้อยละ ๐.๒๐ สำหรับให้แก่ประเทศพัฒนาน้อยที่สุด

เป้าประสงค์ ๓ ระดมทรัพยากรทางการเงินเพิ่มเติมจากแหล่งที่หลากหลายไปยังประเทศกำลังพัฒนา

เป้าประสงค์ ๔ ช่วยประเทศกำลังพัฒนาในการบรรลุความยั่งยืนของหนี้ระยะยาว โดยใช้ นโยบายที่ประสานงานกันที่มุ่งส่งเสริมการจัดหาเงินทุนโดยการก่อหนี้ การบรรเทาหนี้และการปรับโครงสร้างหนี้ ตามความเหมาะสม และแก้ปัญหาหนี้ต่างประเทศของประเทศที่ยากจนและมีหนี้สินในระดับสูงเพื่อลดการประสบปัญหาหนี้

เป้าประสงค์ ๕ ใช้และดำเนินการให้เกิดผลตามระบอบการส่งเสริมการลงทุนสำหรับประเทศพัฒนาน้อยที่สุด

เป้าประสงค์ ๖ เพิ่มพูนความร่วมมือระหว่างประเทศและในภูมิภาคแบบเหนือ-ใต้ ใต้-ใต้ และ ไตรภาคี และการเข้าถึงวิทยาศาสตร์ เทคโนโลยี และนวัตกรรม และยกระดับการแบ่งปันความรู้ตามเงื่อนไขที่ตกลงร่วมกัน โดยรวมถึงผ่านการพัฒนาการประสานงานระหว่างกลไกที่มีอยู่เดิมเฉพาะอย่างยิ่งในระดับของสหประชาชาติ และผ่านทางกลไกอำนวยความสะดวกด้านเทคโนโลยีของโลก

เป้าประสงค์ ๗ ส่งเสริมการพัฒนา การถ่ายทอด และการเผยแพร่เทคโนโลยีที่เป็นมิตรกับสิ่งแวดล้อมให้กับประเทศกำลังพัฒนาภายใต้เงื่อนไขที่อำนวยความสะดวกแก่ประเทศกำลังพัฒนารวมทั้งตามเงื่อนไข สิทธิพิเศษตามที่ตกลงร่วมกัน

เป้าประสงค์ ๘ ให้ธนาคารเทคโนโลยีและกลไกการเสริมสร้างขีดความสามารถด้านวิทยาศาสตร์ เทคโนโลยีและนวัตกรรมสำหรับประเทศพัฒนาน้อยที่สุด ทำงานได้อย่างเต็มที่ภายในปี ๒๕๖๐ และเพิ่มพูนการใช้เทคโนโลยีสนับสนุนที่สำคัญ

เป้าประสงค์ ๙ เพิ่มพูนการสนับสนุนระหว่างประเทศสำหรับการดำเนินการด้านการเสริมสร้างขีดความสามารถที่มีประสิทธิผลและมีการตั้งเป้าในประเทศกำลังพัฒนาเพื่อสนับสนุนแผนระดับชาติที่จะดำเนินงานในทุกเป้าหมายการพัฒนาที่ยั่งยืน รวมถึงผ่านทางความร่วมมือแบบเหนือ-ใต้ ใต้-ใต้ และไตรภาคี

เป้าประสงค์ ๑๐ ส่งเสริมระบบการค้าพหุภาคีที่เป็นสากล มิกติกา เปิดกว้าง ไม่เลือกปฏิบัติ และ เสมอภาค ภายใต้องค์การการค้าโลก โดยรวมถึงผ่านการสิ้นสุดการเจรจาภายใต้วาระการพัฒนารอบโดฮา

เป้าประสงค์ ๑๑ เพิ่มส่วนแบ่งการส่งออกของประเทศกำลังพัฒนาในการส่งออกทั่วโลกให้สูงขึ้น อย่างมีนัยสำคัญ โดยเพิ่มส่วนแบ่งของประเทศพัฒนาน้อยที่สุดให้สูงขึ้น ๒ เท่าในปี ๒๕๖๓

เป้าประสงค์ ๑๒ ทำให้เกิดการดำเนินการในเวลาที่เหมาะสมในเรื่องการเข้าถึงตลาดปลอดภาษี และปลอดการจำกัดปริมาณในระยะยาวสำหรับประเทศพัฒนาน้อยที่สุด โดยให้สอดคล้องกับการตัดสินใจของ

องค์การการค้าโลก โดยรวมถึงการสร้างหลักประกันว่ากว่าด้วยแหล่งกำเนิดสินค้าที่มีการให้สิทธิพิเศษทางการค้าที่ใช้กับประเทศพัฒนาน้อยที่สุดจะมีความโปร่งใสและเรียบง่าย และมีส่วนช่วยอำนวยความสะดวกในการเข้าถึงตลาด

เป้าประสงค์ ๑๓ เพิ่มพูนเสถียรภาพเศรษฐกิจมหภาคของโลก โดยรวมถึงผ่านทางการประสานงานนโยบายและความสอดคล้องเชิงนโยบาย

เป้าประสงค์ ๑๔ ยกกระดับความสอดคล้องเชิงนโยบายเพื่อการพัฒนาที่ยั่งยืน

เป้าประสงค์ ๑๕ เคารพพื้นที่ทางนโยบายและความเป็นผู้นำของแต่ละประเทศที่จะสร้างและดำเนินงานตามนโยบายเพื่อการขจัดความยากจนและการพัฒนาที่ยั่งยืน

เป้าประสงค์ ๑๖ ยกกระดับหุ้นส่วนความร่วมมือระดับโลกเพื่อการพัฒนาที่ยั่งยืน โดยร่วมเติมเต็มโดยหุ้นส่วนความร่วมมือจากภาคส่วนที่หลากหลายซึ่งจะระดมและแบ่งปันความรู้ ความเชี่ยวชาญ เทคโนโลยี และทรัพยากรเงิน เพื่อจะสนับสนุนการบรรลุเป้าหมายการพัฒนาที่ยั่งยืนในทุกประเทศ โดยเฉพาะในประเทศกำลังพัฒนา

เป้าประสงค์ ๑๗ สนับสนุนการส่งเสริมหุ้นส่วนความร่วมมือระหว่างภาครัฐ ภาคธุรกิจ ภาคเอกชน และประชาสังคม โดยสร้างบนประสบการณ์และกลยุทธ์ด้านทรัพยากรของหุ้นส่วน

เป้าประสงค์ ๑๘ ต่อยอดจากข้อริเริ่มที่มีอยู่แล้วในการพัฒนาการตรวจวัดความก้าวหน้าของการพัฒนาที่ยั่งยืนที่มีผลต่อผลิตภัณฑ์มวลรวมภายในประเทศ และสนับสนุนการสร้างขีดความสามารถด้านสถิติในประเทศกำลังพัฒนา ภายในปี ๒๕๗๓

๑.๓ แผนพัฒนาภาค แผนพัฒนากลุ่มจังหวัด แผนพัฒนาจังหวัด

๑.๓.๑ แผนพัฒนากลุ่มจังหวัดภาคตะวันออกเฉียงเหนือตอนล่าง ๒ (พ.ศ.๒๕๖๖ - ๒๕๗๐)

ฉบับทบทวนประจำปีงบประมาณ พ.ศ.๒๕๖๗

๑.เป้าหมายการพัฒนากลุ่มจังหวัด

วิสัยทัศน์ “เกษตรสร้างมูลค่า ศูนย์กลางการค้า โลจิสติกส์ การท่องเที่ยวเชิงสร้างสรรค์ เชื่อมโยงภูมิภาค”

๒. พันธกิจ

(๑) สร้างมูลค่าเพิ่มให้กับสินค้าเกษตรด้วยเทคโนโลยี นวัตกรรม และมาตรฐานเกษตรสร้างมูลค่า

(๒) พัฒนาสินค้าและบริการทางการท่องเที่ยว เพิ่มประสิทธิภาพการบริหารจัดการการท่องเที่ยวแบบบูรณาการและส่งเสริมการตลาด เพื่อเป็นแหล่งท่องเที่ยวเชิงคุณภาพ

(๓) สนับสนุนและส่งเสริมความเข้มแข็งให้แก่วิสาหกิจชุมชน สหกรณ์ ผู้ประกอบการในด้านการพัฒนาระบบสารสนเทศ ด้านการบริหารจัดการและการพัฒนาระบบโลจิสติกส์ เพื่อเชื่อมโยงธุรกิจการค้าสู่สากล

๓. ตัวชี้วัดความสำเร็จตามเป้าหมายการพัฒนากลุ่มจังหวัด

(๑) มูลค่าผลิตภัณฑ์มวลรวมกลุ่มจังหวัดภาคการเกษตรเพิ่มขึ้น ร้อยละ ๓ เมื่อสิ้นสุดแผนการพัฒนา

(๒) อัตราการขยายตัวผลิตภัณฑ์มวลรวมกลุ่มจังหวัด (Gross Provincial Cluster Product : GPCP) นอกภาคการเกษตรเพิ่มขึ้นร้อยละ ๓ เมื่อสิ้นสุดแผนการพัฒนา

(๓) รายได้จากการท่องเที่ยวเพิ่มขึ้น ร้อยละ ๒ เมื่อสิ้นสุดแผนการพัฒนา

(๔) อัตราการเปลี่ยนแปลงของพื้นที่ป่าไม้ในกลุ่มจังหวัดเพิ่มขึ้นร้อยละ ๐.๒๐เมื่อสิ้นสุดแผนการพัฒนา

(๕) คนทุกช่วงวัย ได้รับการพัฒนาคุณภาพชีวิตเพิ่มขึ้น ร้อยละ ๑๐ เมื่อสิ้นสุดแผนการพัฒนา

๔. ผลสัมฤทธิ์ที่คาดว่าจะเกิดขึ้นเมื่อสิ้นสุดการดำเนินงานตามแผนพัฒนากลุ่มจังหวัด

ภาคตะวันออกเฉียงเหนือตอนล่าง ๒ (กลุ่มจังหวัดโขง-ชี-มูล) พ.ศ. ๒๕๖๖ - พ.ศ. ๒๕๗๐

(๑) ผลิตภัณฑ์มวลรวมของกลุ่มจังหวัด (Gross Provincial Products : GPP) เพิ่มขึ้นไม่น้อยกว่าร้อยละ ๓ จากกิจกรรมทางเศรษฐกิจที่เกิดขึ้นในด้านการเกษตร การบริการ และการท่องเที่ยว ได้ผลผลิตตามเป้าหมายและเกิดผลลัพธ์ตรงตามวัตถุประสงค์

(๒) รายได้ภาคการเกษตรที่เกิดขึ้นจากการส่งเสริม สนับสนุน และยกระดับ ด้วยเทคโนโลยีและนวัตกรรม ทำให้มีผลผลิตที่เป็นมิตรกับสิ่งแวดล้อมเพิ่มขึ้น มีการแปรรูปผลิตภัณฑ์เพื่อสร้างมูลค่าตามความต้องการของผู้บริโภค ผ่านช่องทางการตลาดที่หลากหลาย ผลผลิตและผลิตภัณฑ์ได้รับการรับรองมาตรฐานบนฐานข้อมูล (Big Data) และ Platform ทางภาคการเกษตร

(๓) รายได้ภาคการค้า การบริการและการท่องเที่ยวเพิ่มขึ้น จากกิจกรรมการดำเนินงานส่งเสริมการท่องเที่ยวและกีฬาของกลุ่มจังหวัดที่มีต้นทุนทางวัฒนธรรม ประเพณี ทรัพยากรที่มีความหลากหลาย และการสร้างแหล่งท่องเที่ยวใหม่และบริการตอบสนองความต้องการของนักท่องเที่ยวทุกช่วงวัย ด้วยการเชื่อมโยงอัตลักษณ์ร่วมด้านการท่องเที่ยวของกลุ่มจังหวัด โดยภาคการค้า และการบริการ ระบบสาธารณสุขปโภค สาธารณูปการ เส้นทางคมนาคมขนส่ง ระบบโลจิสติกส์ได้รับการพัฒนาเติบโตสอดคล้องตามกิจกรรมภาคการผลิตสาขาที่เกี่ยวข้องภายในกลุ่มจังหวัด

๕. ประเด็นการพัฒนาของกลุ่มจังหวัด

ประเด็นการพัฒนาที่ ๑ การส่งเสริมเกษตรสร้างมูลค่า

ประเด็นการพัฒนาที่ ๒ เสริมสร้างขีดความสามารถด้านการค้าการลงทุน

ประเด็นการพัฒนาที่ ๓ เพิ่มมูลค่าเศรษฐกิจสร้างสรรค์ด้านการท่องเที่ยวและกีฬา

ประเด็นการพัฒนาที่ ๔ การพัฒนาทรัพยากรมนุษย์ สร้างโอกาส และความเสมอภาคทางสังคมและความมั่นคง

ประเด็นการพัฒนาที่ ๕ การสร้างการเติบโตบนคุณภาพชีวิตที่เป็นมิตรต่อสิ่งแวดล้อม

ประเด็นการพัฒนาที่ ๑ การส่งเสริมเกษตรสร้างมูลค่า

๑) วัตถุประสงค์/แผนงาน

(๑) เพิ่มมูลค่า พืชเศรษฐกิจ พืชสมุนไพร ปศุสัตว์ และประมง ด้วยอุตสาหกรรมเกษตรแปรรูปแปรรูปสภาพ และมาตรฐานสินค้าเกษตรปลอดภัย

(๒) สนับสนุนและส่งเสริมศักยภาพผู้ประกอบการด้านการเกษตรทุกระดับตั้งแต่ต้นน้ำ กลางน้ำ และปลายน้ำ

๒) เป้าหมายและตัวชี้วัด

(๑) จำนวนแปลง/ฟาร์มและพื้นที่ผลิตพืชเศรษฐกิจ พืชสมุนไพร ปศุสัตว์ และประมงที่ได้มาตรฐานเป้าหมายรวม ๕ ปี จำนวนแปลง/ฟาร์มเพิ่มขึ้นร้อยละ ๑๐ พื้นที่ผลิตพืชเศรษฐกิจ พืชสมุนไพร ปศุสัตว์และประมงได้มาตรฐานจำนวน ๔๐๐,๐๐๐ ไร่ และได้มาตรฐานสากล ๑๐๐,๐๐๐ ไร่

(๒) ร้อยละของจำนวนผลิตภัณฑ์เกษตรแปรรูปปลอดภัยที่ได้รับการรับรองมาตรฐานต่อจำนวนผลิตภัณฑ์เกษตรแปรรูป แปรรูปของ กลุ่มจังหวัด ที่ได้รับการตรวจจากหน่วยงานรับรองมาตรฐาน เป้าหมาย ๕ ปี ร้อยละ ๕๐

(๓) มูลค่าการค้าผลิตภัณฑ์เกษตรแปรรูปและเกษตรปลอดภัย เป้าหมาย ๕ ปี ร้อยละ ๑๐

(๔) มีระบบฐานข้อมูล (Big Data) อย่างน้อย ๑ ระบบ

(๕) จำนวนผู้ประกอบการด้านการเกษตรที่เพิ่มขึ้นเป้าหมาย ๕ ปี ๑๐๐ ราย

๓) แนวทางการพัฒนา

(๑) ส่งเสริมและพัฒนา ระบบข้อมูล (Big Data) และ Platform ทางภาคการเกษตร ของกลุ่มจังหวัด

(๒) ส่งเสริม สนับสนุน การผลิต แปรรูป แปรรูปสภาพ พืชเศรษฐกิจ ปศุสัตว์ และประมงของกลุ่มจังหวัดโดยการนำองค์ความรู้ นวัตกรรม เทคโนโลยี เข้ามาปรับใช้ตามความต้องการของตลาดและได้มาตรฐาน

(๓) พัฒนาการตลาดหลากหลายช่องทาง และประชาสัมพันธ์สร้างการรับรู้

ประเด็นการพัฒนาที่ ๒ เสริมสร้างขีดความสามารถด้านการค้าการลงทุน

๑) วัตถุประสงค์/แผนงาน

(๑) พัฒนาระบบโลจิสติกส์และส่งเสริมศักยภาพผู้ประกอบการภาคธุรกิจการค้าการลงทุนและภาคอุตสาหกรรม

(๒) ส่งเสริมการรวมกลุ่ม สร้างเครือข่ายผู้ประกอบการและขยายช่องทางการตลาดทั้งในและต่างประเทศ

๒) เป้าหมายและตัวชี้วัด

(๑) อัตราการขยายตัวผลิตภัณฑ์มวลรวมกลุ่มจังหวัด (Gross Provincial Cluster Product: GPCP) นอกภาคการเกษตรเพิ่มขึ้นร้อยละ ๓

(๒) อัตราการเปลี่ยนแปลงของรายได้ของผู้วิสาหกิจขนาดกลางและขนาดย่อม เพิ่มขึ้นร้อยละ ๓

๓) แนวทางการพัฒนา

(๑) การพัฒนาศักยภาพวิสาหกิจและผู้ประกอบการเพื่อเพิ่มขีดความสามารถด้านการค้าและการลงทุน

(๒) การพัฒนาโครงสร้างพื้นฐานการให้บริการภาครัฐและระบบฐานข้อมูล เพื่อยกระดับการลงทุนและการค้าชายแดน

(๓) สร้างและพัฒนาตลาดทั้งในและต่างประเทศ

ประเด็นการพัฒนาที่ ๓ เพิ่มมูลค่าเศรษฐกิจสร้างสรรค์ด้านการท่องเที่ยวและกีฬา

๑) วัตถุประสงค์/แผนงาน

(๑) การขยายฐานการตลาดและเพิ่มมูลค่าด้านการท่องเที่ยวและกีฬาเชิงคุณภาพ

๒) เป้าหมายและตัวชี้วัด

(๑) ร้อยละที่เพิ่มขึ้นของรายได้ทางการท่องเที่ยว ร้อยละ ๒

(๒) ร้อยละที่เพิ่มขึ้นของจำนวนนักท่องเที่ยว ร้อยละ ๒

(๓) จำนวนแหล่งท่องเที่ยวที่ได้รับการพัฒนาและส่งเสริม ๔๐ แห่ง

๓) แนวทางการพัฒนา

(๑) พัฒนาแหล่งท่องเที่ยวเชื่อมโยงสู่ชุมชนและประเทศเพื่อนบ้าน กิจกรรมการท่องเที่ยวกีฬา และส่งเสริมผลิตภัณฑ์ชุมชนรูปแบบใหม่ ในการสร้างมูลค่าเพิ่มให้สินค้าการท่องเที่ยว กีฬา การท่องเที่ยวเชิงเกษตร และผลิตภัณฑ์ชุมชน

(๒) พัฒนาระบบโครงสร้างพื้นฐาน สิ่งอำนวยความสะดวก ความปลอดภัย ของแหล่งท่องเที่ยวให้มีคุณภาพภายใต้มาตรฐานการท่องเที่ยวของกรมการท่องเที่ยว กระทรวงการท่องเที่ยวและกีฬา สถานกีฬาให้มีคุณภาพภายใต้มาตรฐานกีฬาสากล และมาตรฐานระบบโครงสร้างพื้นฐานตามมาตรฐานของหน่วยงานที่เกี่ยวข้อง

(๓) บริหารจัดการด้านท่องเที่ยวและกีฬา โดยความร่วมมือจากทุกภาคส่วน

(๔) พัฒนาการประชาสัมพันธ์และการตลาดเชิงรุกให้เข้าถึงกลุ่มนักท่องเที่ยวและนักกีฬากีฬาที่มี

คุณภาพ

ประเด็นการพัฒนาที่ ๔ การพัฒนาทรัพยากรมนุษย์ สร้างโอกาส และความเสมอภาคทางสังคมและความมั่นคง

๑) วัตถุประสงค์/แผนงาน

(๑) ส่งเสริมพัฒนาคุณภาพชีวิตและระบบบริการสุขภาพของคนไทยทุกช่วงวัย และเสริมสร้างความสมบูรณ์ของครอบครัว และความเข้มแข็งของชุมชน

(๒) ส่งเสริมคุณภาพการศึกษา และการเข้าถึงเทคโนโลยีดิจิทัลของผู้เรียนทุกช่วงวัย

(๓) ส่งเสริมความยุติธรรม ความมั่นคงด้านความปลอดภัยในชีวิตและทรัพย์สิน รวมทั้งปลอดภัย เสพติด และอบายมุข

(๔) การเสริมสร้างความสัมพันธ์ที่ดีกับประเทศเพื่อนบ้านและสถานการณ์ตามแนวชายแดนมีความสงบเรียบร้อย

๒) เป้าหมายและตัวชี้วัด

(๑) คนทุกช่วงวัย ได้รับการพัฒนาคุณภาพชีวิตเพิ่มขึ้น ร้อยละ ๑๐ เมื่อสิ้นสุดแผนการพัฒนา

๓) แนวทางการพัฒนา/กลยุทธ์

(๑) การส่งเสริมและพัฒนาคุณภาพชีวิตคนทุกช่วงวัย

(๒) การพัฒนาคุณภาพชีวิต สุขภาวะ การศึกษา และความเป็นอยู่ที่ดี

(๓) การยกระดับศักยภาพแรงงานและพัฒนาอาชีพ

(๔) การส่งเสริมด้านความยุติธรรมแก่ประชาชน

(๕) การส่งเสริมความมั่นคงตามแนวชายแดน

(๖) การส่งเสริมความเข้มแข็งขององค์กรชุมชน

ประเด็นการพัฒนาที่ ๕ การสร้างการเติบโตบนคุณภาพชีวิตที่เป็นมิตรต่อสิ่งแวดล้อม

๑) วัตถุประสงค์/แผนงาน

(๑) พัฒนาและอนุรักษ์ฟื้นฟูแหล่งน้ำ พื้นที่ป่า และพื้นที่สีเขียว

(๒) การบริหารจัดการพลังงานเพื่อความยั่งยืน

(๓) การบริหารจัดการขยะในพื้นที่

(๔) การผลิตทางการเกษตรที่เป็นมิตรต่อสิ่งแวดล้อม ตามแนวทางเกษตรกรรมยั่งยืน

(๕) การเข้าถึงเทคโนโลยีเพื่อการพัฒนาคุณภาพชีวิต

๒) เป้าหมายและตัวชี้วัด

(๑) ส่งเสริมการปลูกไม้เศรษฐกิจ และไม่มีค่าและพื้นที่สีเขียวเป้าหมาย ร้อยละ ๐.๒๐ ของพื้นที่กลุ่มจังหวัด

(๒) การเพิ่มขึ้นของการใช้พลังงานทดแทน เป้าหมายร้อยละ ๕

(๓) ร้อยละของปริมาณการนำขยะมาใช้ประโยชน์เพิ่มขึ้นร้อยละ ๑๐

(๔) ร้อยละที่เพิ่มขึ้นของพื้นที่การผลิตทางการเกษตรที่เป็นมิตรต่อสิ่งแวดล้อม เป้าหมายร้อยละ ๒๕

(๕) ร้อยละการลดใช้พลังงานเชื้อเพลิง ร้อยละ ๐.๒

(๖) พัฒนาแหล่งน้ำ (แก้มลิง) เป็นแหล่งรับน้ำ เพื่อลดปัญหาน้ำท่วมน้ำแล้งในพื้นที่กลุ่มจังหวัด

๑,๐๐๐,๐๐๐ ลบ.ม. ภายในปี พ.ศ. ๒๕๗๐

๓) แนวทางการพัฒนา

(๑) ส่งเสริมกิจกรรมพัฒนาและอนุรักษ์พื้นที่น้ำ ฟื้นฟูป่าปลูกต้นไม้ในพื้นที่เป้าหมาย

(๒) ส่งเสริมการใช้พลังงานทดแทนตามศักยภาพของพื้นที่ เพื่อลดค่าใช้จ่าย และสร้างมูลค่าทางเศรษฐกิจในด้านต่าง ๆ

(๓) ส่งเสริมการบริหารจัดการขยะมูลฝอยของเสียในพื้นที่และการนำไปใช้ให้เกิดประโยชน์

(๔) ส่งเสริมการผลิตทางการเกษตรที่เป็นมิตรกับสิ่งแวดล้อมในลักษณะเกษตรกรรมยั่งยืน

๑.๓.๒ แผนพัฒนาจังหวัดอุบลราชธานี พ.ศ.๒๕๖๖ – ๒๕๗๐ (ฉบับทบทวน ปงบประมาณ พ.ศ. ๒๕๖๗)

๑. เป้าหมายการพัฒนาจังหวัด

“ เมืองน่าอยู่ทันสมัย เกษตรปลอดภัยมูลค่าสูง เศรษฐกิจชีวภาพ ศูนย์กลางการค้าการลงทุน เมืองท่องเที่ยวแห่งความสุขหลายมิติสู่สากล ”

วัตถุประสงค์

- ๑) เพื่อเสริมสร้างศักยภาพการพัฒนาจังหวัดให้เป็นเมืองน่าอยู่ทันสมัย ส่งเสริมคุณภาพชีวิตที่ดีของประชาชน ทั้งทางด้านการศึกษา ด้านสุขภาพ ด้านความปลอดภัยในชีวิตและทรัพย์สิน การเข้าถึงระบบสาธารณูปโภคและระบบบริการภาครัฐ และมีสภาพแวดล้อมที่เหมาะสมกับการดำรงชีวิต
- ๒) เพื่อส่งเสริมให้เกษตรกรสามารถยกระดับการผลิตให้มีประสิทธิภาพและได้มาตรฐานเพื่อสร้างมูลค่าสินค้าเกษตรให้ตอบสนองต่อความต้องการด้วยระบบตลาดนำการผลิตโดยใช้ข้อมูลพื้นฐานด้านการเกษตร (Big Data) และ ดิจิทัล แพลตฟอร์ม เป็นเครื่องมือในการดำเนินการ
- ๓) เพื่อส่งเสริม เศรษฐกิจชีวภาพ (Bio Economy) ด้วยการนำเทคโนโลยีชีวภาพมาใช้ในการเพิ่มคุณค่าหรือประยุกต์การใช้งานและแปรรูปผลิตภัณฑ์ที่ได้จากการเกษตร และการนำเทคโนโลยีชีวภาพ มาใช้ประโยชน์เชิงเศรษฐกิจ ทำให้เป็นเศรษฐกิจชีวภาพ
- ๔) เพื่อเสริมสร้างศักยภาพทางด้านการค้าการลงทุนในพื้นที่จังหวัดเชื่อมโยงกลุ่มจังหวัด ภูมิภาค และต่างประเทศ
- ๕) เพื่อเสริมสร้างศักยภาพทางด้านการท่องเที่ยวทุกด้าน เพื่อเพิ่มขีดความสามารถในการแข่งขันและสร้างมูลค่าเพิ่มด้านการท่องเที่ยวเชื่อมโยงทุกมิติ

เป้าหมายการพัฒนา

- ๑) พัฒนาจังหวัดให้เป็นเมืองน่าอยู่ทันสมัยตามแนวทางการพัฒนาเมือง Smart city โดยดำเนินการให้ครบเกณฑ์ทุกด้านในปี พ.ศ.๒๕๗๐
- ๒) ส่งเสริมให้เกษตรกรสามารถยกระดับการผลิตให้มีประสิทธิภาพและได้มาตรฐาน เพื่อสร้างมูลค่าสินค้าเกษตรและสามารถเพิ่มมูลค่าผลิตภัณฑ์มวลรวมภาคการเกษตรได้เพิ่มขึ้นตามเกณฑ์ที่กำหนด
- ๓) เกษตรกรและผู้ประกอบการได้รับการถ่ายทอดความรู้ตามแนว เศรษฐกิจชีวภาพ (Bio Economy) เพื่อสร้างเศรษฐกิจชีวภาพในพื้นที่ตามเป้าหมายที่กำหนดในแต่ละปี
- ๔) มูลค่าการค้าการลงทุนในพื้นที่เพิ่มขึ้นบรรลุเกณฑ์ตามตัวชี้วัดที่กำหนด
- ๕) ภาคการท่องเที่ยวได้รับการพัฒนาและเพิ่มศักยภาพโดยมีรายได้จากการท่องเที่ยวรวมเพิ่มขึ้นตามเกณฑ์ตัวชี้วัดที่จังหวัดกำหนดในแผนพัฒนาจังหวัด

๒. ตัวชี้วัดความสำเร็จตามเป้าหมายการพัฒนาจังหวัด

- ๑) มูลค่าการเพิ่มขึ้นของผลิตภัณฑ์มวลรวมภาคการเกษตรของจังหวัด (GPP) เพิ่มขึ้น เป้าหมาย ๕ ปี ร้อยละ ๒ ต่อปี
- ๒) มูลค่าการลงทุนเพิ่มขึ้น ร้อยละ ๒ ต่อปี
- ๓) ร้อยละที่เพิ่มขึ้นของรายได้ทางการท่องเที่ยว ร้อยละ ๒ ต่อปี

๓. ประเด็นการพัฒนาของจังหวัดอุบลราชธานี

จังหวัดอุบลราชธานี ได้กำหนดประเด็นการพัฒนาจังหวัด ไว้ ๕ ประเด็นการพัฒนา ดังนี้
ประเด็นการพัฒนาที่ ๑ การพัฒนาเมืองน่าอยู่ทันสมัย

- ประเด็นการพัฒนาที่ ๒ การส่งเสริมเกษตรปลอดภัยมูลค่าสูง
- ประเด็นการพัฒนาที่ ๓ การส่งเสริมเศรษฐกิจชีวภาพ
- ประเด็นการพัฒนาที่ ๔ การพัฒนาศูนย์กลางการค้าการลงทุน
- ประเด็นการพัฒนาที่ ๕ การส่งเสริมเมืองท่องเที่ยวแห่งความสุขหลายมิติสู่สากล

ประเด็นการพัฒนาที่ ๑ การพัฒนาเมืองน่าอยู่ทันสมัย

๑) วัตถุประสงค์

- ๑) การสร้างเสริมพลเมืองให้มีสุขภาพและคุณภาพชีวิตที่ดี
- ๒) การพัฒนาและยกระดับคุณภาพทางการศึกษาทุกระดับให้มีคุณภาพ
- ๓) ระบบสาธารณสุขปโภคพื้นฐานและสิ่งอำนวยความสะดวก เพียงพอ ทันสมัย เป็นมิตรกับสิ่งแวดล้อมและสุขภาพ
- ๔) พัฒนาและใช้พลังงานที่เป็นมิตรกับสิ่งแวดล้อม
- ๕) ประชาชนมีความมั่นคงปลอดภัยในชีวิตและทรัพย์สิน

๒) เป้าหมายและตัวชี้วัด

- ๑) เด็กไทยมีระดับสติปัญญาเฉลี่ยไม่ต่ำกว่า ๑๐๐ (วัดปี ๒๕๖๙)
 - ๑.๑ ร้อยละ ๙๐ เด็กอายุ ๐ - ๕ ปี ได้รับการตรวจประเมินพัฒนาการ
 - ๑.๒ ร้อยละ ๘๕ เด็กอายุ ๐- ๕ ปี มีพัฒนาการสมวัย
 - ๑.๓ ร้อยละ ๗๐ ของเด็กพัฒนาล่าช้าได้รับการกระตุ้นพัฒนาการด้วย TEDA^๔ หรือเครื่องมือมาตรฐานอื่น
- ๒) ร้อยละของผลการทดสอบขั้นพื้นฐานระดับชาติ Onet (แยกรายกลุ่มสาระการเรียนรู้) มากกว่าหรือเท่ากับร้อยละ ๕๐ ทุกกลุ่มสาระการเรียนรู้
- ๓) ร้อยละของคุณภาพชีวิตคนจังหวัดอุบลราชธานีทุกกลุ่มวัย ผ่านตามเกณฑ์
- ๔) ร้อยละของโครงสร้างพื้นฐานและระบบสาธารณสุขปโภคได้รับการยกระดับมาตรฐาน เพื่อเสริมสร้างคุณภาพชีวิตของประชาชนในจังหวัดอุบลราชธานี เพิ่มขึ้น ร้อยละ ๓ ต่อปี
- ๕) มีชุมชนจัดการขยะเหลือ ๐ ชุมชนคาร์บอนต่ำจำนวน ๒๕ ชุมชนต่อปี (อำเภอละ ๑ ชุมชน)
- ๖) สัดส่วนการใช้พลังงานทดแทนเพิ่มขึ้นร้อยละ ๑ ต่อปี
- ๗) สถิติอาชญากรรมลดลง ร้อยละ ๕ ต่อปี
- ๘) ร้อยละจำนวนเครือข่ายในการอนุรักษ์ทรัพยากรธรรมชาติและสิ่งแวดล้อม ได้รับการพัฒนาฟื้นฟูความรู้ทักษะการอนุรักษ์ทรัพยากรธรรมชาติและสิ่งแวดล้อม (ร้อยละ ๖๐ ต่อปี)
- ๙) ลดจุดความร้อน (Hotspot) ลดลงไม่น้อยกว่าร้อยละ ๒๐ เมื่อเทียบกับค่าเฉลี่ย ๓ ปีย้อนหลัง
- ๑๐) ประสิทธิภาพของการเฝ้าระวัง ควบคุมป้องกันโรคอุบัติใหม่ อุบัติซ้ำ ที่เกี่ยวข้องกับสุขภาพคนอุบลราชธานี
- ๑๑) บุคคลไร้สถานะเข้าสู่กระบวนการจัดทำบัตรประจำตัวบุคคลไร้สถานะ (บัตรเลข ๐)

ร้อยละ ๑๐

ประเด็นการพัฒนาที่ ๒ การส่งเสริมเกษตรปลอดภัยมูลค่าสูง

๑) วัตถุประสงค์

- ๑) เพื่อส่งเสริมให้เกษตรกรและสถาบันเกษตรกรยกระดับการผลิตให้มีประสิทธิภาพและได้มาตรฐาน รวมทั้ง สร้างมูลค่าสินค้าเกษตร เพื่อตอบสนองความต้องการด้วยระบบตลาดนำการผลิต บนพื้นฐานข้อมูล Big Data ด้านการเกษตร และใช้ประโยชน์จากดิจิทัลแพลตฟอร์ม
- ๒) เพื่อสร้างความภาคภูมิใจในอาชีพเกษตรกรกรม สามารถพึ่งพาตนเองได้ มีการถ่ายทอดความรู้อย่างต่อเนื่อง เกิดการรวมกลุ่มเกษตรกรและเชื่อมโยงเครือข่ายกับภายนอกอย่างเข้มแข็ง และลดความเหลื่อมล้ำ

ทางรายได้

๓) เพื่อส่งเสริมการบริหารจัดการทรัพยากรการเกษตรอย่างมีประสิทธิภาพ สามารถปรับตัวและสร้าง ภูมิคุ้มกันรองรับการเกิดภัยพิบัติธรรมชาติและโรคระบาด

๒) เป้าหมายและตัวชี้วัด

๑) อัตราการขยายตัวของมูลค่าสินค้าเกษตรและผลิตภัณฑ์แปรรูปสินค้าเกษตรจังหวัด เพิ่มขึ้น ร้อยละ ๑๐ ใน ปี ๒๕๗๐

๒) จำนวนฟาร์ม (ปศุสัตว์ ประมง วิสาหกิจชุมชน และกลุ่มแปรรูปสินค้าเกษตร) ที่ได้รับการรับรองมาตรฐานเพิ่มขึ้นร้อยละ ๑๐ ในปี ๒๕๗๐

๓) รายได้เฉลี่ยทางการเกษตรของเกษตรกรเพิ่มขึ้น ร้อยละ ๑๐ ในปี ๒๕๗๐

๔) จำนวนพื้นที่เกษตรกรที่ได้รับการบริหารจัดการและฟื้นฟู จำนวน ๑๐๐,๐๐๐ ไร่/ปี

ประเด็นการพัฒนาที่ ๓ การส่งเสริมเศรษฐกิจชีวภาพ

๑) วัตถุประสงค์/แผนงาน

๑) ส่งเสริมการนำผลงานวิจัย เทคโนโลยีและนวัตกรรมที่เกี่ยวข้องกับเศรษฐกิจชีวภาพมาประยุกต์ใช้งาน และยกระดับการใช้ประโยชน์จากทรัพยากรทางชีวภาพของพื้นที่อย่างมีมาตรฐาน

๒) สร้างมูลค่าเพิ่ม และมูลค่าใหม่จากทรัพยากรทางชีวภาพของพื้นที่

๒) เป้าหมายและตัวชี้วัด

๑) จำนวนเกษตรกร และผู้ประกอบการที่ได้รับการถ่ายทอดเทคโนโลยีและพัฒนาความรู้ทักษะในการใช้ประโยชน์จากฐานทรัพยากรชีวภาพ จำนวน ๑๐,๐๐๐ ราย

๒) จำนวนสินค้านวัตกรรมที่พัฒนาขึ้นจากฐานทรัพยากรชีวภาพ จำนวน ๒๐๐ รายการ

๓) มูลค่าทางเศรษฐกิจที่เกิดขึ้นจากการใช้ประโยชน์ทรัพยากรชีวภาพของพื้นที่ ๖๐๐ ล้านบาท

ประเด็นการพัฒนาที่ ๔ การพัฒนาศูนย์กลางการค้าการลงทุน

๑) วัตถุประสงค์

๑) เพื่อพัฒนาศักยภาพการค้าชายแดนสู่ประเทศเพื่อนบ้านและอนุภูมิภาคกลุ่มนี้ าโขง

๒) เพื่อพัฒนาขีดความสามารถในการแข่งขันให้กับผู้ประกอบการสู่ตลาดสากล

๓) เพื่อยกระดับการผลิตสินค้าและบริการให้ได้คุณภาพมาตรฐานสู่สากล

๔) เพื่อสร้างโอกาสในการเข้าถึงและขยายช่องทางการตลาดทุกระดับ

๒) เป้าหมายและตัวชี้วัด

๑) มูลค่าการค้าชายแดนเพิ่มขึ้น เป้าหมาย ๕ ปี ร้อยละ ๓ (ใช้ฐานปี ๒๕๖๕)

๒) ผลิตภัณฑ์มวลรวมของจังหวัด (GPP) นอกภาคเกษตร เป้าหมาย ๕ ปี ร้อยละ ๓ (ใช้ฐานปี ๒๕๖๕)

๓) รายได้จากการจำหน่ายผลิตภัณฑ์ชุมชนเพิ่มขึ้น ร้อยละ ๔ ต่อปี

ประเด็นการพัฒนาที่ ๕ การส่งเสริมเมืองท่องเที่ยวแห่งความสุข หลายมิติ สู่สากล

๑) วัตถุประสงค์/แผนงาน

เพิ่มศักยภาพและสร้างมูลค่าด้านการท่องเที่ยวเชิงคุณภาพ

๒) เป้าหมายและตัวชี้วัด

๑) ร้อยละที่เพิ่มขึ้นของรายได้ทางการท่องเที่ยว ร้อยละ ๒ ต่อปี

๒) จำนวนแหล่งท่องเที่ยวหรือสินค้าและบริการด้านการท่องเที่ยวได้รับการพัฒนา ๒ แห่งต่อปี

๑.๓.๓ ยุทธศาสตร์การพัฒนาขององค์กรปกครองส่วนท้องถิ่นในเขตจังหวัด

ยุทธศาสตร์ที่ ๑ การพัฒนาโครงสร้างพื้นฐาน

- แนวทางที่ ๑ วางผังเมืองรองรับการขยายตัวของชุมชน
- แนวทางที่ ๒ พัฒนาระบบการคมนาคมขนส่งที่ได้มาตรฐาน
- แนวทางที่ ๓ พัฒนาระบบชลประทานให้ทั่วถึงและเพียงพอ
- แนวทางที่ ๔ ขยายเขตการบริการไฟฟ้า ประปา รองรับการพัฒนาของชุมชน
- แนวทางที่ ๕ พัฒนาระบบระบายน้ำที่ได้มาตรฐานและทั่วถึง

ยุทธศาสตร์ที่ ๒ การส่งเสริมคุณภาพชีวิต

- แนวทางที่ ๑ ส่งเสริมการผลิตพืชและสัตว์เศรษฐกิจของจังหวัด
- แนวทางที่ ๒ ส่งเสริมการประกอบอาชีพเสริมแก่ประชาชน
- แนวทางที่ ๓ ส่งเสริมการป้องกัน ดูแล และรักษาสุขภาพประชาชน
- แนวทางที่ ๔ ส่งเสริมสถาบันครอบครัวให้มีความเข้มแข็ง
- แนวทางที่ ๕ ส่งเสริมการจัดการเรียนการสอนในระดับท้องถิ่น

ยุทธศาสตร์ที่ ๓ การจัดระเบียบชุมชน สังคม และการรักษาความสงบเรียบร้อย

- แนวทางที่ ๑ บูรณาการการจัดระเบียบชุมชน สังคม และการรักษาความสงบเรียบร้อยของทุกภาคส่วน
- แนวทางที่ ๒ เสริมสร้างองค์ความรู้ประชาธิปไตย สิทธิ หน้าที่ และกฎหมายแก่ประชาชน
- แนวทางที่ ๓ ส่งเสริมและบูรณาการระบบการป้องกันและบรรเทาสาธารณภัยของจังหวัด
- แนวทางที่ ๔ ส่งเสริมระบบการตรวจสอบการทำงานภาครัฐโดยประชาชน
- แนวทางที่ ๕ ส่งเสริมการรวมกลุ่มภาคประชาชนให้เข้มแข็ง

ยุทธศาสตร์ที่ ๔ การวางแผนการส่งเสริมการลงทุน พาณิชยกรรม และการท่องเที่ยว

- แนวทางที่ ๑ ส่งเสริมสนับสนุนการลงทุนให้เกิดแหล่งท่องเที่ยวใหม่
- แนวทางที่ ๒ พัฒนาศักยภาพด้านการบริการแก่นักท่องเที่ยว
- แนวทางที่ ๓ อนุรักษ์และพัฒนาทรัพยากรการท่องเที่ยวของส่วนรวม
- แนวทางที่ ๔ สร้างเอกลักษณ์ทางวัฒนธรรมเพื่อการท่องเที่ยว
- แนวทางที่ ๕ พัฒนาระบบบริหารจัดการในแหล่งท่องเที่ยวใหม่คุณภาพ
- แนวทางที่ ๖ ส่งเสริมการลงทุนและการพาณิชยกรรม

ยุทธศาสตร์ที่ ๕ การจัดการทรัพยากรธรรมชาติและสิ่งแวดล้อม

- แนวทางที่ ๑ บริหารจัดการทรัพยากรป่าไม้ ดินและน้ำ โดยการมีส่วนร่วมของชุมชน
- แนวทางที่ ๒ พัฒนาระบบการกำจัดขยะและน้ำเสียให้ถูกสุขลักษณะโดยการมีส่วนร่วมของชุมชน
- แนวทางที่ ๓ ส่งเสริมให้ชุมชนปลอดมลภาวะ
- แนวทางที่ ๔ จัดให้มีระบบบริหารจัดการพื้นที่สาธารณะ

ยุทธศาสตร์ที่ ๖ การบริหารจัดการศิลปวัฒนธรรม จารีตประเพณี และภูมิปัญญาท้องถิ่น

- แนวทางที่ ๑ อนุรักษ์ ฟื้นฟู ส่งเสริม และเผยแพร่ศิลปวัฒนธรรม จารีตประเพณี และภูมิปัญญาท้องถิ่น

แนวทางที่ ๒ จัดให้มีศูนย์การเรียนรู้และการอนุรักษ์ด้านศิลปวัฒนธรรม จารีต ประเพณี และ ภูมิปัญญาท้องถิ่นในชุมชน

แนวทางที่ ๓ จัดให้มีศูนย์การเฝ้าระวังทางวัฒนธรรมโดยการมีส่วนร่วมของชุมชน

ยุทธศาสตร์ที่ ๗ การบริหารจัดการทรัพยากรขององค์กรปกครองส่วนท้องถิ่น

แนวทางที่ ๑ พัฒนาบุคลากรขององค์กรปกครองส่วนท้องถิ่น

แนวทางที่ ๒ พัฒนาระบบการบริหารงานขององค์กรปกครองส่วนท้องถิ่น

แนวทางที่ ๓ พัฒนาเครื่องมือ เครื่องมือ เครื่องจักรกลขององค์กรปกครองส่วนท้องถิ่น

แนวทางที่ ๔ พัฒนาระบบการบริหารงานเชิงบูรณาการขององค์กรปกครองส่วน ท้องถิ่น

๒. ยุทธศาสตร์ขององค์การบริหารส่วนตำบลป่าโมง

๒.๑ วิสัยทัศน์

“บริหารโปร่งใส เสริมรายได้ทั่วตำบล สร้างชุมชนเข้มแข็ง
สุขภาพแข็งแรงด้วยกีฬา ปลอดภัยหายสาบสูญ หนึ่งผลิตภัณฑ์ส่งออก”

พันธกิจการพัฒนา

๑. ปรับปรุงและพัฒนาระบบคมนาคมขนส่ง ระบบสาธารณสุขปึกษา สาธารณูปโภค สาธารณูปการให้ได้มาตรฐาน มีประสิทธิภาพและเพียงพอต่อความต้องการของประชาชน เพื่อรองรับการขยายตัวของ เมืองในอนาคตและเศรษฐกิจของท้องถิ่น
๒. การส่งเสริมและพัฒนาศักยภาพของคน ครอบครัว และชุมชนให้เข้มแข็ง สามารถ พึ่งตนเองได้ตามแนวเศรษฐกิจพอเพียง
๓. การสร้างระบบบริหารจัดการที่ดี โดยให้ประชาชนมีส่วนร่วมในการตัดสินใจ การวางแผนพัฒนา การตรวจสอบ เพื่อให้เกิดความโปร่งใสในการบริหารและการปกครอง
๔. ปรับปรุงและพัฒนาระบบการศึกษาและสาธารณสุข ตลอดจนอนุรักษ์และพัฒนา ศิลปวัฒนธรรมอันดีงามและภูมิปัญญาของท้องถิ่น
๕. การพัฒนาเทคโนโลยีสารสนเทศเพื่อการบริหารและการบริการให้มีประสิทธิภาพยิ่งขึ้น เพื่อ สนับสนุนการบริหารจัดการที่ดี
๖. การเพิ่มประสิทธิภาพในการจัดการด้านการท่องเที่ยว และการจัดการทรัพยากรธรรมชาติและ สิ่งแวดล้อมที่ดี เพื่อการพัฒนาที่ยั่งยืน
๗. การสร้างความเข้มแข็งด้านการเงินการคลัง โดยการปรับปรุงกระบวนการบริหารการเงิน การคลังให้สอดคล้องกับอำนาจหน้าที่และภารกิจที่มีอยู่เดิม และที่ได้รับโอนจากการกระจาย อำนาจจากรัฐบาล
๘. การเพิ่มศักยภาพของผังเมืองให้เป็นเครื่องมือชั้นนำและสนับสนุนการพัฒนาเมืองอย่างมี ประสิทธิภาพโดยไม่ก่อให้เกิดความขัดแย้งหรือเป็นอุปสรรคต่อการพัฒนาด้านอื่นๆ

๒.๒ ยุทธศาสตร์ขององค์การบริหารส่วนตำบลป่าโมง

- ยุทธศาสตร์ที่ ๑ การพัฒนาด้านโครงสร้างพื้นฐาน
- ยุทธศาสตร์ที่ ๒ การพัฒนาด้านคุณภาพชีวิตและสังคม
- ยุทธศาสตร์ที่ ๓ การพัฒนาด้านทรัพยากรธรรมชาติและสิ่งแวดล้อม
- ยุทธศาสตร์ที่ ๔ การพัฒนาด้านเศรษฐกิจ
- ยุทธศาสตร์ที่ ๕ การพัฒนาด้านการศึกษา ศาสนา ประเพณีวัฒนธรรม
- ยุทธศาสตร์ที่ ๖ การพัฒนาด้านการเมืองและการบริหารจัดการ

๒.๓ เป้าประสงค์

๑. การคมนาคมสะดวก
๒. ระบบสาธารณูปโภค สาธารณูปการเพียงพอและทั่วถึง
๓. การบริหารจัดการอย่างมีประสิทธิภาพตามแนวธรรมาภิบาล
๔. การมีส่วนร่วมของประชาชนในการพัฒนาท้องถิ่น
๕. ประชาชนดำเนินชีวิตตามแนวเศรษฐกิจพอเพียง
๖. ส่งเสริมการศึกษา อนุรักษ์ศิลปวัฒนธรรม ขนบธรรมเนียมประเพณี
๗. ประชาชนมีสุขภาพดี
๘. พัฒนาและจัดการด้านการท่องเที่ยวให้มีประสิทธิภาพและยั่งยืน
๙. จัดการทรัพยากรธรรมชาติและสิ่งแวดล้อม ไม่ให้เกิดมลภาวะและมีความยั่งยืน
๑๐. ชุมชนมีความเป็นระเบียบเรียบร้อย ประชาชนมีความปลอดภัยในชีวิตและทรัพย์สิน
๑๑. ผู้ด้อยโอกาส ผู้สูงอายุได้รับการดูแล

๒.๔ ตัวชี้วัด

๑. ร้อยละของถนนมีความสะดวกในการสัญจร
๒. ร้อยละครัวเรือนที่มีไฟฟ้าใช้
๓. ร้อยละครัวเรือนที่มีประปาใช้
๔. ร้อยละของโครงการ/กิจกรรมตามแผนพัฒนาที่ได้ดำเนินการสำเร็จ
- ๕ ร้อยละของความพึงพอใจของประชาชนที่ได้รับการอำนวยความสะดวก
๖. ร้อยละของครัวเรือนที่เข้าร่วมกิจกรรมกิจกรรมสาธารณะ
๗. ร้อยละของโครงการที่ประชาชนมีส่วนร่วม
๘. ร้อยละของหมู่บ้านที่ดำเนินงานตามแนวเศรษฐกิจพอเพียง
๙. ร้อยละของครัวเรือนที่ดำเนินงานตามแนวเศรษฐกิจพอเพียง
๑๐. ร้อยละของงบประมาณที่อุดหนุนกิจกรรมการศึกษา การอนุรักษ์ ศิลปวัฒนธรรม ขนบธรรมเนียมประเพณี
๑๑. ร้อยละของหมู่บ้านแข็งแรง
๑๒. ร้อยละตามเกณฑ์มาตรฐานแหล่งท่องเที่ยว
๑๓. ร้อยละตามเกณฑ์มาตรฐานการบริการท่องเที่ยว
๑๔. จำนวนกิจกรรมที่ดูแลแหล่งน้ำ การจัดการขยะ และการอนุรักษ์ทรัพยากรธรรมชาติและสิ่งแวดล้อม
๑๕. ร้อยละของครัวเรือนมีความปลอดภัยในชีวิตและทรัพย์สิน
๑๖. ร้อยละของผู้สูงอายุ ผู้พิการ และผู้ป่วยเอดส์ ที่ได้รับสวัสดิการ

๒.๕ กลยุทธ์/แนวทางการพัฒนา

๑. ต่อเติม ปรับปรุง บำรุงรักษา ระบบไฟฟ้าสาธารณะ
๒. ก่อสร้าง ต่อเติม ปรับปรุง บำรุงรักษา ระบบประปาหมู่บ้าน
๓. ขยายเขตระบบโทรศัพท์สาธารณะ
๔. ก่อสร้าง ปรับปรุง ภาชนะเก็บน้ำและพัฒนาแหล่งน้ำธรรมชาติ
๕. ก่อสร้าง ปรับปรุง บำรุงรักษาถนน สะพาน และท่อระบายน้ำ
๖. ส่งเสริมสุขภาพของประชาชน
๗. ส่งเสริมการจัดสวัสดิการและนันทนาการ
๘. การรักษาความปลอดภัยในชีวิตและทรัพย์สิน

๙. บริหารจัดการขยะและสิ่งปฏิกูล
๑๐. ส่งเสริมกิจกรรมการอนุรักษ์ทรัพยากรธรรมชาติและสิ่งแวดล้อม
๑๑. ส่งเสริมสนับสนุนกิจกรรมการลดรายจ่าย
๑๒. ส่งเสริมสนับสนุนกิจกรรมการเพิ่มรายได้
๑๓. ส่งเสริมสนับสนุนพัฒนาแนวเศรษฐกิจพอเพียง
๑๔. ส่งเสริมสนับสนุนการศึกษาทั้งในและนอกระบบ
๑๕. บริหารจัดการการศึกษา
๑๖. ส่งเสริมกิจกรรมทางศาสนา ประเพณี และวัฒนธรรมอันดีงาม
๑๗. ส่งเสริมกิจกรรมประชาธิปไตย การมีส่วนร่วมของประชาชน
๑๘. การพัฒนาการเมืองและการบริหารจัดการ
๑๙. การพัฒนาบุคลากรให้มีประสิทธิภาพและการใช้เทคโนโลยีที่ทันสมัยในการดำเนินงาน
๒๐. ส่งเสริมระบบป้องกันและบรรเทาสาธารณภัย

๒.๗ จุดยืนทางยุทธศาสตร์ (Positioning) ขององค์การบริหารส่วนตำบลป่าโมง

สร้างความเข้าใจกับหน่วยงานที่เกี่ยวข้อง

- สร้างความเข้าใจกับฝ่ายต่าง ๆ ในองค์กรปกครองส่วนท้องถิ่น
- สร้างความเข้าใจกับประชาชน ศึกษาสำรวจปัญหา และความต้องการที่แท้จริง

บทบาทขององค์กรปกครองส่วนท้องถิ่นและผู้ที่เกี่ยวข้อง

- ผู้บริหารท้องถิ่น
- ผู้นำให้นโยบาย ติดตามประเมินผล
- เจ้าหน้าที่ในองค์กรปกครองส่วนท้องถิ่น
- ร่วมเป็นคณะกรรมการ ประสานงานระหว่างฝ่าย สร้างบรรยากาศการทำงานที่ดี
- ประชาชนในท้องถิ่นและผู้รับบริการอื่น ๆ
- ร่วมเป็นคณะกรรมการ ให้ข้อมูลและร่วมกำหนดความต้องการ

จุดยืนทางยุทธศาสตร์ (Positioning) ขององค์การบริหารส่วนตำบลป่าโมง

- ต้องมีเป้าหมาย เพื่อตอบสนองความต้องการของประชาชนในพื้นที่
- ต้องมีการบริหารยุทธศาสตร์
- ความสอดคล้องของยุทธศาสตร์ประเทศกับท้องถิ่น
- ภารกิจขององค์กรปกครองส่วนท้องถิ่นมีอยู่มาก
- ความสอดคล้องสิ่งที่ทำกับสิ่งที่ต้องการ
- ความต้องการของประชาชนซึ่งเป็นผู้รับบริการ
- ทรัพยากรมีจำกัด

ปัจจัยความสำเร็จ

- ผู้บริหารองค์การบริหารส่วนตำบล
- การรับรู้ความร่วมมือของเจ้าหน้าที่องค์การบริหารส่วนตำบล
- การมีส่วนร่วม ระดับการมีส่วนร่วมของประชาชน
- การประสานและสนับสนุนจากภาคีภาครัฐและเอกชน
- การเผยแพร่ประชาสัมพันธ์

การเชื่อมโยงการพัฒนาท้องถิ่นระหว่างพื้นที่ขององค์กรปกครองส่วนท้องถิ่นในเขตจังหวัด

- การประสานแผนพัฒนากับโครงการเงินกู้ยืมภาพ
- พัฒนาท้องถิ่นแบบบูรณาการทั้ง ภาครัฐ ภาคประชาสังคมและภาคเอกชนร่วมกัน

๒.๘ ความเชื่อมโยงของยุทธศาสตร์ในภาพรวม

ยุทธศาสตร์ที่ ๑ การพัฒนาด้านโครงสร้างพื้นฐาน

ยุทธศาสตร์	ความเชื่อมโยง
๑) ยุทธศาสตร์องค์การบริหารส่วนตำบลป่าโมง	ยุทธศาสตร์ที่ ๑ การพัฒนาด้านโครงสร้างพื้นฐาน
๒) ยุทธศาสตร์การพัฒนาขององค์กรปกครองส่วนท้องถิ่น	ยุทธศาสตร์ที่ ๑ การพัฒนาโครงสร้างพื้นฐาน
๓) แผนพัฒนาจังหวัดอุบลราชธานี พ.ศ.๒๕๖๖-๒๕๗๐ (ฉบับทบทวน พ.ศ.๒๕๖๗)	ประเด็นการพัฒนาที่ ๑ การพัฒนาเมืองน่าอยู่ทันสมัย
๔) แผนพัฒนากลุ่มจังหวัดภาคตะวันออกเฉียงเหนือ ตอนล่าง ๒ (พ.ศ. ๒๕๖๖ - ๒๕๗๐)	ประเด็นการพัฒนาที่ ๓ เพิ่มมูลค่าเศรษฐกิจสร้างสรรค์ด้านการท่องเที่ยวและกีฬา
๕) เป้าหมายการพัฒนาที่ยั่งยืน SDGs	เป้าหมายที่ ๙ สร้างโครงสร้างพื้นฐานที่มีความทนทาน ส่งเสริมการพัฒนาอุตสาหกรรมที่ครอบคลุมและยั่งยืน และ ส่งเสริมนวัตกรรม
๖) แผนพัฒนาเศรษฐกิจและสังคมแห่งชาติ ฉบับที่ ๑๓	หมวดหมู่ที่ ๑ ไทยเป็นประเทศชั้นนำด้านสินค้าเกษตรและเกษตรแปรรูปมูลค่าสูง
๗) ยุทธศาสตร์ชาติ ๒๐ ปี	ยุทธศาสตร์ชาติ ที่ ๑ ด้านความมั่นคง

ยุทธศาสตร์ที่ ๒ การพัฒนาด้านคุณภาพชีวิตและสังคม

ยุทธศาสตร์	ความเชื่อมโยง
๑) ยุทธศาสตร์องค์การบริหารส่วนตำบลป่าโมง	ยุทธศาสตร์ที่ ๒ การพัฒนาด้านคุณภาพชีวิตและสังคม
๒) ยุทธศาสตร์การพัฒนาขององค์กรปกครองส่วนท้องถิ่น	ยุทธศาสตร์ที่ ๒ การส่งเสริมคุณภาพชีวิต ยุทธศาสตร์ที่ ๓ การจัดระเบียบชุมชน สังคม และการรักษาความสงบเรียบร้อย
๓) แผนพัฒนาจังหวัดอุบลราชธานี พ.ศ.๒๕๖๖-๒๕๗๐ (ฉบับทบทวน พ.ศ.๒๕๖๗)	ประเด็นที่ ๑ การพัฒนาเมืองน่าอยู่ทันสมัย
๔) แผนพัฒนากลุ่มจังหวัดภาคตะวันออกเฉียงเหนือ ตอนล่าง ๒ (พ.ศ. ๒๕๖๖ - ๒๕๗๐)	ประเด็นการพัฒนาที่ ๔ การพัฒนาทรัพยากรมนุษย์ สร้าง กาศ และความเสมอภาคทางสังคมและความมั่นคง ประเด็นการพัฒนาที่ ๕ การสร้างการเติบโตบนคุณภาพชีวิตที่เป็นมิตรกับสิ่งแวดล้อม
๕) เป้าหมายการพัฒนาที่ยั่งยืน SDGs	เป้าหมายที่ ๑ ขจัดความยากจนทุกรูปแบบในทุกพื้นที่ เป้าหมายที่ ๒ สร้างหลักประกันว่าคนมีชีวิตที่มีสุขภาพดี และส่งเสริมความเป็นอยู่ที่ดีสำหรับทุกคนในทุกวัย เป้าหมายที่ ๘ ส่งเสริมการเติบโตทางเศรษฐกิจที่ต่อเนื่อง ครอบคลุม และยั่งยืน การจ้างงานเต็มที่มีผลิตภาพ และการมีงานที่เหมาะสมสำหรับทุกคน
๖) แผนพัฒนาเศรษฐกิจและสังคมแห่งชาติ ฉบับที่ ๑๓	หมวดหมู่ที่ ๘ ไทยมีพื้นที่และเมืองอัจฉริยะที่น่าอยู่ปลอดภัยเติบโตได้อย่างยั่งยืน หมวดหมู่ที่ ๙ ไทยมีความยากจนข้ามรุ่นลดลงและมีความคุ้มครอง

ยุทธศาสตร์	ความเชื่อมโยง
	ทางสังคมที่เพียงพอเหมาะสม หมวดหมู่ที่ ๑๐ ไทยมีเศรษฐกิจหมุนเวียนและสังคมคาร์บอนต่ำ หมวดหมู่ที่ ๑๒ ไทยมีกำลังคนสมรรถนะสูงมุ่งเรียนรู้อย่างต่อเนื่อง ตอบโจทย์การพัฒนาแห่งอนาคต
๗) ยุทธศาสตร์ชาติ ๒๐ ปี	ยุทธศาสตร์ชาติ ที่ ๓ ยุทธศาสตร์ด้านการพัฒนาและ เสริมสร้างศักยภาพทรัพยากรมนุษย์

ยุทธศาสตร์ที่ ๓ การพัฒนาด้านทรัพยากรธรรมชาติและสิ่งแวดล้อม

ยุทธศาสตร์	ความเชื่อมโยง
๑) ยุทธศาสตร์องค์การบริหารส่วนตำบลป่าโมง	ยุทธศาสตร์ที่ ๓ การพัฒนาด้านทรัพยากรธรรมชาติและ สิ่งแวดล้อม
๒) ยุทธศาสตร์การพัฒนาขององค์กรปกครองส่วน ท้องถิ่น	ยุทธศาสตร์ที่ ๕ การจัดการทรัพยากรธรรมชาติและ สิ่งแวดล้อม
๓) แผนพัฒนาจังหวัดอุบลราชธานี พ.ศ.๒๕๖๖- ๒๕๗๐ (ฉบับทบทวน พ.ศ.๒๕๖๗)	ประเด็นที่ ๑ การพัฒนาเมืองน่าอยู่ทันสมัย
๔) แผนพัฒนากลุ่มจังหวัดภาคตะวันออกเฉียงเหนือ ตอนล่าง ๒ (พ.ศ. ๒๕๖๖ - ๒๕๗๐)	ประเด็นการพัฒนาที่ ๕ การสร้างการเติบโตบนคุณภาพชี วิตที่เป็นมิตรกับสิ่งแวดล้อม
๕) เป้าหมายการพัฒนาที่ยั่งยืน SDGs	เป้าหมายที่ ๑๕ ปกป้อง ฟื้นฟู และสนับสนุนการใช้ระบบ นิเวศบนบกอย่างยั่งยืน จัดการป่าไม้อย่างยั่งยืนต่อสู้การ กลายสภาพเป็นทะเลทราย หยุดการเสื่อมโทรมของที่ดิน และฟื้นสภาพดิน และหยุดยั้งการสูญเสียมลพิษทางชีวภาพ ทางชีวภาพ
๖) แผนพัฒนาเศรษฐกิจและสังคมแห่งชาติ ฉบับที่ ๑๓	หมวดหมู่ที่ ๑๑ ไทยสามารถลดความเสี่ยงและผลกระทบจากภ ยธรรมชาติและการเปลี่ยนแปลงสภาพภูมิอากาศ
๗) ยุทธศาสตร์ชาติ ๒๐ ปี	ยุทธศาสตร์ชาติ ที่ ๔ ยุทธศาสตร์ด้านการสร้างการเติบโต บนคุณภาพชีวิตที่เป็นมิตรต่อสิ่งแวดล้อม

ยุทธศาสตร์ที่ ๔ การพัฒนาด้านเศรษฐกิจ

ยุทธศาสตร์	ความเชื่อมโยง
๑) ยุทธศาสตร์องค์การบริหารส่วนตำบลป่าโมง	ยุทธศาสตร์ที่ ๔ การพัฒนาด้านเศรษฐกิจ
๒) ยุทธศาสตร์การพัฒนาขององค์กรปกครองส่วนท้องถิ่น	ยุทธศาสตร์ที่ ๔ การวางแผนการส่งเสริมการลงทุนพาณิชย์ยกรรม และการท่องเที่ยว ยุทธศาสตร์ที่ ๒ การส่งเสริมคุณภาพชีวิต
๓) แผนพัฒนาจังหวัดอุบลราชธานี พ.ศ.๒๕๖๖-๒๕๗๐ (ฉบับทบทวน พ.ศ.๒๕๖๗)	ประเด็นการพัฒหน้าที่ ๓ การส่งเสริมเศรษฐกิจชีวภาพ ประเด็นการพัฒหน้าที่ ๔ การพัฒนาศูนย์กลางการค้าการลงทุน ประเด็นการพัฒหน้าที่ ๕ การส่งเสริมเมืองท่องเที่ยวแห่งความสุขหลายมิติสู่สากล
๔) แผนพัฒนากลุ่มจังหวัดภาคตะวันออกเฉียงเหนือตอนล่าง ๒ (พ.ศ. ๒๕๖๖ - ๒๕๗๐)	ประเด็นการพัฒหน้าที่ ๑ ดารส่งเสริมเกษตรสร้างมูลค่า ประเด็นการพัฒหน้าที่ ๓ เพิ่มมูลค่าเศรษฐกิจสร้างสรรค์ด้านการท่องเที่ยวและกีฬา
๕) เป้าหมายการพัฒนาที่ยั่งยืน SDGs	เป้าหมายที่ ๘ ส่งเสริมการเติบโตทางเศรษฐกิจที่ต่อเนื่องครอบคลุม และยั่งยืน การจ้างงานเต็มที่ มีผลิตภาพ และการมีงานที่เหมาะสมสำหรับทุกคน
๖) แผนพัฒนาเศรษฐกิจและสังคมแห่งชาติ ฉบับที่ ๑๓	หมวดหมายที่ ๘ ไทยมีพื้นที่และเมืองอัจฉริยะที่น่าอยู่ปลอดภัยเติบโตได้อย่างยั่งยืน หมวดหมายที่ ๑๐ ไทยมีเศรษฐกิจหมุนเวียนและสังคมคาร์บอนต่ำ
๗) ยุทธศาสตร์ชาติ ๒๐ ปี	ยุทธศาสตร์ชาติที่ ๒ ด้านการสร้างความสามารถในการแข่งขัน

ยุทธศาสตร์ที่ ๕ การพัฒนาด้านการศึกษา ศาสนา ประเพณี วัฒนธรรม

ยุทธศาสตร์	ความเชื่อมโยง
๑) ยุทธศาสตร์องค์การบริหารส่วนตำบลป่าโมง	ยุทธศาสตร์ที่ ๕ การพัฒนาด้านการศึกษา ศาสนา ประเพณี วัฒนธรรม
๒) ยุทธศาสตร์การพัฒนาขององค์กรปกครองส่วนท้องถิ่น	ยุทธศาสตร์ที่ ๖ การบริหารจัดการศิลปวัฒนธรรม จารีต ประเพณี และภูมิปัญญาท้องถิ่น
๓) แผนพัฒนาจังหวัดอุบลราชธานี พ.ศ.๒๕๖๖-๒๕๗๐ (ฉบับทบทวน พ.ศ.๒๕๖๗)	ประเด็นการพัฒหน้าที่ ๕ การส่งเสริมเมืองท่องเที่ยวแห่งความสุขหลายมิติสู่สากล
๔) แผนพัฒนากลุ่มจังหวัดภาคตะวันออกเฉียงเหนือตอนล่าง ๒ (พ.ศ. ๒๕๖๖ - ๒๕๗๐)	ประเด็นการพัฒหน้าที่ ๓ เพิ่มมูลค่าเศรษฐกิจสร้างสรรค์ด้านการท่องเที่ยวและกีฬา
๕) เป้าหมายการพัฒนาที่ยั่งยืน SDGs	เป้าหมายที่ ๔ สร้างหลักประกันว่าทุกคนมีการศึกษาที่มีคุณภาพอย่างครอบคลุมและเท่าเทียม และสนับสนุนโอกาสในการเรียนรู้ตลอดชีวิต
๖) แผนพัฒนาเศรษฐกิจและสังคมแห่งชาติ ฉบับที่ ๑๓	หมวดหมายที่ ๑๒ ไทยมีกำลังคนสมรรถนะสูงมุ่งเรียนรู้อย่างต่อเนื่องตอบโจทย์การพัฒนาแห่งอนาคต
๗) ยุทธศาสตร์ชาติ ๒๐ ปี	ยุทธศาสตร์ชาติที่ ๔ ด้านการสร้างโอกาสและความเสมอภาคทางสังคม

ยุทธศาสตร์ที่ ๖ การพัฒนาด้านการเมืองและการบริหารจัดการ

ยุทธศาสตร์	ความเชื่อมโยง
๑) ยุทธศาสตร์องค์การบริหารส่วนตำบลป่าโมง	ยุทธศาสตร์ที่ ๖ การพัฒนาด้านการศึกษา ศาสนา ประเพณี วัฒนธรรม
๒) ยุทธศาสตร์การพัฒนาขององค์กรปกครองส่วนท้องถิ่น	ยุทธศาสตร์ที่ ๗ การบริหารจัดการทรัพยากรขององค์กรปกครองส่วนท้องถิ่น
๓) แผนพัฒนาจังหวัดอุบลราชธานี พ.ศ.๒๕๖๖-๒๕๗๐ (ฉบับทบทวน พ.ศ.๒๕๖๗)	ประเด็นการพัฒนาที่ ๑ การพัฒนาเมืองน่าอยู่ทันสมัย
๔) แผนพัฒนากลุ่มจังหวัดภาคตะวันออกเฉียงเหนือ ตอนล่าง ๒ (พ.ศ. ๒๕๖๖ - ๒๕๗๐)	-
๕) เป้าหมายการพัฒนาที่ยั่งยืน SDGs	เป้าหมายที่ ๑๗ เสริมความเข้มแข็งให้แก่กลไกการดำเนินงานและฟื้นฟูหุ้นส่วนความร่วมมือระดับโลกเพื่อการพัฒนาที่ยั่งยืน
๖) แผนพัฒนาเศรษฐกิจและสังคมแห่งชาติ ฉบับที่ ๑๓	หมุดหมายที่ ๑๓ ไทยมีภาครัฐที่ทันสมัยมีประสิทธิภาพ และตอบโจทย์ประชาชน
๗) ยุทธศาสตร์ชาติ ๒๐ ปี	ยุทธศาสตร์ชาติที่ ๖ การปรับสมดุลและพัฒนาระบบการบริหารจัดการภาครัฐ

๓. การวิเคราะห์เพื่อพัฒนาท้องถิ่น

๓.๑ การวิเคราะห์กรอบการจัดทำยุทธศาสตร์ขององค์กรปกครองส่วนท้องถิ่น

ชื่อปัญหา	สภาพปัญหา	พื้นที่เป้าหมาย	แนวโน้มในอนาคต
๑.ปัญหาด้านโครงสร้างพื้นฐาน	๑.ถนนเพื่อการลำเลียงผล การ ผลิต ทาง การเกษตรไม่เพียงพอทำให้การลำเลียงผลผลิตไม่สะดวกล่าช้า	ทุกหมู่บ้าน	-การเกษตรยังเป็นพื้นฐานหลักทาง เศรษฐกิจของประเทศ ซึ่งหากระบบเศรษฐกิจระดับรากหญ้ามีความแข็งแกร่งจะส่งผลให้เศรษฐกิจของประเทศแข็งแกร่ง -การพัฒนาระบบขนส่งการลำเลียงผลผลิตจะช่วย ให้ ผลผลิตออกสู่ตลาดได้อย่างสะดวก รวดเร็ว และทันต่อความต้องการของผู้บริโภค
	๒.เส้นทางการคมนาคมระหว่างหมู่บ้านหรือระหว่างสถานที่ราชการที่สำคัญไม่สะดวกในการติดต่อเพื่อรับบริการจากหน่วยงานนั้นๆ	ทุกหมู่บ้าน	-การกระจายอำนาจให้แก่องค์กรปกครองส่วนท้องถิ่นทำให้ท้องถิ่นเป็นหน่วยราชการที่อยู่ใกล้ชิดกับประชาชนมากยิ่งขึ้น ประชาชนจะมารับบริการมากขึ้น จำเป็นอย่างยิ่งที่ต้องพัฒนาเส้นทางการคมนาคมให้มีความสะดวก
	๓.ขาดแหล่งน้ำเพื่อการอุปโภค บริโภคที่เพียงพอ โดยเฉพาะใน ฤดูแล้งจะรุนแรงมาก	หมู่บ้านที่ยังไม่มีระบบประปา	-น้ำเพื่อการอุปโภคและบริโภค เป็นปัจจัยที่สำคัญในการดำรงชีวิต ท้องถิ่นต้องดูแลจัดทำให้เพียงพอ
	๔.ระบบไฟฟ้ายังไม่ทั่วถึง โดยเฉพาะครัวเรือนที่ตั้งอยู่ห่างจากหมู่บ้านและไฟฟ้าเข้าไม่ถึง	ทุกหมู่บ้าน	-ระบบพลังงานทดแทน จะมีบทบาทสำคัญในอนาคต โดยเฉพาะไฟฟ้าพลังงานแสงอาทิตย์จะสามารถแก้ปัญหาสำหรับพื้นที่ห่างไกลคู่สายไฟฟ้า
	๕.ไฟฟ้าสาธารณะยังไม่เพียงพอ สำหรับจุดที่มีจำเป็นต้องติดตั้ง	ทุกหมู่บ้าน	-ปัญหาความไม่ปลอดภัยในชีวิตและทรัพย์สินนับวันยิ่งรุนแรงขึ้น การติดตั้งไฟฟ้าสาธารณะจะสามารถลดปัญหาได้ระดับหนึ่ง
๒.ปัญหาด้านแหล่งน้ำ	๑.ขาดระบบบริหารจัดการน้ำที่ดี เนื่องจากในฤดูน้ำหลากจะเกิดปัญหาน้ำท่วมเสมอ และในฤดูแล้งจะประสบปัญหาการขาดแคลนน้ำอย่างรุนแรง	ทุกหมู่บ้าน	-การสร้างระบบบริหารจัดการน้ำ ถือว่าเป็นการเตรียมรับมือกับปัญหาน้ำท่วมหรือขาดแคลนน้ำได้ดีที่สุด ไม่ว่าจะเป็นการสร้างที่กักเก็บน้ำ การสร้างระบบชลประทาน การสร้างระบบระบายน้ำ

ชื่อปัญหา	สภาพปัญหา	พื้นที่เป้าหมาย	แนวโน้มในอนาคต
๓.ปัญหาด้านเศรษฐกิจและความยากจน	๑.ประชาชนมีความยากจนมีภาระหนี้สินจำนวนมาก เนื่องจากยังขาดการวางแผนการประกอบอาชีพที่ดี	ทุกหมู่บ้าน	-ความเจริญของโลกทำให้ชีวิตประจำวันเปลี่ยนแปลง การวางแผนชีวิตที่ดีจะทำอยู่รอดในสังคม
	๒.ขาดอาชีพเสริมนอกฤดูกาลทำการเกษตร ไม่มีอาชีพที่แน่นอน ทำให้ขาดโอกาสที่จะพัฒนาและสร้างรายได้ให้กับครัวเรือน หรือชุมชน	ทุกหมู่บ้าน โดยเฉพาะ หมู่ที่ ๑	-สภาพอากาศ ฤดูกาลของโลกเปลี่ยนแปลงไป การพึ่งพาการเกษตรตามฤดูกาลอย่างเดียว ไม่เพียงพอที่จะสร้างชุมชนเข้มแข็ง
	๓.การขาดการรวมกลุ่มเพื่อประกอบอาชีพ ซึ่งกลุ่มนับว่าเป็นพลังสำคัญในระบบเศรษฐกิจของชุมชน	ทุกหมู่บ้าน	-ระบบการผลิตแบบกลุ่มจะช่วยให้ สามารถแข่งขันกับคู่แข่งได้ดีกว่า ทั้งด้านต้นทุน แรงงาน และผลผลิต
	๔.การขาดเงินทุนประกอบอาชีพ ประชาชนส่วนใหญ่ยังอยู่ในฐานะที่ยากจน การลงทุนประกอบอาชีพยังขาดแคลนทุนทรัพย์	ทุกหมู่บ้าน	-การส่งเสริมให้ระบบเศรษฐกิจฐานรากเข้มแข็งจะทำให้เศรษฐกิจของประเทศเข้มแข็ง และยั่งยืน
	๕.การขาดความสนใจจริงจัง จริงจ้ง ของประชาชนในพื้นที่เอง ในการเอาใจใส่หรือสนใจกับโครงการช่วยเหลือของภาครัฐ ทำให้โครงการที่รัฐส่งเสริมไม่ประสบความสำเร็จ	ทุกหมู่บ้าน	-โครงการส่งเสริมต่างๆที่รัฐจัดให้กับชุมชน จะประสบความสำเร็จ มากหรือน้อย ขึ้นอยู่กับความร่วมมือ ร่วมใจ ทศนคติของแต่ละชุมชน

ชื่อปัญหา	สภาพปัญหา	พื้นที่เป้าหมาย	แนวโน้มในอนาคต
๔.ปัญหาด้านสาธารณสุขและสังคม	๑.ประชาชนยังขาดความรู้และความเข้าใจในการป้องกันโรคระบาดต่างๆ ทำให้ยากแก่การป้องกัน	ทุกหมู่บ้าน	-ความเจริญของโลกทำให้ชีวิตประจำวันเปลี่ยนแปลง การวางแผนชีวิตที่ดีจะทำอยู่รอดในสังคม
	๒.ประชาชนยังขาดความสนใจในการรักษาสุขภาพและปัญหาด้านสุขอนามัย	ทุกหมู่บ้าน โดยเฉพาะ หมู่ที่ ๑	-สภาพอากาศ ฤดูกาลของโลกเปลี่ยนแปลงไป การพึ่งพาการเกษตรตามฤดูกาลอย่างเดียว ไม่เพียงพอที่จะสร้างชุมชนเข้มแข็ง
	๓.ผู้สูงอายุ ผู้พิการ ผู้ป่วยเอดส์ ถูกทอดทิ้ง ไม่ได้รับการดูแล ทำให้ต้องดำรงชีวิตอยู่ด้วยความยากลำบาก	ทุกหมู่บ้าน	-ระบบครอบครัวมีแนวโน้มเป็นครอบครัวเดี่ยวมากขึ้น สภาวะทางเศรษฐกิจจะบีบรัดให้แต่ละคนมุ่งเอาตัวรอด และเห็นแก่ตัว
	๔.การแพร่ระบาดของยาเสพติด ยังคงมีอยู่ในสังคมเนื่องจากขาดความต่อเนื่องในการปราบปรามและป้องกันปัญหา	ทุกหมู่บ้าน	-มีการพัฒนาวิธีการขนส่งยาเสพติดรูปแบบใหม่ ทำให้ยากแก่การป้องกันและสกัดกั้น วิธีที่จะบรรเทาปัญหาได้ก็คือการสร้างภูมิคุ้มกันทางสังคม โดยเน้นที่สถาบันครอบครัว
	๕.การทะเลาะวิวาทภัยของวัยรุ่น มีความรุนแรงมากขึ้นทุกวัน เนื่องจากค่านิยมการเลียนแบบ ที่ผิดๆ การส่งเสริมให้สถาบันครอบครัวมีความเข้มแข็งจะบรรเทาปัญหานี้ได้	ทุกหมู่บ้าน	-โครงการส่งเสริมต่างๆที่รัฐจัดให้กับชุมชน จะประสบความสำเร็จ มากหรือน้อย ขึ้นอยู่กับความร่วมมือ ร่วมใจ ทัศนคติของแต่ละชุมชน
	๖.ปัญหาที่เกิดจากภัยธรรมชาติเป็นปัญหาที่สร้างความเสียหายทางเศรษฐกิจ ชีวิตและทรัพย์สิน นับวันจะยิ่งรุนแรงขึ้น การเตรียมความพร้อมเสมอ จะช่วยลดความสูญเสียลงได้ในระดับหนึ่ง	ทุกหมู่บ้าน	-ปรากฏการณ์เอลนีโญ ทำให้สภาวะอากาศฤดูกาลของโลกเปลี่ยนแปลง เกิดภัยธรรมชาติที่มีความรุนแรงมากขึ้นเรื่อยๆ
	๗.เกิดอุบัติเหตุจำนวนมากในช่วงเทศกาลวันหยุด ทำให้เกิดความสูญเสียทั้งชีวิตและทรัพย์สิน	ทุกหมู่บ้าน โดยเฉพาะ หมู่ ๔	-เทคโนโลยีที่เจริญก้าวหน้า มีผลกับอัตราการเกิดอุบัติเหตุ

ชื่อปัญหา	สภาพปัญหา	พื้นที่เป้าหมาย	แนวโน้มในอนาคต
๕.ปัญหาด้านการศึกษา การศาสนา วัฒนธรรม ท้องถิ่น การกีฬาและนันทนาการ	๑.การศึกษาในระดับก่อนวัยเรียน ยังขาดสื่อและอุปกรณ์การเรียนที่ทันสมัยและเหมาะสมกับการพัฒนาการในวัยนี้	หมู่ ๓,๖,๗	-สื่อและอุปกรณ์การเรียนรู้นี้เป็นสิ่งจำเป็นและสำคัญต่อพัฒนาการเรียนรู้ของเด็กว่าจะมีความรู้ก้าวไกล เท่าทันต่อโลกเพียงใด
	๒.ประชาชนยังขาดแหล่งเรียนรู้ที่เป็นการศึกษาตาม อรรถศาสตร์ หรือ การศึกษานอกระบบ ทำให้ยังมีความรู้ที่ล้าหลัง ไม่ทันเหตุการณ์บ้านเมือง	ทุกหมู่บ้าน	-การศึกษาไม่มีที่สิ้นสุด การศึกษานอกระบบ จะเป็นอีกแนวทางหนึ่งในการสร้างกระบวนการคิดและการเรียนรู้ในชุมชน ทำให้เกิดการค้นพบศักยภาพของตนเอง
	๓.การเชื่อมศิลปกรรมทางศาสนาของคนทำให้ไม่มีที่ยึดเหนี่ยวจิตใจ ส่งผลให้เกิดปัญหาสังคมหลายเรื่องตามมา	ทุกหมู่บ้าน	-วัตถุนิยมเข้ามาครอบงำสังคม ทำให้เกิดความวุ่นวายในสังคม สมควรที่จะส่งเสริมให้เกิดศิลปกรรมโดยใช้ ศาสนาเป็นเครื่องยึดเหนี่ยว จิตใจ
	๔.วัฒนธรรมท้องถิ่นอันดีงาม ภูมิปัญญาชาวบ้านเริ่มสูญหาย เนื่องจากไม่ได้รับ ความสนใจ จากเยาวชนรุ่นหลัง	ทุกหมู่บ้าน	-วัฒนธรรมที่สั่งสมมาแต่โบราณจนเป็นเอกลักษณ์ของแต่ละท้องถิ่นจะสูญหายไปหากไม่มีการดำรงรักษาไว้
	๕.ประชาชนในพื้นที่ขาดการตื่นตัว ในการเล่นกีฬาเพื่อสุขภาพ	ทุกหมู่บ้าน	-การกีฬาจะพัฒนาเข้าสู่ระบบอาชีพมากขึ้น การเล่นกีฬาในอนาคตจะสามารถยึดเป็นอาชีพได้หรือการกีฬาจะสามารถสร้างสุขภาพที่ดีให้เกิดขึ้นได้ จึงสมควรที่จะมีการสนับสนุนการเล่นกีฬาในทุกรูปแบบ

ชื่อปัญหา	สภาพปัญหา	พื้นที่เป้าหมาย	แนวโน้มในอนาคต
๖.ปัญหาด้านการเมืองการบริหารและการพัฒนาบุคลากรท้องถิ่น	๑.ประชาชนยังขาดกระบวนการเรียนรู้ด้านการเมืองการปกครองทำให้กระบวนการตรวจสอบทางการเมืองยังอ่อนแอ	ทุกหมู่บ้าน	- การปกครองระบอบประชาธิปไตย เป็นการปกครองโดยประชาชน เพื่อประชาชน ดังนั้นการพัฒนาองค์ความรู้ด้านการเมืองการปกครองจะทำให้สังคมเกิดความสมดุล
	๒.ประชาชนยังขาดความสนใจในด้านการมีส่วนร่วม ด้านการเมือง การปกครอง และการบริหารหรือพัฒนาท้องถิ่นทำให้การดำเนินการเป็นเพียงการแก้ไขปัญหของบุคคลบางกลุ่ม	ทุกหมู่บ้าน	- การพัฒนาและการแก้ปัญหาหรือการวางแผนกำหนดทิศทาง การพัฒนาท้องถิ่นในอนาคต จำเป็นอย่างยิ่งที่ต้องอาศัยความร่วมมือ จากทุกฝ่าย
	๓. ประชาชนไม่เข้าใจระบบบริหาร งาน ของ อบต.ทำให้เกิดความเข้าใจผิดในการติดต่อประสานงาน อยู่บ่อยครั้ง	ทุกหมู่บ้าน	- อบต.เป็นหน่วยงานที่ใกล้ชิดกับประชาชน และนับวันภารกิจจะเพิ่มมากขึ้น ดังนั้นการสร้างความเข้าใจกับประชาชนจึงเป็นสิ่งสำคัญ
	๔.ข้าราชการหรือพนักงาน ต้องปรับปรุงกระบวนการทำงาน ให้สามารถตอบสนองความต้องการของประชาชนได้ดีที่สุด มากกว่าที่เป็นอยู่	พนักงานส่วนตำบล หรือ พนักงานจ้าง	- การบริการที่ดีขององค์กรเป็นสิ่งที่พึงปรารถนาของผู้รับบริการ ดังนั้น ข้าราชการผู้ปฏิบัติงานต้องมีจิตสำนึกในการให้บริการที่ดี
	๕.ระบบบริหารจัดการของภาครัฐยังมีกฎระเบียบที่มาก ทำให้การให้บริการประชาชนยังขาดความคล่องตัว และมีขั้นตอนมาก	พนักงานส่วนตำบล หรือ พนักงานจ้าง	- การอธิบาย และการประชาสัมพันธ์ การทำความเข้าใจให้กับประชาชน ในพื้นที่ได้ทราบถึงบทบาทและวิธีการบริหารงาน วิธีการทำงาน ของ

ชื่อปัญหา	สภาพปัญหา	พื้นที่ เป้าหมาย	แนวโน้มในอนาคต
๗.ปัญหาด้านการจัดการ ทรัพยากรธรรมชาติ สิ่งแวดล้อมและการท่องเที่ยว	๑.พื้นที่ป่าเสื่อมโทรมยังไม่ได้รับ การ ปรับปรุงแก้ไข หรือฟื้นฟู	ทุกหมู่บ้าน	- หากไม่มีการฟื้นฟูพื้นที่ป่า เสื่อมโทรม คุณภาพของดินจะ เสื่อมถอย
	๒.พื้นที่ป่าสีเขียวลดน้อยลง เนื่องจาก การบุกรุกถางป่า	ทุกหมู่บ้าน	- หากยังมีการทำลายป่าไปเรื่อย จะทำให้เกิดปัญหาระบบนิเวศ ปัญหาฝนแล้ง ปัญหาน้ำท่วม น้ำป่าไหลหลาก
	๓.ขยะและสิ่งปฏิกูล ถือว่าเป็นสิ่ง ที่กำลังจะสร้างปัญหาให้กับสังคม ชนบท หากไม่มีการวางแผนที่ดี จะกลายเป็นปัญหาที่ยากจะแก้ไข	ทุกหมู่บ้าน	- ควรจะมีการสร้างระบบบริหาร จัดการการกำจัดขยะอย่างถูกวิธี โดยไม่ก่อให้เกิดมลพิษต่อ สิ่งแวดล้อม เนื่องจากนับวัน ปริมาณขยะที่กำลังจะเพิ่มมากขึ้น มลพิษจะยิ่งมากขึ้น
	๔.สถานที่ท่องเที่ยวทางธรรมชาติ ในพื้นที่ยังไม่ได้รับการพัฒนา หรือปรับปรุงให้เป็นที่รู้จัก	หมู่ ๒ ,๕, ๖	- การท่องเที่ยวเชิงอนุรักษ์จะ เป็นที่ นิยมมากขึ้น สมควรที่ จะมี การ พัฒนา หรือ ดึง ศักยภาพที่มีอยู่ มาใช้ให้เกิด ประโยชน์มากที่สุด
	๕.ประชาชนยังไม่ได้ได้รับประโยชน์ เท่าที่ควร กับการที่จังหวัดสุโขทัย เป็นเมืองท่องเที่ยว เนื่องจากขาด การเชื่อมโยงด้านการท่องเที่ยว	ทุกหมู่บ้าน	- การเชื่อมโยงด้านการท่องเที่ยว การประชาสัมพันธ์ข้อมูลด้าน การท่องเที่ยวของท้องถิ่นแต่ละ ให้ จะก่อให้เกิดมูลค่าเพิ่มด้าน การท่องเที่ยว กระจายรายได้สู่ ชนบท

๓.๒.๒ การวิเคราะห์ศักยภาพเพื่อประเมินสภาพการพัฒนาในปัจจุบันและโอกาสพัฒนาในอนาคตขององค์การบริหารส่วนตำบล

การวิเคราะห์ศักยภาพเพื่อประเมินสภาพการพัฒนาในปัจจุบัน และโอกาสในการพัฒนาใน อนาคตของ องค์การบริหารส่วนตำบล เป็นการประเมินถึงโอกาสและภาวะคุกคามหรือข้อจำกัดอันเป็นสภาวะแวดล้อม ภายนอกที่มีผลต่อการพัฒนาท้องถิ่น รวมถึงจุดแข็งและจุดอ่อนของท้องถิ่น อันเป็นสภาวะแวดล้อมภายในของ องค์การปกครองส่วนท้องถิ่น โดยใช้เทคนิคการ SWOT analysis เพื่อพิจารณาศักยภาพการพัฒนาของแต่ละ ยุทธศาสตร์ โดยกำหนดค่าการให้คะแนน เป็น ๔ ระดับในแต่ละด้านดังนี้

ด้าน	มาก	ปานกลาง	น้อย	ไม่มี
จุดแข็ง	๓	๒	๑	๐
จุดอ่อน	-๓	-๒	-๑	๐
โอกาส	๓	๒	๑	๐
อุปสรรค/ข้อจำกัด	-๓	-๒	-๑	๐

๑. ศักยภาพการพัฒนาด้านโครงสร้างพื้นฐาน

จุดแข็ง(Strengths)

๑.ด้านการบริหารจัดการและความต้องการ ประชาชนมีความต้องการ ผู้นำ ผู้บริหาร สนับสนุน แนวคิดและกำหนดนโยบายการพัฒนาในด้านโครงสร้างพื้นฐานอย่างต่อเนื่อง

๒.บุคลากร องค์การบริหารส่วนตำบลป่าโมง มีบุคลากรและอัตรากำลัง จำนวนและคุณวุฒิ อยู่ใน ระดับที่พร้อมที่จะดำเนินการตามนโยบายการบริหารงาน

๓.งบประมาณ ต้นทุนการดำเนินงานด้านโครงสร้างพื้นฐาน โดยเฉลี่ยอยู่ในระดับที่ไม่สูงมาก โดยเฉพาะการก่อสร้างถนนลูกรัง เนื่องจากมีบ่อลูกรังอยู่ในพื้นที่ ส่วนต้นทุนอื่นๆขึ้นอยู่กับท้องตลาด

๔.เทคนิคการทำงาน ส่วนมาก เป็นงานที่ไม่ต้องใช้เทคนิคและวิธีการทำงานในระดับสูง

จุดอ่อน(Weakness=W)

๑. โครงการขนาดใหญ่ต้องใช้งบประมาณสูง องค์การบริหารส่วนตำบลป่าโมงไม่สามารถ ดำเนินโครงการได้

โอกาส(Opportunity=O)

๑.รัฐธรรมนูญแห่งราชอาณาจักรไทย พ.ศ.๒๕๔๐ ให้การสนับสนุนการดำเนินงานของท้องถิ่น ไม่ว่าจะ เป็นด้านเศรษฐกิจท้องถิ่น ระบบสาธารณสุขปโภค สาธารณูปการ เป็นต้น

๒.พระราชบัญญัติกำหนดแผนและขั้นตอนการกระจายอำนาจให้แก่องค์กรปกครองส่วนท้องถิ่นมี หน้าที่ในการจัดระบบบริการสาธารณะ เพื่อประโยชน์ของประชาชนในท้องถิ่น โดยที่หน่วยงานส่วนกลางและส่วน ภูมิภาค ส่งเสริมและสนับสนุนการถ่ายโอนภารกิจให้แก่ อบต.

อุปสรรคหรือข้อจำกัด(Threat=T)

๑.โครงการที่ต้องใช้เทคโนโลยีสูง หรือความชำนาญเป็นพิเศษ องค์การบริหารส่วนตำบลป่าโมง ยังไม่ มีความชำนาญและบุคลากร

สรุปคะแนนการวิเคราะห์ศักยภาพการพัฒนาด้านโครงสร้างพื้นฐาน

ด้าน	มาก	ปานกลาง	น้อย	ไม่มี
จุดแข็ง	๓			
จุดอ่อน			-๑	
โอกาส		๒		
อุปสรรค/ข้อจำกัด			-๑	
รวมคะแนนศักยภาพ=๓-๑+๒-๑ = ๓ คะแนน (มีศักยภาพโดยรวมมาก)				

๒. ศักยภาพการพัฒนาด้านการบริหารจัดการทรัพยากรน้ำ

จุดแข็ง(Strength=s)

๑.ด้านการบริหารจัดการและความต้องการ ประชาชนมีความต้องการ ผู้นำ ผู้บริหาร สนับสนุนแนวคิดและกำหนดนโยบายการพัฒนาในด้านการบริหารจัดการทรัพยากรน้ำ อย่างต่อเนื่อง

๒.บุคลากร องค์กรบริหารส่วนตำบลป่าโมง มีบุคลากรและอัตรากำลัง จำนวนและคุณวุฒิ อยู่ในระดับที่พร้อมที่จะดำเนินการตามนโยบายการบริหารงาน

๓.งบประมาณ ต้นทุนการดำเนินงาน โดยเฉลี่ยอยู่ในระดับที่ไม่สูงมาก

๔.เทคนิคการทำงาน ส่วนมาก เป็นงานที่ไม่ต้องใช้เทคนิคและวิธีการทำงานในระดับสูง

จุดอ่อน(Weakness=W)

๑.โครงการขนาดใหญ่ต้องใช้งบประมาณสูง องค์กรบริหารส่วนตำบลป่าโมงไม่สามารถดำเนินโครงการได้

โอกาส(Opportunity=O)

๑.การบริหารจัดการทรัพยากรน้ำเป็นยุทธศาสตร์การพัฒนาที่จังหวัดอุบลราชธานีให้ความสำคัญ และได้กำหนดไว้เป็นยุทธศาสตร์การพัฒนาของจังหวัด

๒.การเกิดปัญหาน้ำท่วมและฝนแล้งใหญ่ในทุกภูมิภาค ทำให้รัฐบาลและหน่วยงานที่เกี่ยวข้องตระหนักถึงความสำคัญการบริหารจัดการทรัพยากรน้ำ ทำให้องค์กรบริหารส่วนตำบลป่าโมงมีโอกาสได้รับการช่วยเหลือค่อนข้างมาก

อุปสรรคหรือข้อจำกัด(Threat=T)

๑.โครงการที่ต้องใช้เทคโนโลยีสูง หรือความชำนาญเป็นพิเศษ องค์กรบริหารส่วนตำบลป่าโมง ยังไม่มีความชำนาญและบุคลากร

สรุปคะแนนการวิเคราะห์ศักยภาพการพัฒนาด้านการบริหารจัดการทรัพยากรน้ำ

ด้าน	มาก	ปานกลาง	น้อย	ไม่มี
จุดแข็ง	๓			
จุดอ่อน			-๑	
โอกาส	๓			
อุปสรรค/ข้อจำกัด			-๑	
รวมคะแนนศักยภาพ=๓-๑+๓-๑= ๔ คะแนน (มีศักยภาพโดยรวมมาก)				

๓. ศักยภาพการพัฒนาด้านเศรษฐกิจและการแก้ไขปัญหาความยากจน

จุดแข็ง(Strength=s)

- ๑.บุคลากร องค์กรบริหารส่วนตำบลป่าโมง มีบุคลากรและอัตรากำลัง จำนวนและคุณวุฒิ อยู่ในระดับที่พร้อมที่จะดำเนินการตามนโยบายการบริหารงาน
- ๒.งบประมาณ ต้นทุนการดำเนินงาน โดยเฉลี่ยอยู่ในระดับที่ไม่สูงมาก
- ๓.เทคนิคการทำงาน ส่วนมาก เป็นงานที่ไม่ต้องใช้เทคนิคและวิธีการทำงานในระดับสูง

จุดอ่อน(Weakness=W)

- ๑.ระบบฐานข้อมูลด้านเศรษฐกิจและความยากจนไม่ถูกต้อง ไม่ชัดเจน ประชาชนให้ข้อมูลที่คลาดเคลื่อน
- ๒.ประชาชนยังสนใจ และมีความจริงใจ หรือตั้งใจจริงในโครงการที่รัฐจัดให้ความช่วยเหลือ

โอกาส(Opportunity=O)

- ๑.การแก้ไขปัญหาความยากจนเป็นยุทธศาสตร์การพัฒนาระดับชาติที่รัฐบาลส่งเสริม
- ๒.การแก้ไขปัญหาความยากจนเป็นยุทธศาสตร์การพัฒนาจังหวัดอุบลราชธานี โอกาสที่จะได้ขอรับการสนับสนุนงบประมาณมีมาก

อุปสรรคหรือข้อจำกัด(Threat=T)

- ๑.การแก้ไขปัญหาด้านเศรษฐกิจและความยากจน เป็นงานที่ต้องอาศัยความร่วมมือจากหลายๆ ส่วนที่ต้องประสานงานกัน ถึงจะเกิดผลสัมฤทธิ์
- ๒.ระเบียบกฎหมายที่เกี่ยวข้อง ค่อนข้างมากทำให้การดำเนินงานไม่คล่องตัว เกิดความล่าช้าในการทำงาน ประชาชนจึงเกิดความเบื่อหน่าย

สรุปคะแนนการวิเคราะห์ศักยภาพการพัฒนาด้านเศรษฐกิจและการแก้ไขปัญหาความยากจน

ด้าน	มาก	ปานกลาง	น้อย	ไม่มี
จุดแข็ง	๓			
จุดอ่อน		-๒		
โอกาส	๓			
อุปสรรค/ข้อจำกัด		-๒		
รวมคะแนนศักยภาพ=๓-๒+๓-๒= ๒ คะแนน (มีศักยภาพโดยรวมปานกลาง)				

๔. ศักยภาพการพัฒนาด้านสังคมและสาธารณสุข

จุดแข็ง (Strength=s)

- ๑.ด้านการบริหารจัดการผู้นำ ผู้บริหาร สนับสนุนแนวคิดและกำหนดนโยบายการพัฒนาในด้านสังคมและสาธารณสุขอย่างต่อเนื่อง
- ๒.บุคลากร องค์กรบริหารส่วนตำบลป่าโมง มีบุคลากรและอัตรากำลัง จำนวนและคุณวุฒิ อยู่ในระดับที่พร้อมที่จะดำเนินการตามนโยบายการบริหารงาน
- ๓.งบประมาณต้นทุนการดำเนินงานโดยเฉลี่ยอยู่ในระดับที่ไม่สูงมาก
- ๔.เทคนิคการทำงานส่วนมากเป็นงานที่ไม่ต้องใช้เทคนิคและวิธีการทำงานในระดับสูง

จุดอ่อน(Weakness=W)

- ๑.ระบบฐานข้อมูลด้านสังคมและสาธารณสุขไม่ถูกต้อง ไม่ชัดเจน ประชาชนให้ข้อมูลที่คลาดเคลื่อน
- ๒.ประชาชนยังสนใจ และมีความจริงใจ หรือตั้งใจจริงในโครงการที่รัฐจัดให้ความช่วยเหลือ

๓.ยังไม่มีบุคลากรที่มีความชำนาญเฉพาะด้านมารับผิดชอบงานด้านสังคม

โอกาส(Opportunity=O)

๑.ยุทธศาสตร์การพัฒนาด้านสังคมและการสาธารณสุขเป็นยุทธศาสตร์การพัฒนาระดับชาติที่รัฐบาลส่งเสริม

๒.ยุทธศาสตร์การพัฒนาด้านสังคมเป็นยุทธศาสตร์การพัฒนาจังหวัดอุบลราชธานี โอกาสที่จะได้ขอรับการสนับสนุนงบประมาณมีมาก

อุปสรรคหรือข้อจำกัด(Threat=T)

๑.การแก้ไขปัญหาด้านสังคมและการสาธารณสุข เป็นงานที่ต้องอาศัยความร่วมมือจากหลายๆ ส่วนที่ต้องประสานงานกัน ถึงจะเกิดผลสัมฤทธิ์

๒.ระเบียบกฎหมายที่เกี่ยวข้องค่อนข้างมากทำให้การดำเนินงานไม่คล่องตัว เกิดความล่าช้าในการทำงาน ประชาชนจึงเกิดความเบื่อหน่าย

สรุปคะแนนการวิเคราะห์ศักยภาพการพัฒนาด้านสังคมและสาธารณสุข

ด้าน	มาก	ปานกลาง	น้อย	ไม่มี
จุดแข็ง	๓			
จุดอ่อน		-๒		
โอกาส	๓			
อุปสรรค/ข้อจำกัด		-๒		
รวมคะแนนศักยภาพ=๓-๒+๓-๒= ๒ คะแนน (มีศักยภาพโดยรวมปานกลาง)				

๕.ศักยภาพการพัฒนาด้านการศึกษา ศาสนา วัฒนธรรมและการกีฬา

จุดแข็ง(Strengths)

๑.ด้านการบริหารจัดการผู้นำ ผู้บริหาร สนับสนุนแนวคิดและกำหนดนโยบายการพัฒนาในด้านการศึกษา ศาสนา และวัฒนธรรม

๒.บุคลากรองค์การบริหารส่วนตำบลป่าโมง มีบุคลากรและอัตรากำลัง จำนวนและคุณวุฒิ อยู่ในระดับที่พร้อมที่จะดำเนินการตามนโยบายการบริหารงาน

๓.งบประมาณ ต้นทุนการดำเนินงาน โดยเฉลี่ยอยู่ในระดับที่ไม่สูง

๔.เทคนิคการทำงานส่วนมากเป็นงานที่ไม่ต้องใช้เทคนิคและวิธีการทำงานในระดับสูง

จุดอ่อน(Weakness=W)

๑.ระบบฐานข้อมูลด้านสังคมและสาธารณสุขไม่ถูกต้องไม่ชัดเจน ประชาชนให้ข้อมูลที่คลาดเคลื่อน

๒.ยังไม่มีบุคลากรที่มีความชำนาญเฉพาะด้านมารับผิดชอบงานด้านการกีฬา

โอกาส(Opportunity=O)

๑.ยุทธศาสตร์การพัฒนาด้านการศึกษาเป็นยุทธศาสตร์การพัฒนาระดับชาติที่รัฐบาลส่งเสริม

๒.ยุทธศาสตร์การพัฒนาวัฒนธรรมประเพณีท้องถิ่นเป็นยุทธศาสตร์ที่จังหวัดอุบลราชธานีให้ความสำคัญ

อุปสรรคหรือข้อจำกัด(Threat=T)

๑.การแก้ไขปัญหาด้านด้านสังคมและการสาธารณสุข เป็นงานที่ต้องอาศัยความร่วมมือจากหลายๆ ส่วนที่ต้องประสานงานกันถึงจะเกิดผลสัมฤทธิ์

สรุปคะแนนการวิเคราะห์ศักยภาพการพัฒนาด้านการศึกษา วัฒนธรรมฯ

ด้าน	มาก	ปานกลาง	น้อย	ไม่มี
จุดแข็ง	๓			
จุดอ่อน		-๒		
โอกาส	๓			
อุปสรรค/ข้อจำกัด			-๑	
รวมคะแนนศักยภาพ=๓-๒+๓-๑= ๓ คะแนน (มีศักยภาพโดยรวมมาก)				

๖. ศักยภาพการพัฒนาด้านการเมือง การบริหารและการพัฒนาบุคลากรท้องถิ่น

จุดแข็ง(Strengths)

๑.ด้านการบริหารจัดการผู้นำ ผู้บริหาร สนับสนุนแนวคิดและกำหนดนโยบายการพัฒนาในด้านการเมือง การบริหาร และการพัฒนาบุคลากรท้องถิ่น

๒.บุคลากร องค์กรการบริหารส่วนตำบลป่าโมง มีบุคลากรและอัตรากำลัง จำนวนและคุณวุฒิ อยู่ในระดับที่พร้อมที่จะดำเนินการตามนโยบายการบริหารงาน

๓.งบประมาณ ต้นทุนการดำเนินงาน โดยเฉลี่ยอยู่ในระดับที่ไม่สูง

จุดอ่อน(Weakness=W)

๑.ประชาชนยังขาดความสนใจในเรื่องการเมืองการปกครอง

๒.ประชาชนยังไม่เข้าใจบทบาทของตนเองในการพัฒนาท้องถิ่น

โอกาส(Opportunity=O)

๑.ยุทธศาสตร์การพัฒนาด้านการเมืองการบริหารราชการที่ดี เป็นยุทธศาสตร์การพัฒนาระดับชาติที่รัฐบาลส่งเสริม

๒.ยุทธศาสตร์การพัฒนาด้านการเมืองการบริหารราชการที่ดี เป็นยุทธศาสตร์การพัฒนาจังหวัดอุบลราชธานี มีโอกาสได้รับการสนับสนุนมาก

อุปสรรคหรือข้อจำกัด(Threat=T)

๑.การพัฒนาการเมืองการบริหารเป็นงานที่ต้องอาศัยความร่วมมือจากหลาย ๆ ส่วนที่ต้องประสานงานกัน ถึงจะเกิดผลสัมฤทธิ์

๒.การพัฒนาการเมืองการบริหาร เป็นงานที่ต้องอาศัยจิตสำนึก เกี่ยวกับการใช้ดุลพินิจส่วนบุคคล จึงเป็นงานที่ค่อนข้างจะคาดเดาผลงานได้ยาก

สรุปคะแนนการวิเคราะห์ศักยภาพการพัฒนาด้านการเมือง การบริหารและการพัฒนาบุคลากรท้องถิ่น

ด้าน	มาก	ปานกลาง	น้อย	ไม่มี
จุดแข็ง	๓			
จุดอ่อน		-๒		
โอกาส	๓			
อุปสรรค/ข้อจำกัด		-๒		
รวมคะแนนศักยภาพ=๓-๒+๓-๒= ๒ คะแนน (มีศักยภาพโดยรวมปานกลาง)				

๗. ศักยภาพการพัฒนาด้านการท่องเที่ยวและการจัดการทรัพยากรธรรมชาติสิ่งแวดล้อม

จุดแข็ง(Strengths)

๑.ด้านการบริหารจัดการผู้นำ ผู้บริหาร สนับสนุนแนวคิดและกำหนดนโยบายการพัฒนาในด้าน

การท่องเที่ยวและการจัดการทรัพยากรธรรมชาติสิ่งแวดล้อม

๒.งบประมาณ ต้นทุนการดำเนินงาน โดยเฉลี่ยอยู่ในระดับที่ไม่สูง

จุดอ่อน(Weakness=W)

๑.ประชาชนยังขาดความสนใจในเรื่องการจัดการทรัพยากรธรรมชาติ

๒.ประชาชนได้รับผลประโยชน์จากการท่องเที่ยวค่อนข้างน้อย เนื่องจากไม่มีการเชื่อมโยงด้านการท่องเที่ยวในจังหวัด

โอกาส(Opportunity=O)

๑.ยุทธศาสตร์การพัฒนาด้านการท่องเที่ยวและการจัดการทรัพยากรธรรมชาติสิ่งแวดล้อม เป็นยุทธศาสตร์การพัฒนาระดับชาติที่รัฐบาลส่งเสริม

๒.ยุทธศาสตร์การพัฒนาด้านการท่องเที่ยวและการจัดการทรัพยากรธรรมชาติและสิ่งแวดล้อมเป็นยุทธศาสตร์การพัฒนาจังหวัดอุบลราชธานี มีโอกาสได้รับการสนับสนุนมาก

อุปสรรคหรือข้อจำกัด(Threat=T)

๑.ขาดการบูรณาการและการประสานงานที่ดี ในหน่วยงานที่เกี่ยวข้อง

๒.ระดับจังหวัดยังขาดการเชื่อมโยงด้านการท่องเที่ยว และการกระจายผลประโยชน์ด้านการท่องเที่ยวยังไม่ทั่วถึง

สรุปคะแนนการวิเคราะห์ศักยภาพการพัฒนาด้านการท่องเที่ยวและการจัดการทรัพยากรธรรมชาติฯ

ด้าน	มาก	ปานกลาง	น้อย	ไม่มี
จุดแข็ง	๓			
จุดอ่อน		-๒		
โอกาส	๓			
อุปสรรค/ข้อจำกัด		-๒		
รวมคะแนนศักยภาพ=๓-๒+๓-๒= ๒ คะแนน (มีศักยภาพโดยรวมปานกลาง)				

ส่วนที่ ๓
การนำแผนพัฒนาท้องถิ่นไปสู่การปฏิบัติ



องค์การบริหารส่วนตำบลป่าโมง
อำเภอเดชอุดม จังหวัดอุบลราชธานี

ส่วนที่ ๓ การนำแผนพัฒนาท้องถิ่นไปสู่การปฏิบัติ

๑. ยุทธศาสตร์การพัฒนาและแผนงาน

ที่	ยุทธศาสตร์	ด้าน	แผนงาน	หน่วยงานรับผิดชอบหลัก	หน่วยงานสนับสนุน
๑	การพัฒนาด้านโครงสร้างพื้นฐาน	บริการชุมชนและสังคม	เคหะและชุมชน	กองช่าง	สำนักงานปลัด
		การเศรษฐกิจ	อุตสาหกรรมและการโยธา	กองช่าง	สำนักงานปลัด
			การเกษตร	กองช่าง	สำนักงานปลัด
๒	การพัฒนาด้านคุณภาพชีวิตและสังคม	บริการชุมชนและสังคม	สาธารณสุข	สำนักงานปลัด	กองคลัง
			การศาสนาวัฒนธรรมและนันทนาการ	กองการศึกษา	สำนักงานปลัด
			สังคมสงเคราะห์	งานสวัสดิการสังคม	สำนักงานปลัด
			สร้างความเข้มแข็งของชุมชน	สำนักงานปลัด	
		บริหารงานทั่วไป	การรักษาความสงบภายใน	สำนักงานปลัด	
		การดำเนินงานอื่น	งบกลาง	สำนักงานปลัด	กองคลัง
		บริหารงานทั่วไป	บริหารงานทั่วไป	สำนักงานปลัด	กองคลัง
๓	การพัฒนาด้านทรัพยากรธรรมชาติและสิ่งแวดล้อม	บริการชุมชนและสังคม	สร้างความเข้มแข็งของชุมชน	สำนักงานปลัด	
			เคหะและชุมชน	สำนักงานปลัด	กองช่าง
		การเศรษฐกิจ	การเกษตร	สำนักงานปลัด	กองช่าง
๔	การพัฒนาด้านเศรษฐกิจ	บริการชุมชนและสังคม	สร้างความเข้มแข็งของชุมชน	สำนักงานปลัด	
		การเศรษฐกิจ	การเกษตร	สำนักงานปลัด	กองช่าง
๕	การพัฒนาด้านการศึกษา ศาสนา ประเพณีวัฒนธรรม	บริการชุมชนและสังคม	การศึกษา	กองการศึกษา	สำนักงานปลัด
			สังคมสงเคราะห์	สำนักงานปลัด	
			การศาสนา วัฒนธรรมและนันทนาการ	กองการศึกษา	สำนักงานปลัด
			สร้างความเข้มแข็งของชุมชน	สำนักงานปลัด	
๖	การพัฒนาด้านการเมืองและการบริหารจัดการ	บริการชุมชนและสังคม	สร้างความเข้มแข็งของชุมชน	สำนักงานปลัด	
		บริหารทั่วไป	บริหารงานทั่วไป	สำนักงานปลัด	กองคลัง
		บริการชุมชนและสังคม	เคหะและชุมชน	กองช่าง	สำนักงานปลัด
		การดำเนินงานอื่น	งบกลาง	สำนักงานปลัด	กองช่าง
		บริการชุมชนและสังคม	การศาสนาวัฒนธรรมและนันทนาการ	กองการศึกษา	สำนักงานปลัด
		การเศรษฐกิจ	การเกษตร	กองช่าง	สำนักงานปลัด
รวม	๖ ยุทธศาสตร์	๔ ด้าน	๑๐ แผนงาน		

บัญชีสรุปโครงการพัฒนา
แผนพัฒนาท้องถิ่น (แบบ ผ.๐๑)



องค์การบริหารส่วนตำบลป่าโมก
อำเภอเดชอุดม จังหวัดอุบลราชธานี

๒. บัญชีโครงการพัฒนาท้องถิ่น

แบบ ผ.๑๑

บัญชีสรุปโครงการพัฒนา
แผนพัฒนาท้องถิ่น (พ.ศ. ๒๕๖๖ - ๒๕๗๐)
องค์การบริหารส่วนตำบลป่าโมง อำเภอดงหลวง จังหวัดอุบลราชธานี

ยุทธศาสตร์	ปี ๒๕๖๖		ปี ๒๕๖๗		ปี ๒๕๖๘		ปี ๒๕๖๙		ปี ๒๕๗๐		รวม ๕ ปี	
	จำนวนโครงการ	งบประมาณ (บาท)	จำนวนโครงการ	งบประมาณ (บาท)	จำนวนโครงการ	งบประมาณ (บาท)	จำนวนโครงการ	งบประมาณ (บาท)	จำนวนโครงการ	งบประมาณ (บาท)	จำนวนโครงการ	งบประมาณ (บาท)
๑) ยุทธศาสตร์การพัฒนา ด้านโครงสร้างพื้นฐาน												
๑.๑ แผนงานเคหะและชุมชน	๔๒	๔,๖๗๖,๕๐๐	๓๘	๔,๘๓๓,๐๐๐	๔๔	๖,๐๕๑,๐๐๐	๓๖	๔,๗๒๐,๕๐๐	๕๑	๖,๔๕๗,๖๐๐	๒๑๑	๒๖,๗๓๘,๖๐๐
๑.๒ แผนงานอุตสาหกรรมและการโยธา	๒๗	๘,๒๓๕,๐๐๐	๓๗	๖,๙๒๖,๖๐๐	๔๖	๘,๐๓๖,๖๕๖	๔๑	๘,๕๗๘,๘๐๐	๗๗	๑๔,๔๙๓,๔๕๖	๒๒๘	๔๖,๒๗๐,๕๑๒
๑.๒ แผนงานการเกษตร	-	-	๓	๕๐๐,๐๐๐	๖	๑,๕๐๗,๐๐๐	๓	๔๕๐,๐๐๐	๖	๑,๕๕๗,๐๐๐	๑๘	๔,๐๑๔,๐๐๐
รวม	๖๙	๑๒,๙๑๑,๕๐๐	๗๘	๑๒,๒๕๙,๖๐๐	๙๖	๑๕,๕๙๔,๖๕๖	๘๐	๑๓,๗๔๙,๓๐๐	๑๓๔	๒๒,๕๐๘,๐๕๖	๔๕๗	๗๗,๐๒๓,๑๑๒
๒) ยุทธศาสตร์การพัฒนา ด้านคุณภาพชีวิตและสังคม												
๒.๑ แผนงานสาธารณสุข	๑๙	๔๔๐,๐๐๐	๑๙	๔๔๐,๐๐๐	๑๙	๔๔๐,๐๐๐	๑๙	๔๔๐,๐๐๐	๑๙	๔๔๐,๐๐๐	๙๕	๒,๒๐๐,๐๐๐
๒.๒ แผนงานการศึกษาวัฒนธรรมและนันทนาการ	๑	๑๐๐,๐๐๐	๑	๑๐๐,๐๐๐	๑	๑๐๐,๐๐๐	๑	๑๐๐,๐๐๐	๑	๑๐๐,๐๐๐	๕	๕๐๐,๐๐๐
๒.๓ แผนงานสังคมสงเคราะห์	๕	๙๐,๐๐๐	๕	๙๐,๐๐๐	๖	๒๙๐,๐๐๐	๖	๒๙๐,๐๐๐	๖	๒๙๐,๐๐๐	๒๘	๑,๐๕๐,๐๐๐
๒.๔ แผนงานสร้างความเข้มแข็งของชุมชน	๗	๒๙๕,๐๐๐	๓	๒๙๕,๐๐๐	๓	๒๙๕,๐๐๐	๓	๒๙๕,๐๐๐	๓	๒๙๕,๐๐๐	๑๙	๑,๔๗๕,๐๐๐
๒.๕ แผนงานการรักษาความสงบภายใน	๖	๘๙๐,๐๐๐	๖	๘๙๐,๐๐๐	๖	๘๙๐,๐๐๐	๖	๘๙๐,๐๐๐	๖	๘๙๐,๐๐๐	๓๐	๔,๔๕๐,๐๐๐
๒.๖ แผนงานงบกลาง	๓	๗,๒๓๙,๖๐๐	๓	๗,๒๓๙,๖๐๐	๓	๗,๒๓๙,๖๐๐	๓	๗,๒๓๙,๖๐๐	๓	๗,๒๓๙,๖๐๐	๑๕	๓๖,๑๙๘,๐๐๐
๒.๗ แผนงานบริหารงานทั่วไป	๑	๑๐,๐๐๐	๑	๑๐,๐๐๐	๑	๑๐,๐๐๐	๑	๑๐,๐๐๐	๑	๑๐,๐๐๐	๕	๕๐,๐๐๐
รวม	๔๒	๙,๐๕๔,๖๐๐	๓๘	๙,๐๕๔,๖๐๐	๓๙	๙,๒๕๔,๖๐๐	๓๙	๙,๒๕๔,๖๐๐	๓๙	๙,๒๕๔,๖๐๐	๑๙๗	๔๕,๘๗๓,๐๐๐

ยุทธศาสตร์	ปี ๒๕๖๖		ปี ๒๕๖๗		ปี ๒๕๖๘		ปี ๒๕๖๙		ปี ๒๕๗๐		รวม ๕ ปี	
	จำนวนโครงการ	งบประมาณ (บาท)	จำนวนโครงการ	งบประมาณ (บาท)	จำนวนโครงการ	งบประมาณ (บาท)	จำนวนโครงการ	งบประมาณ (บาท)	จำนวนโครงการ	งบประมาณ (บาท)	จำนวนโครงการ	งบประมาณ (บาท)
๓) ยุทธศาสตร์การพัฒนาด้านทรัพยากรธรรมชาติและสิ่งแวดล้อม												
๓.๑ แผนงานสร้างความเข้มแข็งของชุมชน	-	-	-	-	-	-	-	-	-	-	-	-
๓.๒ แผนงานเคหะและชุมชน	๑	๒๐,๐๐๐	๒	๔๐,๐๐๐	๓	๔๔๐,๐๐๐	๑	๒๐,๐๐๐	๑	๒๐,๐๐๐	๘	๕๔๐,๐๐๐
๓.๓ แผนงานการเกษตร	๕	๑๑๐,๐๐๐	๕	๑๑๐,๐๐๐	๕	๑๑๐,๐๐๐	๕	๑๑๐,๐๐๐	๕	๑๑๐,๐๐๐	๒๕	๕๕๐,๐๐๐
รวม	๖	๑๓๐,๐๐๐	๗	๑๕๐,๐๐๐	๘	๕๕๐,๐๐๐	๖	๑๓๐,๐๐๐	๖	๑๓๐,๐๐๐	๓๓	๑,๐๙๐,๐๐๐
๔) ยุทธศาสตร์การพัฒนาด้านเศรษฐกิจ												
๔.๑ แผนงานสร้างความเข้มแข็งของชุมชน	๘	๙๑๐,๐๐๐	๘	๙๑๐,๐๐๐	๘	๙๑๐,๐๐๐	๘	๙๑๐,๐๐๐	๘	๙๑๐,๐๐๐	๔๐	๔,๕๕๐,๐๐๐
๔.๒ แผนงานการเกษตร	๑๑	๖๔๐,๐๐๐	๑๑	๖๔๐,๐๐๐	๑๑	๖๔๐,๐๐๐	๑๑	๖๔๐,๐๐๐	๑๑	๖๔๐,๐๐๐	๕๕	๓,๒๐๐,๐๐๐
รวม	๑๙	๑,๕๕๐,๐๐๐	๑๙	๑,๕๕๐,๐๐๐	๑๙	๑,๕๕๐,๐๐๐	๑๙	๑,๕๕๐,๐๐๐	๑๙	๑,๕๕๐,๐๐๐	๙๕	๗,๗๕๐,๐๐๐
๕) ยุทธศาสตร์การพัฒนาด้านการศึกษา ศาสนา ประเพณี วัฒนธรรม												
๕.๑ แผนงานการศึกษา	๑๖	๓,๗๐๓,๔๘๖	๑๗	๓,๗๒๓,๔๘๖	๑๘	๓,๗๖๓,๔๘๖	๑๘	๓,๗๖๓,๔๘๖	๑๘	๓,๗๖๓,๔๘๖	๘๗	๑๘,๗๑๗,๔๓๐
๕.๒ แผนงานสังคมสงเคราะห์	๑	๕๐,๐๐๐	๑	๕๐,๐๐๐	๑	๕๐,๐๐๐	๑	๕๐,๐๐๐	๑	๕๐,๐๐๐	๕	๒๕๐,๐๐๐
๕.๓ แผนงานการศาสนา วัฒนธรรมและนันทนาการ	๑๒	๒๓๐,๐๐๐	๑๒	๒๓๐,๐๐๐	๑๒	๒๓๐,๐๐๐	๑๒	๒๓๐,๐๐๐	๑๒	๒๓๐,๐๐๐	๕๙	๑,๑๕๐,๐๐๐
๕.๔ แผนงานสร้างความเข้มแข็งของชุมชน	๑	๑๐,๐๐๐	๑	๑๐,๐๐๐	๑	๑๐,๐๐๐	๑	๑๐,๐๐๐	๑	๑๐,๐๐๐	๕	๕๐,๐๐๐
รวม	๓๐	๓,๙๙๓,๙๗๒	๓๑	๔,๐๐๘,๙๗๒	๓๒	๔,๐๔๘,๙๗๒	๓๒	๔,๐๔๘,๙๗๒	๓๒	๔,๐๔๘,๙๗๒	๑๕๗	๒๐,๑๕๗,๔๓๐

ยุทธศาสตร์	ปี ๒๕๖๖		ปี ๒๕๖๗		ปี ๒๕๖๘		ปี ๒๕๖๙		ปี ๒๕๗๐		รวม ๕ ปี	
	จำนวนโครงการ	งบประมาณ (บาท)	จำนวนโครงการ	งบประมาณ (บาท)	จำนวนโครงการ	งบประมาณ (บาท)	จำนวนโครงการ	งบประมาณ (บาท)	จำนวนโครงการ	งบประมาณ (บาท)	จำนวนโครงการ	งบประมาณ (บาท)
๖) ยุทธศาสตร์การพัฒนาด้านการเมืองและการบริหารจัดการ												
๖.๑ แผนงานสร้างความเข้มแข็งของชุมชน	๒	๒๐,๐๐๐	๒	๒๐,๐๐๐	๔	๕๗๐,๐๐๐	๒	๒๐,๐๐๐	๓	๔๒๐,๐๐๐	๑๓	๑,๐๕๐,๐๐๐
๖.๒ แผนงานบริหารงานทั่วไป	๙	๙๘๐,๐๐๐	๙	๙๘๐,๐๐๐	๙	๙๘๐,๐๐๐	๙	๙๘๐,๐๐๐	๙	๙๘๐,๐๐๐	๔๕	๔,๙๐๐,๐๐๐
๖.๓ แผนงานเคหะและชุมชน	๑	๑๐,๐๐๐	๑	๑๐,๐๐๐	๑	๑๐,๐๐๐	๑	๑๐,๐๐๐	๑	๑๐,๐๐๐	๕	๕๐,๐๐๐
๖.๔ แผนงานงบกลาง	๔	๓๐๕,๐๐๐	๔	๓๐๕,๐๐๐	๔	๓๐๕,๐๐๐	๔	๓๐๕,๐๐๐	๔	๓๐๕,๐๐๐	๒๐	๑,๕๒๕,๐๐๐
๖.๕ แผนงานการศาสนา วัฒนธรรมและนันทนาการ	๑	๕๐,๐๐๐	๑	๕๐,๐๐๐	๑	๕๐,๐๐๐	๑	๕๐,๐๐๐	๑	๕๐,๐๐๐	๕	๒๕๐,๐๐๐
๖.๖ แผนงานการเกษตร	๑	๑๐,๐๐๐	๑	๑๐,๐๐๐	๑	๑๐,๐๐๐	๑	๑๐,๐๐๐	๑	๑๐,๐๐๐	๕	๕๐,๐๐๐
รวม	๑๘	๑,๓๒๕,๐๐๐	๑๘	๑,๓๒๕,๐๐๐	๒๐	๑,๘๗๕,๐๐๐	๑๘	๑,๓๒๕,๐๐๐	๑๙	๑,๗๒๕,๐๐๐	๙๓	๗,๘๒๕,๐๐๐
รวมทั้งสิ้น	๑๘๔	๒๘,๙๗๔,๕๘๖	๑๙๑	๒๘,๓๖๒,๖๘๖	๒๑๔	๓๒,๘๘๗,๗๔๒	๑๙๔	๓๐,๐๗๒,๓๘๖	๒๔๙	๓๙,๒๓๑,๑๔๒	๑,๐๓๒	๑๕๙,๕๒๘,๕๔๒

บัญชีสรุปโครงการพัฒนา ที่นำมาจากแผนพัฒนาหมู่บ้านและชุมชน
องค์การบริหารส่วนตำบลป่าโมง อำเภอดงหลวง จังหวัดอุบลราชธานี

โครงการพัฒนา ที่นำมาจากแผนพัฒนาหมู่บ้านและชุมชน	ปี ๒๕๖๖		ปี ๒๕๖๗		ปี ๒๕๖๘		ปี ๒๕๖๙		ปี ๒๕๗๐		รวม ๕ ปี	
	จำนวนโครงการ	งบประมาณ (บาท)	จำนวนโครงการ	งบประมาณ (บาท)	จำนวนโครงการ	งบประมาณ (บาท)	จำนวนโครงการ	งบประมาณ (บาท)	จำนวนโครงการ	งบประมาณ (บาท)	จำนวนโครงการ	งบประมาณ (บาท)
	๓๙	๕๖,๕๓๓,๘๕๐	๖๑	๘๐,๗๓๕,๔๕๐	๖๕	๔๘,๘๙๑,๓๐๐	๗๒	๙๘,๒๘๓,๓๐๐	๑๐๒	๑๑๒,๑๖๑,๘๐๐	๓๓๙	๓๙๖,๖๐๕,๗๐๐
รวมทั้งสิ้น	๓๙	๕๖,๕๓๓,๘๕๐	๖๑	๘๐,๗๓๕,๔๕๐	๖๕	๔๘,๘๙๑,๓๐๐	๗๒	๙๘,๒๘๓,๓๐๐	๑๐๒	๑๑๒,๑๖๑,๘๐๐	๓๓๙	๓๙๖,๖๐๕,๗๐๐

รายละเอียดโครงการพัฒนาท้องถิ่น (แบบ พ.๐๒)



องค์การบริหารส่วนตำบลป่าโมก
อำเภอเดชอุดม จังหวัดอุบลราชธานี

๒. บัญชีโครงการพัฒนาท้องถิ่น

รายละเอียดโครงการพัฒนา
แผนพัฒนาท้องถิ่น (พ.ศ. ๒๕๖๖ - ๒๕๗๐) แก้ไขครั้งที่ ๑/๒๕๖๖
องค์การบริหารส่วนตำบลป่าโมง อำเภอเดชอุดม จังหวัดอุบลราชธานี

- ก. ยุทธศาสตร์ชาติ ๒๐ ปี : ยุทธศาสตร์ชาติที่ ๑ ด้านความมั่นคง
- ข. แผนพัฒนาเศรษฐกิจและสังคมแห่งชาติฉบับที่ ๑๓ : หมายเหตุที่ ๑ ไทยเป็นประเทศชั้นนำด้านสินค้าเกษตรและเกษตรแปรรูปมูลค่าสูง
- ค. เป้าหมายการพัฒนาที่ยั่งยืน SDGs : เป้าหมายที่ ๙ สร้างโครงสร้างพื้นฐานที่มีความทนทานส่งเสริมการพัฒนาอุตสาหกรรมที่ครอบคลุมและยั่งยืน และส่งเสริมนวัตกรรม
- ง. ยุทธศาสตร์จังหวัดอุบลราชธานี : ประเด็นการพัฒนาที่ ๑ การพัฒนาเมืองน่าอยู่ทันสมัย
- จ. ยุทธศาสตร์การพัฒนาองค์กรปกครองส่วนท้องถิ่นในเขตจังหวัด : ยุทธศาสตร์ที่ ๑ การพัฒนาโครงสร้างพื้นฐาน
- ๑. ยุทธศาสตร์การพัฒนาด้านโครงสร้างพื้นฐาน
 - ๑.๑ กลยุทธ์ : ต่อเติม ปรับปรุง บำรุงรักษา ระบบไฟฟ้าสาธารณะ : ก่อสร้าง ต่อเติม ปรับปรุง บำรุงรักษา ระบบประปาหมู่บ้าน

๑.๑.๑ แผนงานเคหะและชุมชน

ที่	โครงการ	วัตถุประสงค์	เป้าหมายผลผลิตของโครงการ	งบประมาณและที่มา					ตัวชี้วัด (KPI)	ผลลัพธ์ที่คาดว่าจะได้รับ	หน่วยงานที่รับผิดชอบ
				๒๕๖๖ (บาท)	๒๕๖๗ (บาท)	๒๕๖๘ (บาท)	๒๕๖๙ (บาท)	๒๕๗๐ (บาท)			
๑	อุดหนุนการไฟฟ้าส่วนภูมิภาคเพื่อขยายเขตบริการไฟฟ้า จากนางานนี้ - นานายสมพงษ์ ศรีศิลป์ หมู่ที่ ๑	เพื่อให้ราษฎรมีไฟฟ้าแสงสว่างและเพื่อความปลอดภัยในชีวิตและทรัพย์สิน	ขยายเขตไฟฟ้า จากนางานนี้ - นานายสมพงษ์ ศรีศิลป์ ตามแบบ อบต.ป่าโมง หรือตามโครงการ	๓๐,๐๐๐ อบต.	-	๓๐,๐๐๐ อบต.	-	๓๐,๐๐๐ อบต.	ร้อยละของครัวเรือนมีไฟฟ้าใช้เพิ่มขึ้น	ราษฎรมีไฟฟ้าแสงสว่างและเพื่อความปลอดภัย	กองช่าง
๒	ติดตั้งไฟฟ้าส่องทาง จาก บ.นายณรงค์ - บ.นายสำลี หมู่ที่ ๑	เพื่อให้ราษฎรมีไฟฟ้าแสงสว่างและเพื่อความปลอดภัยในชีวิตและทรัพย์สิน	ติดตั้งไฟฟ้าส่องทาง จาก บ.นายณรงค์ - บ.นายสำลี จำนวน ๓ จุด ยาว ๓๐๐ เมตร ตามแบบ อบต.ป่าโมง หรือตามโครงการ	๒๒,๐๐๐ อบต.	-	๒๒,๐๐๐ อบต.	-	๒๒,๐๐๐ อบต.	ร้อยละของครัวเรือนมีไฟฟ้าใช้เพิ่มขึ้น	ราษฎรมีไฟฟ้าแสงสว่างและเพื่อความปลอดภัย	กองช่าง

๑.๑.๑ แผนงานเคหะและชุมชน (ต่อ)

ที่	โครงการ	วัตถุประสงค์	เป้าหมายผลผลิตของโครงการ	งบประมาณและที่มา					ตัวชี้วัด (KPI)	ผลลัพธ์ที่คาดว่าจะได้รับ	หน่วยงานที่รับผิดชอบ
				๒๕๖๖ (บาท)	๒๕๖๗ (บาท)	๒๕๖๘ (บาท)	๒๕๖๙ (บาท)	๒๕๗๐ (บาท)			
๓	อุดหนุนการไฟฟ้าส่วนภูมิภาค เพื่อขยายเขตบริการไฟฟ้า ซอยพ้อใหญ่มา – นานายไพบูรณ์ บัวใหญ่ หมู่ที่ ๒	เพื่อให้ราษฎรมีไฟฟ้าแสงสว่างและเพื่อความปลอดภัยในชีวิตและทรัพย์สิน	ขยายเขตไฟฟ้า ซอยพ้อใหญ่มา – นานายไพบูรณ์ บัวใหญ่ ยาว ๘๐๐ เมตร ตามแบบ อบต.ป่าโมง หรือตามโครงการ	-	-	๒๒๐,๐๐๐ อบต.	-	๒๒๐,๐๐๐ อบต.	ร้อยละของครัวเรือนมีไฟฟ้าใช้เพิ่มขึ้น	ร้อยละของครัวเรือนมีไฟฟ้าใช้เพิ่มขึ้น	กองช่าง
๔	อุดหนุนการไฟฟ้าส่วนภูมิภาคเพื่อขยายเขตบริการไฟฟ้า เส้นนาบางกอง-ห้วยนางตุ้ม หมู่ที่ ๒	เพื่อให้ราษฎรมีไฟฟ้าแสงสว่างและเพื่อความปลอดภัยในชีวิตและทรัพย์สิน	ขยายเขตไฟฟ้า เส้นนาบางกอง – ห้วยนางตุ้ม ยาว ๕๐๐ เมตร ตามแบบ อบต.ป่าโมง หรือตามโครงการ	-	-	๑๔๓,๐๐๐ อบต.	๑๔๓,๐๐๐ อบต.	-	ร้อยละของครัวเรือนมีไฟฟ้าใช้เพิ่มขึ้น	ร้อยละของครัวเรือนมีไฟฟ้าใช้เพิ่มขึ้น	กองช่าง
๕	อุดหนุนการไฟฟ้าส่วนภูมิภาคเพื่อขยายเขตบริการไฟฟ้าเส้นร่องแดง – ป่าหวาย หมู่ที่ ๒	เพื่อให้ราษฎรมีไฟฟ้าแสงสว่างและเพื่อความปลอดภัยในชีวิตและทรัพย์สิน	ขยายเขตไฟฟ้า เส้นร่องแดง – ป่าหวาย ยาว ๘๐๐ เมตร ตามแบบ อบต.ป่าโมง หรือตามโครงการ	-	-	๒๒๐,๐๐๐ อบต.	๒๒๐,๐๐๐ อบต.	-	ร้อยละของครัวเรือนมีไฟฟ้าใช้เพิ่มขึ้น	ร้อยละของครัวเรือนมีไฟฟ้าใช้เพิ่มขึ้น	กองช่าง
๖	อุดหนุนการไฟฟ้าส่วนภูมิภาคเพื่อขยายเขตบริการไฟฟ้าเส้นหลังวัดป่า หมู่ที่ ๒	เพื่อให้ราษฎรมีไฟฟ้าแสงสว่างและเพื่อความปลอดภัยในชีวิตและทรัพย์สิน	ขยายเขตไฟฟ้า เส้นหลังวัดป่า ยาว ๔๐๐ เมตร ตามแบบ อบต.ป่าโมง หรือตามโครงการ	-	-	-	๑๑๐,๐๐๐ อบต.	๑๑๐,๐๐๐ อบต.	ร้อยละของครัวเรือนมีไฟฟ้าใช้เพิ่มขึ้น	ร้อยละของครัวเรือนมีไฟฟ้าใช้เพิ่มขึ้น	กองช่าง
๗	อุดหนุนการไฟฟ้าส่วนภูมิภาคเพื่อขยายเขตบริการไฟฟ้า เส้นร่องแดงหมู่ที่ ๓	เพื่อให้ราษฎรมีไฟฟ้าแสงสว่างและเพื่อความปลอดภัยในชีวิตและทรัพย์สิน	ขยายเขตไฟฟ้า เส้นร่องแดง ยาว ๘๐๐ เมตร ตามแบบ อบต.ป่าโมง หรือตามโครงการ	๒๒๐,๐๐๐ อบต.	-	-	-	-	ร้อยละของครัวเรือนมีไฟฟ้าใช้เพิ่มขึ้น	ร้อยละของครัวเรือนมีไฟฟ้าใช้เพิ่มขึ้น	กองช่าง
๘	อุดหนุนการไฟฟ้าส่วนภูมิภาคเพื่อขยายเขตบริการไฟฟ้าซอยนายลิ้ม หมู่ที่ ๓	เพื่อให้ราษฎรมีไฟฟ้าแสงสว่างและเพื่อความปลอดภัยในชีวิตและทรัพย์สิน	ขยายเขตไฟฟ้า ซอยนายลิ้ม ยาว ๓๐๐ เมตร ตามแบบ อบต.ป่าโมง หรือตามโครงการ	-	-	-	๘๒,๕๐๐ อบต.	-	ร้อยละของครัวเรือนมีไฟฟ้าใช้เพิ่มขึ้น	ร้อยละของครัวเรือนมีไฟฟ้าใช้เพิ่มขึ้น	กองช่าง
๙	อุดหนุนการไฟฟ้าส่วนภูมิภาคเพื่อขยายเขตบริการไฟฟ้าสายดับจาก หมู่ที่ ๓ – หมู่ที่ ๕ (หมู่ที่ ๓)	เพื่อให้ราษฎรมีไฟฟ้าแสงสว่างและเพื่อความปลอดภัยในชีวิตและทรัพย์สิน	ขยายเขตไฟฟ้าสายดับจาก หมู่ที่ ๓ – หมู่ที่ ๕ ยาว ๕๐๐ เมตร ตามแบบ อบต.ป่าโมง หรือตามโครงการ	-	-	๓๐,๐๐๐ อบต.	-	-	ร้อยละของครัวเรือนมีไฟฟ้าใช้เพิ่มขึ้น	ร้อยละของครัวเรือนมีไฟฟ้าใช้เพิ่มขึ้น	กองช่าง

๑.๑.๑ แผนงานเคหะและชุมชน (ต่อ)

ที่	โครงการ	วัตถุประสงค์	เป้าหมายผลผลิตของโครงการ	งบประมาณและที่มา					ตัวชี้วัด (KPI)	ผลลัพธ์ที่ คาดว่า จะได้รับ	หน่วยงานที่ รับผิดชอบ
				๒๕๖๖ (บาท)	๒๕๖๗ (บาท)	๒๕๖๘ (บาท)	๒๕๖๙ (บาท)	๒๕๗๐ (บาท)			
๑๐	ติดตั้งไฟฟ้าสายดับ ซอยร่องแดง หมู่ที่ ๓	เพื่อให้ราษฎรมีไฟฟ้า แสงสว่างและเพื่อ ความปลอดภัยในชีวิต และทรัพย์สิน	ติดตั้งไฟฟ้าสายดับ ซอยร่องแดง ยาว ๓๐๐ เมตร ตาม แบบ อบต.ป่าโมง หรือตาม โครงการ	-	-	๑๙,๐๐๐ อบต.	-	-	ร้อยละของครัวเรือนมีไฟฟ้าใช้เพิ่มขึ้น	ร้อยละของครัวเรือนมีไฟฟ้าใช้เพิ่มขึ้น	กองช่าง
๑๑	อุดหนุนการไฟฟ้าส่วนภูมิภาคเพื่อขยายเขตบริการไฟฟ้า จากนา พอรอง-บ.ป่าหวาย หมู่ที่ ๓	เพื่อให้ราษฎรมีไฟฟ้า แสงสว่างและเพื่อ ความปลอดภัยในชีวิต และทรัพย์สิน	ขยายเขตไฟฟ้า จากนาพอรอง - บ.ป่าหวาย ยาว ๓๐๐ เมตร ตามแบบ อบต.ป่าโมง หรือตามโครงการ	-	-	๘๒,๕๐๐ อบต.	-	-	ร้อยละของครัวเรือนมีไฟฟ้าใช้เพิ่มขึ้น	ร้อยละของครัวเรือนมีไฟฟ้าใช้เพิ่มขึ้น	กองช่าง
๑๒	ติดตั้งไฟฟ้าสายดับ ซอยหนองภูเวียง หมู่ที่ ๓	เพื่อให้ราษฎรมีไฟฟ้า แสงสว่างและเพื่อ ความปลอดภัยในชีวิต และทรัพย์สิน	ติดตั้งไฟฟ้าสายดับ ซอยหนองภูเวียง ยาว ๓๐๐ เมตร ตามแบบ อบต.ป่าโมง หรือตามโครงการ	-	-	-	๓๒,๐๐๐ อบต.	-	ร้อยละของครัวเรือนมีไฟฟ้าใช้เพิ่มขึ้น	ร้อยละของครัวเรือนมีไฟฟ้าใช้เพิ่มขึ้น	กองช่าง
๑๓	อุดหนุนการไฟฟ้าส่วนภูมิภาคเพื่อขยายเขตบริการไฟฟ้าสายดับ ซอย บ.พ่อประธานสภา - ร่องแดง หมู่ที่ ๓	เพื่อให้ราษฎรมีไฟฟ้า แสงสว่างและเพื่อ ความปลอดภัยในชีวิต และทรัพย์สิน	ขยายเขตไฟฟ้าสายดับ ซอย บ.พ่อประธานสภา-ร่องแดง ยาว ๓๐๐ เมตร ตามแบบ อบต.ป่าโมง หรือตามโครงการ	-	-	๓๒,๐๐๐ อบต.	-	-	ร้อยละของครัวเรือนมีไฟฟ้าใช้เพิ่มขึ้น	ร้อยละของครัวเรือนมีไฟฟ้าใช้เพิ่มขึ้น	กองช่าง
๑๔	ติดตั้งไฟฟ้าส่องทาง ถนน ๒๔ หมู่ที่ ๔	เพื่อให้ราษฎรมีไฟฟ้า แสงสว่างและเพื่อ ความปลอดภัยในชีวิต และทรัพย์สิน	ติดตั้งไฟฟ้าส่องทาง ถนน ๒๔ จำนวน ๑๕ จุด ตามแบบ อบต.ป่าโมง หรือตามโครงการ	๑๐๐,๐๐ ๐ อบต.	-	๑๐๐,๐๐๐ อบต.	-	๑๐๐,๐๐๐ อบต.	ร้อยละของครัวเรือนมีไฟฟ้าใช้เพิ่มขึ้น	ร้อยละของครัวเรือนมีไฟฟ้าใช้เพิ่มขึ้น	กองช่าง
๑๕	ติดตั้งไฟส่องทางรอบ หมู่บ้าน หมู่ที่ ๔	เพื่อให้ราษฎรมีไฟฟ้า แสงสว่างและเพื่อ ความปลอดภัยในชีวิต และทรัพย์สิน	ติดตั้งไฟส่องทางรอบหมู่บ้าน จำนวน ๒๐ จุด ตามแบบ อบต.ป่าโมง หรือตามโครงการ	๓๐,๐๐๐ อบต.	-	๓๐,๐๐๐ อบต.	-	๓๐,๐๐๐ อบต.	ร้อยละของครัวเรือนมีไฟฟ้าใช้เพิ่มขึ้น	ร้อยละของครัวเรือนมีไฟฟ้าใช้เพิ่มขึ้น	กองช่าง

๑.๑.๑ แผนงานเคหะและชุมชน (ต่อ)

ที่	โครงการ	วัตถุประสงค์	เป้าหมายผลผลิตของโครงการ	งบประมาณและที่มา					ตัวชี้วัด (KPI)	ผลลัพธ์ที่คาดว่าจะได้รับ	หน่วยงานที่รับผิดชอบ
				๒๕๖๖ (บาท)	๒๕๖๗ (บาท)	๒๕๖๘ (บาท)	๒๕๖๙ (บาท)	๒๕๗๐ (บาท)			
๑๖	อุดหนุนการไฟฟ้าส่วนภูมิภาคเพื่อขยายเขตไฟฟ้า เส้นหมูที่ ๕ - หมูที่ ๗ (หมูที่ ๕)	เพื่อให้ราษฎรมีไฟฟ้าแสงสว่างและเพื่อความปลอดภัยในชีวิตและทรัพย์สิน	ขยายเขตไฟฟ้า เส้นหมูที่ ๕ - หมูที่ ๗ ยาว ๕๐๐ เมตร ตามแบบ อบต.ป่าโมง หรือตามโครงการ	-	๑๓๗,๕๐๐ อบต.	-	๑๓๗,๕๐๐ อบต.	-	ร้อยละของครัวเรือนมีไฟฟ้าใช้เพิ่มขึ้น	ร้อยละของครัวเรือนมีไฟฟ้าใช้เพิ่มขึ้น	กองช่าง
๑๗	อุดหนุนการไฟฟ้าส่วนภูมิภาคเพื่อขยายเขตบริการไฟฟ้า เส้นหมูที่ ๕ - หมูที่ ๖ (หมูที่ ๕)	เพื่อให้ราษฎรมีไฟฟ้าแสงสว่างและเพื่อความปลอดภัยในชีวิตและทรัพย์สิน	ขยายเขตไฟฟ้า เส้นหมูที่ ๕ - หมูที่ ๖ ยาว ๕๐๐ เมตร ตามแบบ อบต.ป่าโมง หรือตามโครงการ	-	๑๓๗,๕๐๐ อบต.	-	๑๓๗,๕๐๐ อบต.	-	ร้อยละของครัวเรือนมีไฟฟ้าใช้เพิ่มขึ้น	ร้อยละของครัวเรือนมีไฟฟ้าใช้เพิ่มขึ้น	กองช่าง
๑๘	อุดหนุนการไฟฟ้าส่วนภูมิภาคเพื่อขยายเขตบริการไฟฟ้า เส้นหมูที่ ๕ - หมูที่ ๓ (หมูที่ ๕)	เพื่อให้ราษฎรมีไฟฟ้าแสงสว่างและเพื่อความปลอดภัยในชีวิตและทรัพย์สิน	ขยายเขตไฟฟ้า เส้นหมูที่ ๕ - หมูที่ ๓ ยาว ๑,๐๐๐ เมตร ตามแบบ อบต.ป่าโมง หรือตามโครงการ	-	๒๗๕,๐๐๐ อบต.	-	-	๒๗๕,๐๐๐ อบต.	ร้อยละของครัวเรือนมีไฟฟ้าใช้เพิ่มขึ้น	ร้อยละของครัวเรือนมีไฟฟ้าใช้เพิ่มขึ้น	กองช่าง
๑๙	อุดหนุนการไฟฟ้าส่วนภูมิภาคเพื่อขยายเขตบริการไฟฟ้า ซอยเบิกบาน หมูที่ ๓	เพื่อให้ราษฎรมีไฟฟ้าแสงสว่างและเพื่อความปลอดภัยในชีวิตและทรัพย์สิน	ขยายเขตไฟฟ้า ซอยเบิกบาน ยาว ๑,๕๐๐ เมตร ตามแบบ อบต.ป่าโมง หรือตามโครงการ	-	-	-	๕๐๐,๐๐๐ อบต.	-	ร้อยละของครัวเรือนมีไฟฟ้าใช้เพิ่มขึ้น	ร้อยละของครัวเรือนมีไฟฟ้าใช้เพิ่มขึ้น	กองช่าง
๒๐	ติดตั้งไฟฟ้าสายดับ ซอยศูนย์พัฒนาเด็กเล็ก หมูที่ ๕	เพื่อให้ราษฎรมีไฟฟ้าแสงสว่างและเพื่อความปลอดภัยในชีวิตและทรัพย์สิน	ติดตั้งไฟฟ้าสายดับ ซอยศูนย์พัฒนาเด็กเล็ก ตามแบบ อบต.ป่าโมง หรือตามโครงการ	-	๑๒๕,๐๐๐ อบต.	-	-	๑๒๕,๐๐๐ อบต.	ร้อยละของครัวเรือนมีไฟฟ้าใช้เพิ่มขึ้น	ร้อยละของครัวเรือนมีไฟฟ้าใช้เพิ่มขึ้น	กองช่าง
๒๑	อุดหนุนการไฟฟ้าส่วนภูมิภาคเพื่อขยายเขตบริการไฟฟ้า เส้นศูนย์พัฒนาเด็กเล็ก หมูที่ ๕	เพื่อให้ราษฎรมีไฟฟ้าแสงสว่างและเพื่อความปลอดภัยในชีวิตและทรัพย์สิน	ขยายเขตไฟฟ้า เส้นศูนย์พัฒนาเด็กเล็ก ยาว ๒๐๐ เมตร ตามแบบ อบต.ป่าโมง หรือตามโครงการ	-	๕๕,๐๐๐ อบต.	-	-	๕๕,๐๐๐ อบต.	ร้อยละของครัวเรือนมีไฟฟ้าใช้เพิ่มขึ้น	ร้อยละของครัวเรือนมีไฟฟ้าใช้เพิ่มขึ้น	กองช่าง

๑.๑.๑ แผนงานเคหะและชุมชน (ต่อ)

ที่	โครงการ	วัตถุประสงค์	เป้าหมายผลผลิตของโครงการ	งบประมาณและที่มา					ตัวชี้วัด (KPI)	ผลลัพธ์ที่จะได้รับ	หน่วยงานที่รับผิดชอบ
				๒๕๖๖ (บาท)	๒๕๖๗ (บาท)	๒๕๖๘ (บาท)	๒๕๖๙ (บาท)	๒๕๗๐ (บาท)			
๒๒	อุดหนุนการไฟฟ้าส่วนภูมิภาคเพื่อขยายเขตบริการไฟฟ้า จาก บ.โนนค้อ - บ.ห้องคำ หมู่ที่ ๖	เพื่อให้ราษฎรมีไฟฟ้าแสงสว่างและเพื่อความปลอดภัยในชีวิตและทรัพย์สิน	ขยายเขตไฟฟ้า จากบ.โนนค้อ - บ.ห้องคำ ยาว ๑ กิโลเมตร ตามแบบ อบต.ป่าโมง หรือตามโครงการ	๒๗๕,๐๐๐ อบต.	-	๓๐๐,๐๐๐ อบต.	-	๓๐๐,๐๐๐ อบต.	ร้อยละของครัวเรือนมีไฟฟ้าใช้เพิ่มขึ้น	ร้อยละของครัวเรือนมีไฟฟ้าใช้เพิ่มขึ้น	กองช่าง
๒๓	อุดหนุนการไฟฟ้าส่วนภูมิภาคเพื่อขยายเขตบริการไฟฟ้า จาก บ.โนนค้อ - บ.ดอนพยอม หมู่ที่ ๖	เพื่อให้ราษฎรมีไฟฟ้าแสงสว่างและเพื่อความปลอดภัยในชีวิตและทรัพย์สิน	ขยายเขตไฟฟ้า จากบ.โนนค้อ - บ.ดอนพยอม ยาว ๑,๕๐๐ เมตร ตามแบบ อบต.ป่าโมง หรือตามโครงการ	๕๐,๐๐๐ อบต.	-	๕๐,๐๐๐ อบต.	-	๕๐,๐๐๐ อบต.	ร้อยละของครัวเรือนมีไฟฟ้าใช้เพิ่มขึ้น	ร้อยละของครัวเรือนมีไฟฟ้าใช้เพิ่มขึ้น	กองช่าง
๒๔	ติดตั้งไฟส่องทาง หมู่ที่ ๖	เพื่อให้ราษฎรมีไฟฟ้าแสงสว่างและเพื่อความปลอดภัยในชีวิตและทรัพย์สิน	ติดตั้งไฟส่องทาง จำนวน ๑๐ จุด ตามแบบ อบต.ป่าโมง หรือตามโครงการ	๑๕,๐๐๐ อบต.	-	-	-	๑๕,๐๐๐ อบต.	ร้อยละของครัวเรือนมีไฟฟ้าใช้เพิ่มขึ้น	ร้อยละของครัวเรือนมีไฟฟ้าใช้เพิ่มขึ้น	กองช่าง
๒๕	ติดตั้งไฟสีพร้อมกระจก หมู่ที่ ๕	เพื่อให้ราษฎรมีไฟฟ้าแสงสว่างและเพื่อความปลอดภัยในชีวิตและทรัพย์สิน	ติดตั้งไฟสีพร้อมกระจก จำนวน ๑๐ จุด ตามแบบ อบต.ป่าโมง หรือตามโครงการ	๑๕,๐๐๐ อบต.	-	-	-	๑๕,๐๐๐ อบต.	ร้อยละของครัวเรือนมีไฟฟ้าใช้เพิ่มขึ้น	ร้อยละของครัวเรือนมีไฟฟ้าใช้เพิ่มขึ้น	กองช่าง
๒๖	อุดหนุนการไฟฟ้าส่วนภูมิภาคเพื่อขยายเขตบริการไฟฟ้า จาก บ.โนนค้อ - ศพด.หนองผอง หมู่ที่ ๖	เพื่อให้ราษฎรมีไฟฟ้าแสงสว่างและเพื่อความปลอดภัยในชีวิตและทรัพย์สิน	ขยายเขตไฟฟ้า จากบ.โนนค้อ ถึง ศพด.หนองผอง ยาว ๑ กิโลเมตร ตามแบบ อบต.ป่าโมง หรือตามโครงการ	-	๒๗๕,๐๐๐ อบต.	-	-	๒๗๕,๐๐๐ อบต.	ร้อยละของครัวเรือนมีไฟฟ้าใช้เพิ่มขึ้น	ร้อยละของครัวเรือนมีไฟฟ้าใช้เพิ่มขึ้น	กองช่าง
๒๗	อุดหนุนการไฟฟ้าส่วนภูมิภาคเพื่อขยายเขตไฟฟ้า จากสำนักสงฆ์ ถึง นานายทองพูล หมู่ที่ ๗	เพื่อให้ราษฎรมีไฟฟ้าแสงสว่างและเพื่อความปลอดภัยในชีวิตและทรัพย์สิน	ขยายเขตไฟฟ้า จากสำนักสงฆ์ - นานายทองพูล ยาว ๖๐๐ เมตร ตามแบบ อบต.ป่าโมง หรือตามโครงการ	-	๑๖๕,๐๐๐ อบต.	-	๑๖๕,๐๐๐ อบต.	-	ร้อยละของครัวเรือนมีไฟฟ้าใช้เพิ่มขึ้น	ร้อยละของครัวเรือนมีไฟฟ้าใช้เพิ่มขึ้น	กองช่าง

๑.๑.๑ แผนงานเคหะและชุมชน (ต่อ)

ที่	โครงการ	วัตถุประสงค์	เป้าหมายผลผลิตของโครงการ	งบประมาณและที่มา					ตัวชี้วัด (KPI)	ผลลัพธ์ที่คาดว่าจะได้รับ	หน่วยงานที่รับผิดชอบ
				๒๕๖๖ (บาท)	๒๕๖๗ (บาท)	๒๕๖๘ (บาท)	๒๕๖๙ (บาท)	๒๕๗๐ (บาท)			
๒๘	ติดตั้งไฟฟ้าสายดับ จากหมู่ที่ ๗ - หมู่ที่ ๕ (หมู่ที่ ๗)	เพื่อให้ราษฎรมีไฟฟ้าแสงสว่างและเพื่อความปลอดภัยในชีวิตและทรัพย์สิน	ติดตั้งไฟฟ้าสายดับ จากหมู่ที่ ๗ - หมู่ที่ ๕ ยาว ๕๐๐ เมตร ตามแบบ อบต.ป่าโมง หรือตามโครงการ	๓๐,๐๐๐ อบต.	-	-	๓๐,๐๐๐ อบต.	-	ร้อยละของครัวเรือนมีไฟฟ้าใช้เพิ่มขึ้น	ร้อยละของครัวเรือนมีไฟฟ้าใช้เพิ่มขึ้น	กองช่าง
๒๙	อุดหนุนการไฟฟ้าส่วนภูมิภาคเพื่อขยายเขตบริการไฟฟ้า จาก บ.นางประกาย - บ.นายสุชาติ หมู่ที่ ๗	เพื่อให้ราษฎรมีไฟฟ้าแสงสว่างและเพื่อความปลอดภัยในชีวิตและทรัพย์สิน	ขยายเขตไฟฟ้า จากบ.นางประกาย - บ.นายสุชาติ ยาว ๑,๐๐๐ เมตร ตามแบบ อบต.ป่าโมง หรือตามโครงการ	-	๒๗๕,๐๐๐ อบต.	-	-	๒๗๕,๐๐๐ อบต.	ร้อยละของครัวเรือนมีไฟฟ้าใช้เพิ่มขึ้น	ร้อยละของครัวเรือนมีไฟฟ้าใช้เพิ่มขึ้น	กองช่าง
๓๐	อุดหนุนการไฟฟ้าส่วนภูมิภาคเพื่อขยายเขตบริการไฟฟ้าแรงต่ำ จาก บ.พ่อสิงห์ - บ.นางประกาย หมู่ที่ ๗	เพื่อให้ราษฎรมีไฟฟ้าแสงสว่างและเพื่อความปลอดภัยในชีวิตและทรัพย์สิน	ขยายเขตไฟฟ้าแรงต่ำ จากบ.พ่อสิงห์ - บ.นางประกาย ยาว ๕๐๐ เมตร ตามแบบ อบต.ป่าโมง หรือตามโครงการ	๑๓๗,๕๐๐ อบต.	-	๑๓๗,๕๐๐ อบต.	-	-	ร้อยละของครัวเรือนมีไฟฟ้าใช้เพิ่มขึ้น	ร้อยละของครัวเรือนมีไฟฟ้าใช้เพิ่มขึ้น	กองช่าง
๓๑	ติดตั้งไฟฟ้าสายดับ จากหนองย่าเต่า - สำนักสงฆ์ หมู่ที่ ๗	เพื่อให้ราษฎรมีไฟฟ้าแสงสว่างและเพื่อความปลอดภัยในชีวิตและทรัพย์สิน	ติดตั้งไฟสายดับ จากหนองย่าเต่า - สำนักสงฆ์ ยาว ๖๐๐ เมตร ตามแบบ อบต.ป่าโมง หรือตามโครงการ	๓๔,๐๐๐ อบต.	-	๓๔,๐๐๐ อบต.	-	๓๔,๐๐๐ อบต.	ร้อยละของครัวเรือนมีไฟฟ้าใช้เพิ่มขึ้น	ร้อยละของครัวเรือนมีไฟฟ้าใช้เพิ่มขึ้น	กองช่าง
๓๒	อุดหนุนการไฟฟ้าส่วนภูมิภาคเพื่อขยายเขตบริการไฟฟ้า จากนาพ่อหลอม - นาพ่อสว่าง หมู่ที่ ๗	เพื่อให้ราษฎรมีไฟฟ้าแสงสว่างและเพื่อความปลอดภัยในชีวิตและทรัพย์สิน	ขยายเขตไฟฟ้า จากนาพ่อหลอม - นาพ่อสว่าง ยาว ๖๐๐ เมตร ตามแบบ อบต.ป่าโมง หรือตามโครงการ	-	-	๓๕,๐๐๐ อบต.	๓๕,๐๐๐ อบต.	-	ร้อยละของครัวเรือนมีไฟฟ้าใช้เพิ่มขึ้น	ร้อยละของครัวเรือนมีไฟฟ้าใช้เพิ่มขึ้น	กองช่าง

๑.๑.๑ แผนงานเคหะและชุมชน (ต่อ)

ที่	โครงการ	วัตถุประสงค์	เป้าหมายผลผลิตของโครงการ	งบประมาณและที่มา					ตัวชี้วัด (KPI)	ผลลัพธ์ที่คาดว่าจะได้รับ	หน่วยงานที่รับผิดชอบ
				๒๕๖๖ (บาท)	๒๕๖๗ (บาท)	๒๕๖๘ (บาท)	๒๕๖๙ (บาท)	๒๕๗๐ (บาท)			
๓๓	อุดหนุนการไฟฟ้าส่วนภูมิภาคเพื่อขยายเขตบริการไฟฟ้า จากนายนายบุญ – นานายวิจิตร หมู่ที่ ๙	เพื่อให้ราษฎรมีไฟฟ้าแสงสว่างและเพื่อความปลอดภัยในชีวิตและทรัพย์สิน	ขยายเขตไฟฟ้า จากนายนายบุญ – นานายวิจิตร ยาว ๘๐๐ เมตร ตามแบบ อบต.ป่าโมง หรือตามโครงการ	-	๑๙๒,๕๐๐ อบต.	-	๑๙๒,๕๐๐ อบต.	-	ร้อยละของครัวเรือนมีไฟฟ้าใช้เพิ่มขึ้น	ร้อยละของครัวเรือนมีไฟฟ้าใช้เพิ่มขึ้น	กองช่าง
๓๔	อุดหนุนการไฟฟ้าส่วนภูมิภาคเพื่อขยายเขตบริการไฟฟ้าสายดับคุ่มนาคำบอน หมู่ที่ ๙	เพื่อให้ราษฎรมีไฟฟ้าแสงสว่างและเพื่อความปลอดภัยในชีวิตและทรัพย์สิน	ขยายเขตไฟฟ้าสายดับคุ่มนาคำบอน ยาว ๔๐๐ เมตร ตามแบบ อบต.ป่าโมง หรือตามโครงการ	-	๒๔,๐๐๐ อบต.	-	๒๔,๐๐๐ อบต.	-	ร้อยละของครัวเรือนมีไฟฟ้าใช้เพิ่มขึ้น	ร้อยละของครัวเรือนมีไฟฟ้าใช้เพิ่มขึ้น	กองช่าง
๓๕	อุดหนุนการไฟฟ้าส่วนภูมิภาคเพื่อขยายเขตบริการไฟฟ้า จากหมู่ที่ ๙ - รพ.สต.คำกลาง หมู่ที่ ๙	เพื่อให้ราษฎรมีไฟฟ้าแสงสว่างและเพื่อความปลอดภัยในชีวิตและทรัพย์สิน	ขยายเขตไฟฟ้า จากหมู่ ๙ - รพ.สต.คำกลาง ยาว ๒๐๐ เมตร ตามแบบ อบต.ป่าโมง หรือตามโครงการ	๑๖๕,๐๐๐ อบต.	-	๑๖๕,๐๐๐ อบต.	-	๑๖๕,๐๐๐ อบต.	ร้อยละของครัวเรือนมีไฟฟ้าใช้เพิ่มขึ้น	ร้อยละของครัวเรือนมีไฟฟ้าใช้เพิ่มขึ้น	กองช่าง
๓๖	อุดหนุนการไฟฟ้าส่วนภูมิภาคเพื่อขยายเขตไฟฟ้า จากคุ่มนาคำบอน - นานายอุทา หมู่ที่ ๙	เพื่อให้ราษฎรมีไฟฟ้าแสงสว่างและเพื่อความปลอดภัยในชีวิตและทรัพย์สิน	ขยายเขตไฟฟ้า จากคุ่มนาคำบอน – นานายอุทา ยาว ๘๐๐ เมตร ตามแบบ อบต.ป่าโมง หรือตามโครงการ	-	๒๒๐,๐๐๐ อบต.	-	๒๒๐,๐๐๐ อบต.	-	ร้อยละของครัวเรือนมีไฟฟ้าใช้เพิ่มขึ้น	ร้อยละของครัวเรือนมีไฟฟ้าใช้เพิ่มขึ้น	กองช่าง
๓๗	อุดหนุนการไฟฟ้าส่วนภูมิภาคเพื่อขยายเขตบริการไฟฟ้า จาก บ.นายสมภักดิ์ – วัดหนองผอง หมู่ที่ ๙	เพื่อให้ราษฎรมีไฟฟ้าแสงสว่างและเพื่อความปลอดภัยในชีวิตและทรัพย์สิน	ขยายเขตไฟฟ้า จากบ.นายสมภักดิ์- วัดหนองผอง ยาว ๓๐๐ เมตร ตามแบบ อบต.ป่าโมง หรือตามโครงการ	-	-	-	-	๘๒,๕๐๐ อบต.	ร้อยละของครัวเรือนมีไฟฟ้าใช้เพิ่มขึ้น	ร้อยละของครัวเรือนมีไฟฟ้าใช้เพิ่มขึ้น	กองช่าง

๑.๑.๑ แผนงานเคหะและชุมชน (ต่อ)

ที่	โครงการ	วัตถุประสงค์	เป้าหมายผลผลิตของโครงการ	งบประมาณและที่มา					ตัวชี้วัด (KPI)	ผลลัพธ์ที่คาดว่าจะได้รับ	หน่วยงานที่รับผิดชอบ
				๒๕๖๖ (บาท)	๒๕๖๗ (บาท)	๒๕๖๘ (บาท)	๒๕๖๙ (บาท)	๒๕๗๐ (บาท)			
๓๘	อุดหนุนการไฟฟ้าส่วนภูมิภาคเพื่อขยายเขตบริการไฟฟ้า เส้นโรงปุ๋ย – ห้วยนางดุ่ม หมู่ที่ ๑๐	เพื่อให้ราษฎรมีไฟฟ้าแสงสว่างและเพื่อความปลอดภัยในชีวิตและทรัพย์สิน	ขยายเขตไฟฟ้า เส้นโรงปุ๋ย – ห้วยนางดุ่ม ยาว ๕๐๐ เมตร ตามแบบ อบต.ป่าโมง หรือตามโครงการ	๑๓๗,๐๐๐ อบต.	-	๑๓๗,๐๐๐ อบต.	-	๑๓๗,๐๐๐ อบต.	ร้อยละของครัวเรือนมีไฟฟ้าใช้เพิ่มขึ้น	ร้อยละของครัวเรือนมีไฟฟ้าใช้เพิ่มขึ้น	กองช่าง
๓๙	อุดหนุนการไฟฟ้าส่วนภูมิภาคเพื่อขยายเขตบริการไฟฟ้า ฮอยอุดมสุข หมู่ที่ ๑๐	เพื่อให้ราษฎรมีไฟฟ้าแสงสว่างและเพื่อความปลอดภัยในชีวิตและทรัพย์สิน	ขยายเขตไฟฟ้า ฮอยอุดมสุข ยาว ๑๕๐ เมตร ตามแบบ อบต.ป่าโมง หรือตามโครงการ	-	๔๔,๐๐๐ อบต.	-	๔๔,๐๐๐ อบต.	-	ร้อยละของครัวเรือนมีไฟฟ้าใช้เพิ่มขึ้น	ร้อยละของครัวเรือนมีไฟฟ้าใช้เพิ่มขึ้น	กองช่าง
๔๐	ติดตั้งไฟฟ้าส่องสว่างเส้นโรงปุ๋ย – ห้วยนางดุ่ม หมู่ที่ ๑๐	เพื่อให้ราษฎรมีไฟฟ้าแสงสว่างและเพื่อความปลอดภัยในชีวิตและทรัพย์สิน	ติดตั้งไฟฟ้าส่องสว่างเส้นโรงปุ๋ย – ห้วยนางดุ่ม ยาว ๕๐๐ เมตร ตามแบบ อบต.ป่าโมง หรือตามโครงการ	-	-	๔๒,๐๐๐ อบต.	-	-	ร้อยละของครัวเรือนมีไฟฟ้าใช้เพิ่มขึ้น	ร้อยละของครัวเรือนมีไฟฟ้าใช้เพิ่มขึ้น	กองช่าง
๔๑	ติดตั้งโคมไฟฟ้าส่องสว่างรอบหมู่บ้าน หมู่ที่ ๑๐	เพื่อให้ราษฎรมีไฟฟ้าแสงสว่างและเพื่อความปลอดภัยในชีวิตและทรัพย์สิน	ติดตั้งโคมไฟฟ้าส่องสว่างรอบหมู่บ้าน ตามแบบ อบต.ป่าโมง หรือตามโครงการ	-	๕๐,๐๐๐ อบต.	-	๕๐,๐๐๐ อบต.	-	ร้อยละของครัวเรือนมีไฟฟ้าใช้เพิ่มขึ้น	ร้อยละของครัวเรือนมีไฟฟ้าใช้เพิ่มขึ้น	กองช่าง
๔๒	ติดตั้งไฟส่องสว่างฮอยอุดมสุข หมู่ที่ ๑๐	เพื่อให้ราษฎรมีไฟฟ้าแสงสว่างและเพื่อความปลอดภัยในชีวิตและทรัพย์สิน	ติดตั้งไฟส่องสว่าง ฮอยอุดมสุข ยาว ๘๐๐ เมตร ตามแบบ อบต.ป่าโมง หรือตามโครงการ	๔๒,๐๐๐ อบต.	-	๔๒,๐๐๐ อบต.	-	๔๒,๐๐๐ อบต.	ร้อยละของครัวเรือนมีไฟฟ้าใช้เพิ่มขึ้น	ร้อยละของครัวเรือนมีไฟฟ้าใช้เพิ่มขึ้น	กองช่าง

๑.๑.๑ แผนงานเคหะและชุมชน (ต่อ)

ที่	โครงการ	วัตถุประสงค์	เป้าหมายผลผลิตของโครงการ	งบประมาณและที่มา					ตัวชี้วัด (KPI)	ผลลัพธ์ที่คาดว่าจะได้รับ	หน่วยงานที่รับผิดชอบ
				๒๕๖๖ (บาท)	๒๕๖๗ (บาท)	๒๕๖๘ (บาท)	๒๕๖๙ (บาท)	๒๕๗๐ (บาท)			
๔๓	ติดตั้งไฟส่องทาง ซอยต้นเชือก – สระหนองแก หมู่ที่ ๑๐	เพื่อให้ราษฎรมีไฟฟ้าแสงสว่างและเพื่อความปลอดภัยในชีวิตและทรัพย์สิน	ติดตั้งไฟส่องทาง ซอยต้นเชือก – สระหนองแก ยาว ๕๐๐ เมตร ตามแบบ อบต.ป่าโมง หรือตามโครงการ	-	๒๗,๕๐๐ อบต.	-	๒๗,๕๐๐ อบต.	-	ร้อยละของครัวเรือนมีไฟฟ้าใช้เพิ่มขึ้น	ร้อยละของครัวเรือนมีไฟฟ้าใช้เพิ่มขึ้น	กองช่าง
๔๔	ติดตั้งไฟสีพร้อมกระจกตามแยก หมู่ที่ ๑๐	เพื่อให้ราษฎรมีไฟฟ้าแสงสว่างและเพื่อความปลอดภัยในชีวิตและทรัพย์สิน	ติดตั้งไฟสีพร้อมกระจกตามแยก จำนวน ๑๒ จุด ตามแบบ อบต.ป่าโมง หรือตามโครงการ	๑๘,๐๐๐ อบต.	-	๑๘,๐๐๐ อบต.	-	๑๘,๐๐๐ อบต.	ร้อยละของครัวเรือนมีไฟฟ้าใช้เพิ่มขึ้น	ร้อยละของครัวเรือนมีไฟฟ้าใช้เพิ่มขึ้น	กองช่าง
๔๕	อุดหนุนการไฟฟ้าส่วนภูมิภาคเพื่อขยายเขตบริการไฟฟ้า เส้นบ้านนายตุ้ย-บ้านนายเชียว หมู่ที่ ๒	เพื่อให้ราษฎรมีไฟฟ้าแสงสว่างและเพื่อความปลอดภัยในชีวิตและทรัพย์สิน	ขยายเขตไฟฟ้า เส้นบ้านนายตุ้ย ถึง บ้านนายเชียว ยาว ๕๐๐ เมตร ตามแบบ อบต.ป่าโมง หรือตามโครงการ	-	๑๓๐,๐๐๐ อบต.	-	๑๓๐,๐๐๐ อบต.	-	ร้อยละของครัวเรือนมีไฟฟ้าใช้เพิ่มขึ้น	ร้อยละของครัวเรือนมีไฟฟ้าใช้เพิ่มขึ้น	กองช่าง
๔๖	อุดหนุนการไฟฟ้าส่วนภูมิภาคเพื่อขยายเขตบริการไฟฟ้า ซอยวัดป่า หมู่ที่ ๓	เพื่อให้ราษฎรมีไฟฟ้าแสงสว่างและเพื่อความปลอดภัยในชีวิตและทรัพย์สิน	ขยายเขตไฟฟ้า ซอยวัดป่า ยาว ๓๐๐ เมตร ตามแบบ อบต.ป่าโมง หรือตามโครงการ	๘๘,๐๐๐ อบต.	๘๘,๐๐๐ อบต.	-	๘๘,๐๐๐ อบต.	-	ร้อยละของครัวเรือนมีไฟฟ้าใช้เพิ่มขึ้น	ร้อยละของครัวเรือนมีไฟฟ้าใช้เพิ่มขึ้น	กองช่าง
๔๗	อุดหนุนการไฟฟ้าส่วนภูมิภาคเพื่อขยายเขตบริการไฟฟ้า จากศาลาประชาคม - โรงเรียนบ้านป่าหวาย หมู่ที่ ๔	เพื่อให้ราษฎรมีไฟฟ้าแสงสว่างและเพื่อความปลอดภัยในชีวิตและทรัพย์สิน	ขยายเขตไฟฟ้า จากศาลาประชาคม - โรงเรียนบ้านป่าหวาย ยาว ๒๐๐ เมตร ตามแบบ อบต.ป่าโมง หรือตามโครงการ	๕๐,๐๐๐ อบต.	-	๕๐,๐๐๐ อบต.	-	๕๐,๐๐๐ อบต.	ร้อยละของครัวเรือนมีไฟฟ้าใช้เพิ่มขึ้น	ร้อยละของครัวเรือนมีไฟฟ้าใช้เพิ่มขึ้น	กองช่าง

๑.๑.๑ แผนงานเคหะและชุมชน (ต่อ)

ที่	โครงการ	วัตถุประสงค์	เป้าหมายผลผลิตของโครงการ	งบประมาณและที่มา					ตัวชี้วัด (KPI)	ผลลัพธ์ที่คาดว่าจะได้รับ	หน่วยงานที่รับผิดชอบ
				๒๕๖๖ (บาท)	๒๕๖๗ (บาท)	๒๕๖๘ (บาท)	๒๕๖๙ (บาท)	๒๕๗๐ (บาท)			
๔๘	อุดหนุนการไฟฟ้าส่วนภูมิภาคเพื่อขยายเขตบริการไฟฟ้า จากศาลาประชาคม ถึง นายจำลอง หมู่ที่ ๔	เพื่อให้ราษฎรมีไฟฟ้าแสงสว่างและเพื่อความปลอดภัยในชีวิตและทรัพย์สิน	ขยายเขตไฟฟ้า จากศาลาประชาคม – นายจำลอง ยาว ๑,๐๐๐ เมตร ตามแบบ อบต.ป่าโมง หรือตามโครงการ	-	๒๕๐,๐๐๐ อบต.	-	๒๕๐,๐๐๐ อบต.	๒๕๐,๐๐๐ อบต.	ร้อยละของครัวเรือนมีไฟฟ้าใช้เพิ่มขึ้น	ร้อยละของครัวเรือนมีไฟฟ้าใช้เพิ่มขึ้น	กองช่าง
๔๙	อุดหนุนการไฟฟ้าส่วนภูมิภาคเพื่อขยายเขตบริการไฟฟ้า ห้วยแดง ตอนบน หมู่ที่ ๔	เพื่อให้ราษฎรมีไฟฟ้าแสงสว่างและเพื่อความปลอดภัยในชีวิตและทรัพย์สิน	ขยายเขตไฟฟ้า ห้วยแดง ตอนบน ตามแบบ อบต.ป่าโมง หรือตามโครงการ	๒๒๐,๐๐๐ อบต.	๒๒๐,๐๐๐ อบต.	-	-	๒๒๐,๐๐๐ อบต.	ร้อยละของครัวเรือนมีไฟฟ้าใช้เพิ่มขึ้น	ร้อยละของครัวเรือนมีไฟฟ้าใช้เพิ่มขึ้น	กองช่าง
๕๐	อุดหนุนการไฟฟ้าส่วนภูมิภาคเพื่อขยายเขตบริการไฟฟ้า หมู่ที่ ๘ ถึง หมู่ที่ ๕ (หมู่ที่ ๘)	เพื่อให้ราษฎรมีไฟฟ้าแสงสว่างและเพื่อความปลอดภัยในชีวิตและทรัพย์สิน	ขยายเขตไฟฟ้า หมู่ที่ ๘ ถึง หมู่ที่ ๕ ตามแบบ อบต.ป่าโมง หรือตามโครงการ	๒๕๐,๐๐๐ อบต.	-	๒๕๐,๐๐๐ อบต.	-	๒๕๐,๐๐๐ อบต.	ร้อยละของครัวเรือนมีไฟฟ้าใช้เพิ่มขึ้น	ร้อยละของครัวเรือนมีไฟฟ้าใช้เพิ่มขึ้น	กองช่าง
๕๑	อุดหนุนการไฟฟ้าส่วนภูมิภาคเพื่อขยายเขตบริการไฟฟ้า จากคุ่มนายคำบอน – นายคำปา หมู่ที่ ๙	เพื่อให้ราษฎรมีไฟฟ้าแสงสว่างและเพื่อความปลอดภัยในชีวิตและทรัพย์สิน	ขยายเขตไฟฟ้า จากคุ่มนายคำบอน – นายคำปา ยาว ๕๐๐ เมตร ตามแบบ อบต.ป่าโมง หรือตามโครงการ	-	๑๓๐,๐๐๐ อบต.	-	๑๓๐,๐๐๐ อบต.	๑๓๐,๐๐๐ อบต.	ร้อยละของครัวเรือนมีไฟฟ้าใช้เพิ่มขึ้น	ร้อยละของครัวเรือนมีไฟฟ้าใช้เพิ่มขึ้น	กองช่าง
๕๒	อุดหนุนการไฟฟ้าส่วนภูมิภาคเพื่อขยายเขตบริการไฟฟ้า จากหมู่ที่ ๙ – นายคำปา หมู่ที่ ๙	เพื่อให้ราษฎรมีไฟฟ้าแสงสว่างและเพื่อความปลอดภัยในชีวิตและทรัพย์สิน	ขยายเขตไฟฟ้า จากหมู่ที่ ๙ – นายคำปา ยาว ๕๐๐ เมตร ตามแบบ อบต.ป่าโมง หรือตามโครงการ	๑๓๐,๐๐๐ อบต.	-	๑๓๐,๐๐๐ อบต.	-	๑๓๐,๐๐๐ อบต.	ร้อยละของครัวเรือนมีไฟฟ้าใช้เพิ่มขึ้น	ร้อยละของครัวเรือนมีไฟฟ้าใช้เพิ่มขึ้น	กองช่าง

๑.๑.๑ แผนงานเคหะและชุมชน (ต่อ)

ที่	โครงการ	วัตถุประสงค์	เป้าหมายผลผลิตของโครงการ	งบประมาณและที่มา					ตัวชี้วัด (KPI)	ผลลัพธ์ที่คาดว่าจะได้รับ	หน่วยงานที่รับผิดชอบ
				๒๕๖๖ (บาท)	๒๕๖๗ (บาท)	๒๕๖๘ (บาท)	๒๕๖๙ (บาท)	๒๕๗๐ (บาท)			
๕๓	โครงการอุดหนุนการไฟฟ้าส่วนภูมิภาคเพื่อขยายเขตไฟฟ้า จาก นานายเสถียร – ปากทาง บ.ค้ำกลาง หมู่ที่ ๕ (หมู่ที่ ๗)	เพื่อให้ราษฎรมีไฟฟ้าแสงสว่างและเพื่อความปลอดภัยในชีวิตและทรัพย์สิน	อุดหนุนขยายเขตไฟฟ้า จาก นานายเสถียร – ปากทาง บ.ค้ำกลาง หมู่ที่ ๕ ยาว ๑,๐๐๐ เมตร ตามหน่วยงานที่เกี่ยวข้อง หรือตามโครงการ (พร้อมป้ายโครงการ)	-	๒๗๕,๐๐๐ อบต.	-	๒๗๕,๐๐๐ อบต.	๒๗๕,๐๐๐ อบต.	ร้อยละของครัวเรือนมีไฟฟ้าใช้เพิ่มขึ้น	ร้อยละของครัวเรือนมีไฟฟ้าใช้เพิ่มขึ้น	กองช่าง
๕๔	โครงการติดตั้งไฟฟ้าส่องทางจาก บ.ดอนพยอม หมู่ที่ ๘ - บ.หนองย่าเต่า หมู่ที่ ๗ (หมู่ที่ ๘)	เพื่อให้ราษฎรมีไฟฟ้าแสงสว่างและเพื่อความปลอดภัยในชีวิตและทรัพย์สิน	ติดตั้งไฟฟ้าส่องทาง จาก บ.ดอนพยอม หมู่ที่ ๘ - บ.หนองย่าเต่า หมู่ที่ ๗ ยาว ๕๐๐ เมตร ตามแบบ อบต.ป่าโมง หรือตามโครงการ	๓๐,๐๐๐ อบต.	๓๐,๐๐๐ อบต.	๓๐,๐๐๐ อบต.	-	-	ร้อยละของครัวเรือนมีไฟฟ้าใช้เพิ่มขึ้น	ร้อยละของครัวเรือนมีไฟฟ้าใช้เพิ่มขึ้น	กองช่าง
๕๕	ติดตั้งไฟฟ้าส่องสว่างเส้นทางเข้าหมู่บ้าน หมู่ที่ ๙	เพื่อให้ราษฎรมีไฟฟ้าแสงสว่างและเพื่อความปลอดภัยในชีวิตและทรัพย์สิน	ติดตั้งไฟฟ้าส่องสว่างเส้นทางเข้าหมู่บ้าน จำนวน ๕ จุด ตามแบบ อบต.ป่าโมง หรือตามโครงการ	๗,๕๐๐ อบต.	๗,๕๐๐ อบต.	๗,๕๐๐ อบต.	๗,๕๐๐ อบต.	๗,๕๐๐ อบต.	ร้อยละของครัวเรือนมีไฟฟ้าใช้เพิ่มขึ้น	ร้อยละของครัวเรือนมีไฟฟ้าใช้เพิ่มขึ้น	กองช่าง
๕๖	อุดหนุนการไฟฟ้าส่วนภูมิภาคเพื่อขยายเขตบริการไฟฟ้า ซอยต้นเชือก หมู่ที่ ๑๐	เพื่อให้ราษฎรมีไฟฟ้าแสงสว่างและเพื่อความปลอดภัยในชีวิตและทรัพย์สิน	ขยายเขตไฟฟ้า ซอยต้นเชือก ยาว ๔๐๐ เมตร ตามแบบ อบต.ป่าโมง หรือตามโครงการ	-	๑๐๐,๐๐๐ อบต.	-	๑๐๐,๐๐๐ อบต.	๑๐๐,๐๐๐ อบต.	ร้อยละของครัวเรือนมีไฟฟ้าใช้เพิ่มขึ้น	ร้อยละของครัวเรือนมีไฟฟ้าใช้เพิ่มขึ้น	กองช่าง
๕๗	ติดตั้งไฟฟ้าส่องสว่างซอยต้นเชือก หมู่ที่ ๑๐	เพื่อให้ราษฎรมีไฟฟ้าแสงสว่างและเพื่อความปลอดภัยในชีวิตและทรัพย์สิน	ติดตั้งไฟฟ้าส่องสว่าง ซอยต้นเชือก จำนวน ๗ จุด ตามแบบ อบต.ป่าโมง หรือตามโครงการ	๑๐,๕๐๐ อบต.	-	๑๐,๕๐๐ อบต.	-	๑๐,๕๐๐ อบต.	ร้อยละของครัวเรือนมีไฟฟ้าใช้เพิ่มขึ้น	ร้อยละของครัวเรือนมีไฟฟ้าใช้เพิ่มขึ้น	กองช่าง

๑.๑.๑ แผนงานเคหะและชุมชน (ต่อ)

ที่	โครงการ	วัตถุประสงค์	เป้าหมายผลผลิตของโครงการ	งบประมาณและที่มา					ตัวชี้วัด (KPI)	ผลลัพธ์ที่คาดว่าจะได้รับ	หน่วยงานที่รับผิดชอบ
				๒๕๖๖ (บาท)	๒๕๖๗ (บาท)	๒๕๖๘ (บาท)	๒๕๖๙ (บาท)	๒๕๗๐ (บาท)			
๕๘	อุดหนุนการไฟฟ้าส่วนภูมิภาคเพื่อขยายเขตบริการไฟฟ้า จากบ้านนายสุพิศ พิมพา-บ้าน นายคำหล้า หมู่ที่ ๑	เพื่อให้ราษฎรมีไฟฟ้าแสงสว่างและเพื่อความปลอดภัยในชีวิตและทรัพย์สิน	ขยายเขตไฟฟ้า จากบ้านนายสุพิศ พิมพา - บ้านนายคำหล้า อินทนา ยาว ๘๐๐ เมตร ตามแบบ อบต.ป่าโมง หรือตามโครงการ	๒๐๐,๐๐๐ อบต.	-	๒๐๐,๐๐๐ อบต.	-	๒๐๐,๐๐๐ อบต.	ร้อยละของครัวเรือนมีไฟฟ้าใช้เพิ่มขึ้น	ร้อยละของครัวเรือนมีไฟฟ้าใช้เพิ่มขึ้น	กองช่าง
๕๙	อุดหนุนการไฟฟ้าส่วนภูมิภาคเพื่อขยายเขตบริการไฟฟ้า เส้นทางแม่สี หมู่ที่ ๒	เพื่อให้ราษฎรมีไฟฟ้าแสงสว่างและเพื่อความปลอดภัยในชีวิตและทรัพย์สิน	ขยายเขตไฟฟ้า เส้นทางแม่สี ยาว ๕๐๐ เมตร ตามแบบ อบต.ป่าโมง หรือตามโครงการ	-	๑๓๐,๐๐๐ อบต.	-	๑๓๐,๐๐๐ อบต.	๑๓๐,๐๐๐ อบต.	ร้อยละของครัวเรือนมีไฟฟ้าใช้เพิ่มขึ้น	ร้อยละของครัวเรือนมีไฟฟ้าใช้เพิ่มขึ้น	กองช่าง
๖๐	อุดหนุนการไฟฟ้าส่วนภูมิภาคเพื่อขยายเขตบริการไฟฟ้า เส้นทางบ้านนายสมปอง - นานางตุ่ หมู่ที่ ๒	เพื่อให้ราษฎรมีไฟฟ้าแสงสว่างและเพื่อความปลอดภัยในชีวิตและทรัพย์สิน	ขยายเขตไฟฟ้า เส้นทางบ้านนายสมปอง - นานางตุ่ ยาว ๔๐๐ เมตร ตามแบบ อบต.ป่าโมง หรือตามโครงการ	๑๐๐,๐๐๐ อบต.	๑๐๐,๐๐๐ อบต.	-	๑๐๐,๐๐๐ อบต.	-	ร้อยละของครัวเรือนมีไฟฟ้าใช้เพิ่มขึ้น	ร้อยละของครัวเรือนมีไฟฟ้าใช้เพิ่มขึ้น	กองช่าง
๖๑	โครงการติดตั้งไฟฟ้าส่องสว่าง จาก บ.นายฉลวย ชาวโต - บ.นางสาวสุธารินี อินทนท์ หมู่ที่ ๓	เพื่อให้ราษฎรมีไฟฟ้าแสงสว่างและเพื่อความปลอดภัยในชีวิตและทรัพย์สิน	ติดตั้งไฟฟ้าส่องสว่าง จาก บ.นายฉลวย ชาวโต ถึง บ.นางสาวสุธารินี อินทนท์ตามแบบ อบต.ป่าโมง หรือตามโครงการ	๓๐,๐๐๐ อบต.	๓๐,๐๐๐ อบต.	๓๐,๐๐๐ อบต.	๓๐,๐๐๐ อบต.	-	ร้อยละของครัวเรือนมีไฟฟ้าใช้เพิ่มขึ้น	ร้อยละของครัวเรือนมีไฟฟ้าใช้เพิ่มขึ้น	กองช่าง
๖๒	โครงการอุดหนุนการไฟฟ้าส่วนภูมิภาคเพื่อขยายเขตไฟฟ้า จากซอยเตี้ยเหลียง - เข้าหมู่บ้าน หมู่ที่ ๓	เพื่อให้ราษฎรมีไฟฟ้าแสงสว่างและเพื่อความปลอดภัยในชีวิตและทรัพย์สิน	อุดหนุนขยายเขตไฟฟ้า จากซอยเตี้ยเหลียง - เข้าหมู่บ้าน ยาว ๓๐๐ เมตร ตามหน่วยงานที่เกี่ยวข้อง หรือตามโครงการ	-	๘๘,๐๐๐ อบต.	๘๘,๐๐๐ อบต.	-	๘๘,๐๐๐ อบต.	ร้อยละของครัวเรือนมีไฟฟ้าใช้เพิ่มขึ้น	ร้อยละของครัวเรือนมีไฟฟ้าใช้เพิ่มขึ้น	กองช่าง
๖๓	โครงการอุดหนุนการไฟฟ้าส่วนภูมิภาคเพื่อขยายเขตไฟฟ้า ซอยเกษมสุข หมู่ที่ ๓	เพื่อให้ราษฎรมีไฟฟ้าแสงสว่างและเพื่อความปลอดภัยในชีวิตและทรัพย์สิน	อุดหนุนขยายเขตไฟฟ้า ซอยเกษมสุข ยาว ๓๐๐ เมตร ตามหน่วยงานที่เกี่ยวข้อง หรือตามโครงการ	๘๘,๐๐๐ อบต.	๘๘,๐๐๐ อบต.	-	๘๘,๐๐๐ อบต.	-	ร้อยละของครัวเรือนมีไฟฟ้าใช้เพิ่มขึ้น	ร้อยละของครัวเรือนมีไฟฟ้าใช้เพิ่มขึ้น	กองช่าง

๑.๑.๑ แผนงานเคหะและชุมชน (ต่อ)

ที่	โครงการ	วัตถุประสงค์	เป้าหมายผลผลิตของโครงการ	งบประมาณและที่มา					ตัวชี้วัด (KPI)	ผลลัพธ์ที่คาดว่าจะได้รับ	หน่วยงานที่รับผิดชอบ
				๒๕๖๖ (บาท)	๒๕๖๗ (บาท)	๒๕๖๘ (บาท)	๒๕๖๙ (บาท)	๒๕๗๐ (บาท)			
๖๔	โครงการอุดหนุนการไฟฟ้าส่วนภูมิภาคเพื่อขยายเขตไฟฟ้า จากนายคำพอง – นานายคำไว หมู่ที่ ๔	เพื่อให้ราษฎรมีไฟฟ้าแสงสว่างและเพื่อความปลอดภัยในชีวิตและทรัพย์สิน	อุดหนุนขยายเขตไฟฟ้าจากนายนายคำพอง – นานายคำไว ยาว ๕๐๐ เมตร ตามหน่วยงานที่เกี่ยวข้อง หรือตามโครงการ (พร้อมป้ายโครงการ)	-	๑๔๓,๐๐๐ อบต.	๑๔๓,๐๐๐ อบต.	-	๑๔๓,๐๐๐ อบต.	ร้อยละของครัวเรือนมีไฟฟ้าใช้เพิ่มขึ้น	ร้อยละของครัวเรือนมีไฟฟ้าใช้เพิ่มขึ้น	กองช่าง
๖๕	โครงการอุดหนุนการไฟฟ้าส่วนภูมิภาคเพื่อขยายเขตไฟฟ้า ซอยเบิกบาน หมู่ที่ ๕	เพื่อให้ราษฎรมีไฟฟ้าแสงสว่างและเพื่อความปลอดภัยในชีวิตและทรัพย์สิน	อุดหนุนขยายเขตไฟฟ้าซอยเบิกบาน ยาว ๑,๐๐๐ เมตร ตามหน่วยงานที่เกี่ยวข้อง หรือตามโครงการ (พร้อมป้ายโครงการ)	๒๗๕,๐๐๐ อบต.	-	๒๗๕,๐๐๐ อบต.	๒๗๕,๐๐๐ อบต.	-	ร้อยละของครัวเรือนมีไฟฟ้าใช้เพิ่มขึ้น	ร้อยละของครัวเรือนมีไฟฟ้าใช้เพิ่มขึ้น	กองช่าง
๖๖	โครงการอุดหนุนการไฟฟ้าส่วนภูมิภาคเพื่อขยายเขตไฟฟ้า ซอยบ.ค้ำกลาง – บ.ป่าไผ่ น้อย หมู่ที่ ๕	เพื่อให้ราษฎรมีไฟฟ้าแสงสว่างและเพื่อความปลอดภัยในชีวิตและทรัพย์สิน	อุดหนุนขยายเขตไฟฟ้าซอยบ.ค้ำกลาง- บ.ป่าไผ่ น้อย ยาว ๕๐๐ เมตร ตามหน่วยงานที่เกี่ยวข้อง หรือตามโครงการ (พร้อมป้ายโครงการ)	๑๓๗,๐๐๐ อบต.	-	๑๓๗,๐๐๐ อบต.	-	๑๓๗,๐๐๐ อบต.	ร้อยละของครัวเรือนมีไฟฟ้าใช้เพิ่มขึ้น	ร้อยละของครัวเรือนมีไฟฟ้าใช้เพิ่มขึ้น	กองช่าง
๖๗	โครงการอุดหนุนการไฟฟ้าส่วนภูมิภาคเพื่อขยายเขตไฟฟ้า จากบ.โนนค้อ หมู่ที่ ๖ ต.ป่าไผ่ – บ.โนนจิก ต.นาเจริญ (หมู่ที่ ๖)	เพื่อให้ราษฎรมีไฟฟ้าแสงสว่างและเพื่อความปลอดภัยในชีวิตและทรัพย์สิน	อุดหนุนขยายเขตไฟฟ้าจากบ.โนนค้อ หมู่ที่ ๖ ต.ป่าไผ่ – บ.โนนจิก ต.นาเจริญยาว ๑,๐๐๐ เมตร ตามหน่วยงานที่เกี่ยวข้อง หรือตามโครงการ (พร้อมป้ายโครงการ)	-	๒๗๕,๐๐๐ อบต.	๒๗๕,๐๐๐ อบต.	๒๗๕,๐๐๐ อบต.	-	ร้อยละของครัวเรือนมีไฟฟ้าใช้เพิ่มขึ้น	ร้อยละของครัวเรือนมีไฟฟ้าใช้เพิ่มขึ้น	กองช่าง

๑.๑.๑ แผนงานเคหะและชุมชน (ต่อ)

ที่	โครงการ	วัตถุประสงค์	เป้าหมายผลผลิตของโครงการ	งบประมาณและที่มา					ตัวชี้วัด (KPI)	ผลลัพธ์ที่คาดว่าจะได้รับ	หน่วยงานที่รับผิดชอบ
				๒๕๖๖ (บาท)	๒๕๖๗ (บาท)	๒๕๖๘ (บาท)	๒๕๖๙ (บาท)	๒๕๗๐ (บาท)			
๖๘	โครงการอุดหนุนการไฟฟ้าส่วนภูมิภาคเพื่อขยายเขตไฟฟ้า จาก บ.นายรุ่งศักดิ์-นายนายประศาสตร์ หมู่ที่ ๗	เพื่อให้ราษฎรมีไฟฟ้าแสงสว่างและเพื่อความปลอดภัยในชีวิตและทรัพย์สิน	อุดหนุนขยายเขตไฟฟ้าจาก บ.นายรุ่งศักดิ์ - นายนายประศาสตร์ ยาว ๑,๐๐๐ เมตร ตามหน่วยงานที่เกี่ยวข้อง หรือตามโครงการ (พร้อมป้ายโครงการ)	๒๗๕,๐๐๐ อบต.	-	๒๗๕,๐๐๐ อบต.	-	๒๗๕,๐๐๐ อบต.	ร้อยละของครัวเรือนมีไฟฟ้าใช้เพิ่มขึ้น	ร้อยละของครัวเรือนมีไฟฟ้าใช้เพิ่มขึ้น	กองช่าง
๖๙	โครงการอุดหนุนการไฟฟ้าส่วนภูมิภาคเพื่อขยายเขตไฟฟ้า จากนายหลอม - นายนายสว่าง หมู่ที่ ๗	เพื่อให้ราษฎรมีไฟฟ้าแสงสว่างและเพื่อความปลอดภัยในชีวิตและทรัพย์สิน	อุดหนุนขยายเขตไฟฟ้าจากนายหลอม - นายนายสว่าง ยาว ๕๐๐ เมตร ตามหน่วยงานที่เกี่ยวข้อง หรือตามโครงการ (พร้อมป้ายโครงการ)	-	๑๓๗,๕๐๐ อบต.	-	๑๓๗,๕๐๐ อบต.	-	ร้อยละของครัวเรือนมีไฟฟ้าใช้เพิ่มขึ้น	ร้อยละของครัวเรือนมีไฟฟ้าใช้เพิ่มขึ้น	กองช่าง
๗๐	โครงการอุดหนุนการไฟฟ้าส่วนภูมิภาคเพื่อขยายเขตไฟฟ้า จากนายประยงค์ - นานางอำพร หมู่ที่ ๗	เพื่อให้ราษฎรมีไฟฟ้าแสงสว่างและเพื่อความปลอดภัยในชีวิตและทรัพย์สิน	อุดหนุนขยายเขตไฟฟ้าจากนายประยงค์ - นานางอำพร ยาว ๑,๐๐๐ เมตร ตามหน่วยงานที่เกี่ยวข้อง หรือตามโครงการ (พร้อมป้ายโครงการ)	๒๗๕,๐๐๐ อบต.	-	๒๗๕,๐๐๐ อบต.	-	๒๗๕,๐๐๐ อบต.	ร้อยละของครัวเรือนมีไฟฟ้าใช้เพิ่มขึ้น	ร้อยละของครัวเรือนมีไฟฟ้าใช้เพิ่มขึ้น	กองช่าง
๗๑	โครงการติดตั้งไฟฟ้าส่องทาง จาก บ.นายกฤษณา - นานางหนูพิน หมู่ที่ ๙	เพื่อให้ราษฎรมีไฟฟ้าแสงสว่างและเพื่อความปลอดภัยในชีวิตและทรัพย์สิน	ติดตั้งไฟฟ้าส่องทาง จาก บ.นายกฤษณา- นานางหนูพิน ตามแบบ อบต.ป่าโมง หรือตามโครงการ	๓๐,๐๐๐ อบต.	๓๐,๐๐๐ อบต.	๓๐,๐๐๐ อบต.	-	๓๐,๐๐๐ อบต.	ร้อยละของครัวเรือนมีไฟฟ้าใช้เพิ่มขึ้น	ร้อยละของครัวเรือนมีไฟฟ้าใช้เพิ่มขึ้น	กองช่าง

๑.๑.๑ แผนงานเคหะและชุมชน (ต่อ)

ที่	โครงการ	วัตถุประสงค์	เป้าหมายผลผลิตของโครงการ	งบประมาณและที่มา					ตัวชี้วัด (KPI)	ผลลัพธ์ที่คาดว่าจะได้รับ	หน่วยงานที่รับผิดชอบ
				๒๕๖๖ (บาท)	๒๕๖๗ (บาท)	๒๕๖๘ (บาท)	๒๕๖๙ (บาท)	๒๕๗๐ (บาท)			
๗๒	โครงการอุดหนุนการไฟฟ้าส่วนภูมิภาคเพื่อขยายเขตไฟฟ้า เส้นนายนายสมปอง หมู่ที่ ๒	เพื่อให้ราษฎรมีไฟฟ้าแสงสว่างและเพื่อความปลอดภัยในชีวิตและทรัพย์สิน	อุดหนุนการไฟฟ้าส่วนภูมิภาคเพื่อขยายเขตไฟฟ้า เส้นนายนายสมปอง ยาว ๕๐๐ เมตร ตามแบบ อบต.ป่าโมง หรือตามโครงการ	๑๓๒,๐๐๐ อบต.	-	๑๓๒,๐๐๐ อบต.	-	๑๓๒,๐๐๐ อบต.	ร้อยละของครัวเรือนมีไฟฟ้าใช้เพิ่มขึ้น	ร้อยละของครัวเรือนมีไฟฟ้าใช้เพิ่มขึ้น	กองช่าง
๗๓	โครงการอุดหนุนการไฟฟ้าส่วนภูมิภาคเพื่อขยายเขตไฟฟ้า จากนายนายประสิทธิ์ ทินโนรส ถึง นายนายไพบูรณ์ บัวใหญ่ หมู่ที่ ๒	เพื่อให้ราษฎรมีไฟฟ้าแสงสว่างและเพื่อความปลอดภัยในชีวิตและทรัพย์สิน	อุดหนุนการไฟฟ้าส่วนภูมิภาคเพื่อขยายเขตไฟฟ้า จากนายนายประสิทธิ์ ทินโนรส - นายนายไพบูรณ์ บัวใหญ่ ยาว ๕๐๐ เมตร ตามแบบ อบต.ป่าโมง หรือตามโครงการ	๑๔๓,๐๐๐ อบต.	-	๑๔๓,๐๐๐ อบต.	-	๑๔๓,๐๐๐ อบต.	เพื่อให้ราษฎรมีไฟฟ้าแสงสว่างและเพื่อความปลอดภัยในชีวิตและทรัพย์สิน	ร้อยละของครัวเรือนมีไฟฟ้าใช้เพิ่มขึ้น	กองช่าง
๗๔	โครงการขยายเขตประปาหมู่บ้าน ขอยนายนายไต่ หมู่ที่ ๓	เพื่อให้ราษฎรมีน้ำสะอาดใช้ในการอุปโภคบริโภค	ขยายเขตประปาหมู่บ้าน ขอยนายนายไต่ ยาว ๓๐๐ เมตร ตามแบบ อบต.ป่าโมง หรือตามโครงการ	๖๐,๐๐๐ อบต.	๖๐,๐๐๐ อบต.	-	๖๐,๐๐๐ อบต.	-	ร้อยละของครัวเรือนมีความพึงพอใจผู้ใช้น้ำ	ราษฎรมีน้ำสะอาดใช้ในการอุปโภคบริโภค	กองช่าง
๗๕	โครงการซ่อมแซมประปาภายในหมู่บ้าน หมู่ที่ ๑๐	เพื่อให้ราษฎรมีน้ำสะอาดใช้ในการอุปโภคบริโภค	ซ่อมแซมประปาภายในหมู่บ้านหมู่บ้าน (พร้อมป้ายโครงการ)	๒๐๐,๐๐๐ อบต.	-	๒๐๐,๐๐๐ อบต.	-	๒๐๐,๐๐๐ อบต.	ร้อยละของครัวเรือนมีความพึงพอใจผู้ใช้น้ำ	ราษฎรมีน้ำสะอาดใช้ในการอุปโภคบริโภค	กองช่าง
๗๖	โครงการติดตั้งไฟฟ้าส่องสว่าง จากทางเข้าหมู่บ้าน - นาคำบอน หมู่ที่ ๙	เพื่อให้ราษฎรมีไฟฟ้าแสงสว่างและเพื่อความปลอดภัยในชีวิตและทรัพย์สิน	ติดตั้งไฟฟ้าส่องสว่าง จากทางเข้าหมู่บ้าน - นาคำบอน จำนวน ๑๐ จุด ตามแบบ อบต.ป่าโมง หรือตามโครงการ	๓๖,๐๐๐ อบต.	๓๖,๐๐๐ อบต.	-	๓๖,๐๐๐ อบต.	-	เพื่อให้ราษฎรมีไฟฟ้าแสงสว่างและเพื่อความปลอดภัยในชีวิตและทรัพย์สิน	ร้อยละของครัวเรือนมีไฟฟ้าใช้เพิ่มขึ้น	กองช่าง

๑.๑.๑ แผนงานเคหะและชุมชน (ต่อ)

ที่	โครงการ	วัตถุประสงค์	เป้าหมายผลผลิตของโครงการ	งบประมาณและที่มา					ตัวชี้วัด (KPI)	ผลลัพธ์ที่คาดว่าจะได้รับ	หน่วยงานที่รับผิดชอบ
				๒๕๖๖ (บาท)	๒๕๖๗ (บาท)	๒๕๖๘ (บาท)	๒๕๖๙ (บาท)	๒๕๗๐ (บาท)			
๗๗	ขยายเขตประปาหมู่บ้านรอบหมู่บ้าน หมู่ที่ ๑	เพื่อให้ราษฎรมีน้ำสะอาดใช้ในการอุปโภคบริโภค	ขยายเขตประปาหมู่บ้านรอบหมู่บ้าน ยาว ๔ กิโลเมตร ตามแบบอบต. หรือตามหน่วยงานที่เกี่ยวข้อง	-	๓๙๔,๐๐๐ อบต.	-	๓๙๔,๐๐๐ อบต.	-	ร้อยละของครัวเรือนมีความพึงพอใจผู้ใช้น้ำ	ราษฎรมีน้ำสะอาดใช้ในการอุปโภคบริโภค	กองช่าง
๗๘	ขยายเขตประปา จาก บ.นายทองดี มีหาญ – บ.นายพุทธรินทร์ หมู่ที่ ๒	เพื่อให้ราษฎรมีน้ำสะอาดใช้ในการอุปโภคบริโภค	ขยายเขตประปา จาก บ.นายทองดี มีหาญ – บ.นายพุทธรินทร์ ขนาดท่อ ๘.๕ นิ้ว ยาว ๑,๐๐๐ เมตร ตามแบบอบต. หรือตามหน่วยงานที่เกี่ยวข้อง	๑๐๐,๐๐๐ อบต.	-	๑๐๐,๐๐๐ อบต.	-	๑๐๐,๐๐๐ อบต.	ร้อยละของครัวเรือนมีความพึงพอใจผู้ใช้น้ำ	ราษฎรมีน้ำสะอาดใช้ในการอุปโภคบริโภค	กองช่าง
๗๙	วางท่อประปา จาก บ.พ่อสมัยโพธิ์ – สีแยกกลางบ้าน หมู่ที่ ๓	เพื่อให้ราษฎรมีน้ำสะอาดใช้ในการอุปโภคบริโภค	วางท่อประปา จากบ.พ่อสมัยโพธิ์ – สีแยกกลางบ้าน ยาว ๔๐๐ เมตร ตามแบบอบต. หรือตามหน่วยงานที่เกี่ยวข้อง	๓๒,๐๐๐ อบต.	๓๒,๐๐๐ อบต.	-	๓๒,๐๐๐ อบต.	๓๒,๐๐๐ อบต.	ร้อยละของครัวเรือนมีความพึงพอใจผู้ใช้น้ำ	ราษฎรมีน้ำสะอาดใช้ในการอุปโภคบริโภค	กองช่าง
๘๐	ขยายระบบประปา เส้น ห้วยแดง หมู่ที่ ๓	เพื่อให้ราษฎรมีน้ำสะอาดใช้ในการอุปโภคบริโภค	ขยายระบบประปา เส้น ห้วยแดง ยาว ๘๐๐ เมตร ตามแบบอบต. หรือตามหน่วยงานที่เกี่ยวข้อง	-	๒๔,๐๐๐ อบต.	๒๔,๐๐๐ อบต.	-	๒๔,๐๐๐ อบต.	ร้อยละของครัวเรือนมีความพึงพอใจผู้ใช้น้ำ	ราษฎรมีน้ำสะอาดใช้ในการอุปโภคบริโภค	กองช่าง
๘๑	ปรับปรุงซ่อมแซมระบบประปาหมู่บ้าน หมู่ที่ ๕	เพื่อให้ราษฎรมีน้ำสะอาดเพื่อการอุปโภค – บริโภค	ปรับปรุงซ่อมแซมระบบประปาหมู่บ้าน ตามแบบอบต. หรือตามหน่วยงานที่เกี่ยวข้อง	๕๐,๐๐๐ อบต.	-	๕๐,๐๐๐ อบต.	-	๕๐,๐๐๐ อบต.	ร้อยละของครัวเรือนมีความพึงพอใจผู้ใช้น้ำ	ราษฎรมีน้ำสะอาดใช้ในการอุปโภคบริโภค	กองช่าง

๑.๑.๑ แผนงานเคหะและชุมชน (ต่อ)

ที่	โครงการ	วัตถุประสงค์	เป้าหมายผลผลิตของโครงการ	งบประมาณและที่มา					ตัวชี้วัด (KPI)	ผลลัพธ์ที่คาดว่าจะได้รับ	หน่วยงานที่รับผิดชอบ
				๒๕๖๖ (บาท)	๒๕๖๗ (บาท)	๒๕๖๘ (บาท)	๒๕๖๙ (บาท)	๒๕๗๐ (บาท)			
๘๒	ขยายระบบประปา จาก กบ.นางนิยม – นานาย สวัสดิ์ หมู่ที่ ๗	เพื่อให้ราษฎรมีน้ำสะอาดใช้ในการอุปโภคบริโภค	ขยายระบบประปา จากก.นางนิยม – นานายสวัสดิ์ ยาว ๔๐๐ เมตร ตามแบบอบต. หรือตามหน่วยงานที่เกี่ยวข้อง	-	๓๒,๐๐๐ อบต.	-	๓๒,๐๐๐ อบต.	-	ร้อยละของครัวเรือนมีความพึงพอใจผู้ใช้น้ำ	ราษฎรมีน้ำสะอาดใช้ในการอุปโภคบริโภค	กองช่าง
๘๓	ปรับปรุงซ่อมแซมระบบท่อจ่ายน้ำ ประปาหมู่บ้าน หมู่ที่ ๔	เพื่อปรับปรุงซ่อมแซมประปาหมู่บ้านให้มีประสิทธิภาพการใช้งานดีขึ้น	ปรับปรุงซ่อมแซมระบบท่อจ่ายน้ำประปาหมู่บ้านตามแบบ อบต.ป่าโมงหรือตามโครงการ	๔๐๗,๐๐๐ อบต.	-	๔๐๗,๐๐๐ อบต.	-	๔๐๗,๐๐๐ อบต.	ร้อยละของครัวเรือนมีความพึงพอใจผู้ใช้น้ำ	ราษฎรมีน้ำสะอาดใช้ในการอุปโภคบริโภค	กองช่าง
๘๔	โครงการติดตั้งไฟฟ้าส่องสว่างร่องมันเหลือง หมู่ที่ ๔	เพื่อให้ราษฎรมีไฟฟ้าแสงสว่างและเพื่อความปลอดภัยในชีวิตและทรัพย์สิน	ติดตั้งไฟฟ้าส่องสว่างร่องมันเหลือง จำนวน ๖ จุดตามแบบอบต. หรือตามหน่วยงานที่เกี่ยวข้อง	-	-	-	-	๑๒,๐๐๐ อบต.	เพื่อให้ราษฎรมีไฟฟ้าแสงสว่างและเพื่อความปลอดภัยในชีวิตและทรัพย์สิน	ร้อยละของครัวเรือนมีไฟฟ้าใช้เพิ่มขึ้น	กองช่าง
๘๕	โครงการขยายไฟฟ้าส่องสว่าง จากบ้านนายทองมี – ห้วยแคน หมู่ที่ ๕	เพื่อให้ราษฎรมีไฟฟ้าแสงสว่างและเพื่อความปลอดภัยในชีวิตและทรัพย์สิน	ขยายไฟฟ้าส่องสว่าง จากบ้านนายทองมี – ห้วยแคน ยาว ๕๐๐ เมตรตามแบบอบต. หรือตามหน่วยงานที่เกี่ยวข้อง	-	-	-	-	๑๔๐,๐๐๐ อบต.	เพื่อให้ราษฎรมีไฟฟ้าแสงสว่างและเพื่อความปลอดภัยในชีวิตและทรัพย์สิน	ร้อยละของครัวเรือนมีไฟฟ้าใช้เพิ่มขึ้น	กองช่าง

๑.๑.๑ แผนงานเคหะและชุมชน (ต่อ)

ที่	โครงการ	วัตถุประสงค์	เป้าหมายผลผลิตของโครงการ	งบประมาณและที่มา					ตัวชี้วัด (KPI)	ผลลัพธ์ที่คาดว่าจะได้รับ	หน่วยงานที่รับผิดชอบ
				๒๕๖๖ (บาท)	๒๕๖๗ (บาท)	๒๕๖๘ (บาท)	๒๕๖๙ (บาท)	๒๕๗๐ (บาท)			
๘๖	โครงการติดตั้งไฟฟ้าส่องสว่าง จากบ้านนางไขแก้ว – นานาย ประยุทธ์ หมู่ที่ ๗	เพื่อให้ราษฎรมีไฟฟ้าส่องสว่างและเพื่อความปลอดภัยในชีวิตและทรัพย์สิน	ติดตั้งไฟฟ้าส่องสว่าง จากบ้านนางไขแก้ว – นานาย ประยุทธ์ จำนวน ๓ จุด ตามแบบอบต. หรือตามหน่วยงานที่เกี่ยวข้อง	-	-	-	-	๓,๖๐๐ อบต.	เพื่อให้ราษฎรมีไฟฟ้าส่องสว่างและเพื่อความปลอดภัยในชีวิตและทรัพย์สิน	ร้อยละของครัวเรือนมีไฟฟ้าใช้เพิ่มขึ้น	กองช่าง
๘๗	โครงการขยายเขตไฟฟ้า จาก รพ.ต.คำกลาง – นานายวิชัย หมู่ที่ ๙	เพื่อให้ราษฎรมีไฟฟ้าส่องสว่างและเพื่อความปลอดภัยในชีวิตและทรัพย์สิน	ขยายเขตไฟฟ้า จาก รพ.ต.คำกลาง – นานายวิชัย ยาว ๕๐๐ เมตรตามแบบอบต. หรือตามหน่วยงานที่เกี่ยวข้อง	-	-	-	-	๑๓๗,๕๐๐ อบต.	เพื่อให้ราษฎรมีไฟฟ้าส่องสว่างและเพื่อความปลอดภัยในชีวิตและทรัพย์สิน	ร้อยละของครัวเรือนมีไฟฟ้าใช้เพิ่มขึ้น	กองช่าง

- ก. ยุทธศาสตร์ชาติ ๒๐ ปี : ยุทธศาสตร์ชาติที่ ๑ ด้านความมั่นคง
- ข. แผนพัฒนาเศรษฐกิจและสังคมแห่งชาติฉบับที่ ๑๓ : หมายเหตุที่ ๑ ไทยเป็นประเทศชั้นนำด้านสินค้าเกษตรและเกษตรแปรรูปมูลค่าสูง
- ค. เป้าหมายการพัฒนาที่ยั่งยืน SDGs : เป้าหมายที่ ๙ สร้างโครงสร้างพื้นฐานที่มีความทนทานส่งเสริมการพัฒนาอุตสาหกรรมที่ครอบคลุมและยั่งยืน และส่งเสริมนวัตกรรม
- ง. ยุทธศาสตร์จังหวัดอุบลราชธานี : ประเด็นการพัฒนาที่ ๑ การพัฒนาเมืองน่าอยู่ทันสมัย
- จ. ยุทธศาสตร์การพัฒนากองศกรปกครองส่วนท้องถิ่นในเขตจังหวัด : ยุทธศาสตร์ที่ ๑ การพัฒนาโครงสร้างพื้นฐาน
- ๑. ยุทธศาสตร์การพัฒนาด้านโครงสร้างพื้นฐาน

- ๑.๑ กลยุทธ์ : ก่อสร้าง ปรับปรุง ภาชนะเก็บน้ำและพัฒนาแหล่งน้ำธรรมชาติ
- : ก่อสร้าง ปรับปรุง บำรุงรักษาถนน สะพาน และท่อระบายน้ำ

๑.๑.๒ แผนงานอุตสาหกรรมและการโยธา

ที่	โครงการ	วัตถุประสงค์	เป้าหมายผลผลิตของโครงการ	งบประมาณและที่มา					ตัวชี้วัด (KPI)	ผลลัพธ์ที่คาดว่าจะได้รับ	หน่วยงานที่รับผิดชอบ
				๒๕๖๖ (บาท)	๒๕๖๗ (บาท)	๒๕๖๘ (บาท)	๒๕๖๙ (บาท)	๒๕๗๐ (บาท)			
๑	ก่อสร้างถนน คสล. เส้น บ.ประธานสภา – ร่องแดง หมู่ที่ ๓	เพื่อให้ถนนได้มาตรฐาน	ก่อสร้างถนน คสล. เส้น บ.ประธานสภา – ร่องแดง ยาว ๓๐๐ เมตร ตามแบบ อบต.ป่าโมงหรือตามโครงการ	-	๕๐๐,๐๐๐ อบต.	-	-	๕๐๐,๐๐๐ อบต.	ร้อยละของประชาชนเดินทางสะดวก	ให้ประชาชนเดินทางสะดวกและทำให้ลดการเกิดอุบัติเหตุ	กองช่าง
๒	ซ่อมแซมถนนลูกรัง ซอยเบิกบาน หมู่ที่ ๓	เพื่อให้ถนนได้มาตรฐาน	ซ่อมแซมถนนลูกรัง ซอยเบิกบาน ยาว ๒,๕๐๐ เมตร ตามแบบ อบต.ป่าโมงหรือตามโครงการ	-	๒๕๐,๐๐๐ อบต.	-	๒๕๐,๐๐๐ อบต.	-	ร้อยละของประชาชนเดินทางสะดวก	ให้ประชาชนเดินทางสะดวกและทำให้ลดการเกิดอุบัติเหตุ	กองช่าง
๓	ขยายท่อระบายน้ำ ซอยเกษมสุข หมู่ที่ ๓	เพื่อให้การระบายน้ำสะดวกขึ้นและขยายผิวจราจร	ขยายท่อระบายน้ำ ซอยเกษมสุข ท่อขนาด ๔๐ นิ้ว ระยะทางยาว ๕๐ เมตร ตามแบบ อบต.ป่าโมงหรือตามโครงการ	-	-	-	๑๕,๐๐๐ อบต.	-	ร้อยละของพื้นที่ที่น้ำท่วมลดลง	ทำให้ลดปัญหาน้ำท่วม	กองช่าง

๑.๑.๒ แผนงานอุตสาหกรรมและการโยธา (ต่อ)

ที่	โครงการ	วัตถุประสงค์	เป้าหมายผลผลิตของโครงการ	งบประมาณและที่มา					ตัวชี้วัด (KPI)	ผลลัพธ์ที่คาดว่าจะได้รับ	หน่วยงานที่รับผิดชอบ
				๒๕๖๖ (บาท)	๒๕๖๗ (บาท)	๒๕๖๘ (บาท)	๒๕๖๙ (บาท)	๒๕๗๐ (บาท)			
๔	วางท่อระบายน้ำ จาก บ. นายประจักษ์ - บ.แม่นี้ หมู่ที่ ๑	เพื่อให้การระบายน้ำสะดวกขึ้นและขยายผิวจราจร	วางท่อระบายน้ำ จากบ. นายประจักษ์ - บ.แม่นี้ ยาว ๓๐๐ เมตร ตามแบบ อบต.ป่าโมงหรือตามโครงการ	-	๑๐๕,๐๐๐ อบต.	-	-	๑๐๕,๐๐๐ อบต.	ร้อยละของพื้นที่ที่น้ำท่วมลดลง	ทำให้ลดปัญหาน้ำท่วม	กองช่าง
๕	ก่อสร้างท่อเหลี่ยมร่องเหล้าพร้อมแผงกั้นน้ำ หมู่ที่ ๑	เพื่อให้การระบายน้ำสะดวกขึ้นและขยายผิวจราจร	ก่อสร้างท่อเหลี่ยมร่องเหล้าจำนวน ๑ จุด ๒ ช่อง ๒x๒ เมตร ยาว ๓๐๐ เมตร ตามแบบ อบต.ป่าโมงหรือตามโครงการ	-	-	๑๖๖,๐๐๐ อบต.	-	๑๖๖,๐๐๐ อบต.	ร้อยละของพื้นที่ที่น้ำท่วมลดลง	ทำให้ลดปัญหาน้ำท่วม	กองช่าง
๖	ก่อสร้างถนน คสล. ซอยเกษมสุข หมู่ที่ ๓	เพื่อให้ถนนได้มาตรฐาน	ก่อสร้างถนน คสล. ซอยเกษมสุข ยาว ๒๐๐ เมตร ตามแบบอบต. หรือตามหน่วยงานที่เกี่ยวข้อง	-	๔๐๐,๐๐๐ อบต.	-	-	๔๐๐,๐๐๐ อบต.	ร้อยละของประชาชนเดินทางสะดวก	ให้ประชาชนเดินทางสะดวกและทำให้ลดการเกิดอุบัติเหตุ	กองช่าง
๗	วางท่อระบายน้ำครึ่งซีก บ.พ่อเส้า - บ.พ่อสมัย หมู่ที่ ๓	เพื่อให้การระบายน้ำสะดวกขึ้นและขยายผิวจราจร	วางท่อระบายน้ำครึ่งซีก บ. พ่อเส้า - บ.พ่อสมัย ยาว ๒๐๐ เมตร ตามแบบอบต. หรือตามหน่วยงานที่เกี่ยวข้อง	-	-	๖๐,๐๐๐ อบต.	-	๖๐,๐๐๐ อบต.	ร้อยละของพื้นที่ที่น้ำท่วมลดลง	ทำให้ลดปัญหาน้ำท่วม	กองช่าง
๘	ซ่อมแซมถนนลูกรัง เส้นห้วยนางดุ่ม หมู่ที่ ๓	เพื่อให้ถนนได้มาตรฐาน	ซ่อมแซมถนนลูกรัง เส้นห้วยนางดุ่ม ยาว ๑,๘๐๐ เมตร ตามแบบ อบต.ป่าโมงหรือตามโครงการ	-	-	-	๑๒๖,๐๐๐ อบต.	๑๒๖,๐๐๐ อบต.	ร้อยละของประชาชนเดินทางสะดวก	ให้ประชาชนเดินทางสะดวกและทำให้ลดการเกิดอุบัติเหตุ	กองช่าง
๙	ซ่อมแซมถนนลูกรัง เส้นวัดป่า หมู่ที่ ๓	เพื่อให้ถนนได้มาตรฐาน	ซ่อมแซมถนนลูกรัง เส้นวัดป่า ยาว ๕๐๐ เมตร ตามแบบ อบต.ป่าโมงหรือตามโครงการ	-	-	๓๖,๔๐๐ อบต.	-	๓๖,๔๐๐ อบต.	ร้อยละของประชาชนเดินทางสะดวก	ให้ประชาชนเดินทางสะดวกและทำให้ลดการเกิดอุบัติเหตุ	กองช่าง
๑๐	วางท่อระบายน้ำครึ่งซีก ซอย บ.ประธานสภา - ร่องแดงหมู่ที่ ๓	เพื่อให้การระบายน้ำสะดวกขึ้นและขยายผิวจราจร	วางท่อระบายน้ำครึ่งซีก ซอย ประธานสภา - ร่องแดง ยาว ๓๐๐ เมตร ตามแบบ อบต.ป่าโมงหรือตามโครงการ	-	-	๑๐๐,๐๐๐ อบต.	๑๐๐,๐๐๐ อบต.	-	ร้อยละของพื้นที่ที่น้ำท่วมลดลง	ทำให้ลดปัญหาน้ำท่วม	กองช่าง

๑.๑.๒ แผนงานอุตสาหกรรมและการโยธา (ต่อ)

ที่	โครงการ	วัตถุประสงค์	เป้าหมายผลผลิตของโครงการ	งบประมาณและที่มา					ตัวชี้วัด (KPI)	ผลลัพธ์ที่คาดว่าจะได้รับ	หน่วยงานที่รับผิดชอบ
				๒๕๖๖ (บาท)	๒๕๖๗ (บาท)	๒๕๖๘ (บาท)	๒๕๖๙ (บาท)	๒๕๗๐ (บาท)			
๑๑	ปรับปรุงซ่อมแซมถนนลูกรัง จากสามแยกป่าหวาย – แยกค้ำกลาง หมู่ที่ ๔	เพื่อให้ถนนได้มาตรฐาน	ปรับปรุงซ่อมแซมถนนลูกรัง จากสามแยกป่าหวาย – แยกค้ำกลาง ยาว ๒ กิโลเมตร ตามแบบอบต. หรือตามโครงการ	-	๑๔๐,๐๐๐ อบต.	-	-	๑๔๐,๐๐๐ อบต.	ร้อยละของประชาชนเดินทางสะดวก	ให้ประชาชนเดินทางสะดวกและทำให้ลดการเกิดอุบัติเหตุ	กองช่าง
๑๒	ปรับปรุงซ่อมแซมถนนลูกรัง จากนางสาวไสว – นายรัก หมู่ที่ ๔	เพื่อให้ถนนได้มาตรฐาน	ปรับปรุงซ่อมแซมถนนลูกรัง จากนางสาวไสว – นายรัก ยาว ๒ กิโลเมตร ตามแบบอบต. หรือตามหน่วยงานที่เกี่ยวข้อง	-	-	-	๑๔๐,๐๐๐ อบต.	-	ร้อยละของประชาชนเดินทางสะดวก	ให้ประชาชนเดินทางสะดวกและทำให้ลดการเกิดอุบัติเหตุ	กองช่าง
๑๓	ปรับปรุงซ่อมแซมถนนลูกรัง จากนายนายสุข – นานางอภิสรา หมู่ที่ ๔	เพื่อให้ถนนได้มาตรฐาน	ปรับปรุงซ่อมแซมถนนลูกรัง จากนายนายสุข – นานางอภิสรา ยาว ๑ กิโลเมตร ตามแบบ อบต. ป่าโมงหรือตามโครงการ	-	-	๗๐,๐๐๐ อบต.	-	๗๐,๐๐๐ อบต.	ร้อยละของประชาชนเดินทางสะดวก	ให้ประชาชนเดินทางสะดวกและทำให้ลดการเกิดอุบัติเหตุ	กองช่าง
๑๔	ซ่อมแซมถนนลูกรัง จากถนน ๒๔ – นานายทวิ บุญกอง หมู่ที่ ๔	เพื่อให้ถนนได้มาตรฐาน	ซ่อมแซมถนนลูกรัง จากถนน ๒๔ – นานายทวิ บุญกอง ยาว ๓กิโลเมตร ตามแบบ อบต.ป่าโมงหรือตามโครงการ	-	-	๒๑๐,๐๐๐ อบต.	-	๒๑๐,๐๐๐ อบต.	ร้อยละของประชาชนเดินทางสะดวก	ให้ประชาชนเดินทางสะดวกและทำให้ลดการเกิดอุบัติเหตุ	กองช่าง
๑๕	ซ่อมแซมถนนลูกรัง จากถนน ๒๔ – นานายเล บุญถม หมู่ที่ ๔	เพื่อให้ถนนได้มาตรฐาน	ซ่อมแซมถนนลูกรัง จากถนน ๒๔ – นานายเล บุญถม ยาว ๓ กิโลเมตร ตามแบบ อบต.ป่าโมงหรือตามโครงการ	-	-	-	๒๑๐,๐๐๐ อบต.	-	ร้อยละของประชาชนเดินทางสะดวก	ให้ประชาชนเดินทางสะดวกและทำให้ลดการเกิดอุบัติเหตุ	กองช่าง

๑.๑.๒ แผนงานอุตสาหกรรมและการโยธา (ต่อ)

ที่	โครงการ	วัตถุประสงค์	เป้าหมายผลผลิตของโครงการ	งบประมาณและที่มา					ตัวชี้วัด (KPI)	ผลลัพธ์ที่คาดว่าจะได้รับ	หน่วยงานที่รับผิดชอบ
				๒๕๖๖ (บาท)	๒๕๖๗ (บาท)	๒๕๖๘ (บาท)	๒๕๖๙ (บาท)	๒๕๗๐ (บาท)			
๑๖	ซ่อมแซมถนนลูกรัง จากถนน ๒๔ - สวน ยางแม่พิมพ์ หมู่ที่ ๔	เพื่อให้ถนนได้มาตรฐาน	ซ่อมแซมถนนลูกรัง จากถนน ๒๔ - สวนยางแม่พิมพ์ ยาว ๒ กิโลเมตร ตามแบบ อบต. หรือตามโครงการ	-	-	-	๑๔๐,๐๐๐ อบต.	-	ร้อยละของประชาชนเดินทางสะดวก	ให้ประชาชนเดินทางสะดวก และทำให้ลดการเกิดอุบัติเหตุ	กองช่าง
๑๗	ซ่อมแซมถนนลูกรัง จากนายแก้ว - นายสมพงษ์ หมู่ที่ ๔	เพื่อให้ถนนได้มาตรฐาน	ซ่อมแซมถนนลูกรัง จากนายแก้ว - นายสมพงษ์ ยาว ๕๐๐ เมตร ตามแบบ อบต. หรือตามหน่วยงานที่เกี่ยวข้อง	-	-	๓๕,๐๐๐ อบต.	-	๓๕,๐๐๐ อบต.	ร้อยละของประชาชนเดินทางสะดวก	ให้ประชาชนเดินทางสะดวก และทำให้ลดการเกิดอุบัติเหตุ	กองช่าง
๑๘	วางท่อระบายน้ำครึ่งซีก เส้นกลางบ้าน จากแยกโรงเรียน - แยกซอยเบิกบาน หมู่ที่ ๕	เพื่อให้การระบายน้ำสะดวกขึ้นและขยายผิวจราจร	วางท่อระบายน้ำครึ่งซีก เส้นกลางบ้าน จากแยกโรงเรียน ถึง แยกซอยเบิกบาน ยาว ๕๐๐ เมตร ตามแบบ อบต. ป่าโม่งหรือตามโครงการ	๑๖๐,๐๐๐ อบต.	-	-	-	๑๖๐,๐๐๐ อบต.	ร้อยละของพื้นที่ที่น้ำท่วมลดลง	ทำให้ลดปัญหาน้ำท่วม	กองช่าง
๑๙	ก่อสร้างถนน คสล. จากบ.นายสุข - สี่แยกคากกลาง หมู่ที่ ๔	เพื่อให้ถนนได้มาตรฐาน	ก่อสร้างถนน คสล. จากบ.นายสุข - สี่แยกคากกลาง ยาว ๑๕๐ เมตร ตามแบบ อบต.ป่าโม่งหรือตามโครงการ	-	๓๐๐,๐๐๐ อบต.	-	๓๐๐,๐๐๐ อบต.	-	ร้อยละของประชาชนเดินทางสะดวก	ให้ประชาชนเดินทางสะดวก และทำให้ลดการเกิดอุบัติเหตุ	กองช่าง
๒๐	วางท่อระบายน้ำครึ่งซีก ซอยศาลากลางบ้าน หมู่ที่ ๕	เพื่อให้การระบายน้ำสะดวกขึ้นและขยายผิวจราจร	วางท่อระบายน้ำครึ่งซีก ซอยศาลากลางบ้าน ยาว ๒๐๐ เมตร ตามแบบอบต. หรือตามโครงการ	-	๗๐,๐๐๐ อบต.	-	-	๗๐,๐๐๐ อบต.	ร้อยละของพื้นที่ที่น้ำท่วมลดลง	ร้อยละของพื้นที่ที่น้ำท่วมลดลง	กองช่าง
๒๑	วางท่อระบายน้ำครึ่งซีก ซอย บ.ผู้ใหญ่บ้านถนนอม จาก สามแยก หมู่ที่ ๕	เพื่อให้การระบายน้ำสะดวกขึ้นและขยายผิวจราจร	วางท่อระบายน้ำครึ่งซีก ซอย บ.ผู้ใหญ่บ้านถนนอม จาก สามแยก ยาว ๕๐๐ เมตร ตามแบบอบต. หรือตามหน่วยงานที่เกี่ยวข้อง	-	-	-	๑๗๕,๐๐๐ อบต.	-	ร้อยละของพื้นที่ที่น้ำท่วมลดลง	ร้อยละของพื้นที่ที่น้ำท่วมลดลง	กองช่าง

๑.๑.๒ แผนงานอุตสาหกรรมและการโยธา (ต่อ)

ที่	โครงการ	วัตถุประสงค์	เป้าหมายผลผลิตของโครงการ	งบประมาณและที่มา					ตัวชี้วัด (KPI)	ผลลัพธ์ที่คาดว่าจะได้รับ	หน่วยงานที่รับผิดชอบ
				๒๕๖๖ (บาท)	๒๕๖๗ (บาท)	๒๕๖๘ (บาท)	๒๕๖๙ (บาท)	๒๕๗๐ (บาท)			
๒๒	วางท่อระบายน้ำครึ่งซีก จาก สีแยก ร.ร. – สามแยกสระสาธารณะ หมู่ที่ ๕	เพื่อให้การระบายน้ำสะดวกขึ้นและขยายผิวจราจร	วางท่อระบายน้ำครึ่งซีก จาก สีแยก ร.ร. – สามแยก สระสาธารณะ ยาว ๓๐๐ เมตร ตามแบบ อบต.ป่าโมงหรือตามโครงการ	-	-	๑๕๐,๐๐๐ อบต.	-	๑๕๐,๐๐๐ อบต.	ร้อยละของพื้นที่ที่น้ำท่วมลดลง	ร้อยละของพื้นที่ที่น้ำท่วมลดลง	กองช่าง
๒๓	วางท่อระบายน้ำ ซอย บ.ผู้ช่วย ผอ.บ.หอย – เส้นกลางบ้าน หมู่ที่ ๕	เพื่อให้การระบายน้ำสะดวกขึ้นและขยายผิวจราจร	วางท่อระบายน้ำ ซอย บ.ผู้ช่วย ผอ.บ.หอย – เส้นกลางบ้าน ยาว ๒๐๐ เมตร ตามแบบ อบต.ป่าโมงหรือตามโครงการ	-	๗๐,๐๐๐ อบต.	-	-	๗๐,๐๐๐ อบต.	ร้อยละของพื้นที่ที่น้ำท่วมลดลง	ร้อยละของพื้นที่ที่น้ำท่วมลดลง	กองช่าง
๒๔	ปรับปรุงซ่อมแซมถนนลูกรัง ซ่างบ.นายมี – วัดค้ำกลางหมู่ที่ ๕	เพื่อให้ถนนได้มาตรฐาน	ปรับปรุงซ่อมแซมถนนลูกรัง ซ่างบ.นายมี – วัดค้ำกลาง ยาว ๑๐๐ เมตร ตามแบบ อบต.ป่าโมงหรือตามโครงการ	-	๗,๐๐๐ อบต.	-	๗,๐๐๐ อบต.	-	ร้อยละของประชาชนเดินทางสะดวก	ให้ประชาชนเดินทางสะดวก และทำให้ลดการเกิดอุบัติเหตุ	กองช่าง
๒๕	ปรับปรุงซ่อมแซมถนนลูกรัง เส้น บ.นายสมใจ ถึง บ.นายสมยศ หมู่ที่ ๕	เพื่อให้ถนนได้มาตรฐาน	ปรับปรุงซ่อมแซมถนนลูกรัง เส้น บ.นายสมใจ – บ.นายสมยศ ยาว ๒๐๐ เมตร ตามแบบอบต. หรือตามหน่วยงานที่เกี่ยวข้อง	-	-	๑๔,๐๐๐ อบต.	-	๑๔,๐๐๐ อบต.	ร้อยละของประชาชนเดินทางสะดวก	ให้ประชาชนเดินทางสะดวก และทำให้ลดการเกิดอุบัติเหตุ	กองช่าง
๒๖	ก่อสร้างถนนลูกรัง เส้น ซ่างนานายสมปอง หมู่ที่ ๕	เพื่อให้ถนนได้มาตรฐาน	ก่อสร้างถนนลูกรัง เส้น ซ่างนานายสมปอง ยาว ๑,๐๐๐ เมตร ตามแบบ อบต.ป่าโมงหรือตามโครงการ	-	๗๐,๐๐๐ อบต.	-	๗๐,๐๐๐ อบต.	-	ร้อยละของประชาชนเดินทางสะดวก	ให้ประชาชนเดินทางสะดวก และทำให้ลดการเกิดอุบัติเหตุ	กองช่าง

๑.๑.๒ แผนงานอุตสาหกรรมและการโยธา (ต่อ)

ที่	โครงการ	วัตถุประสงค์	เป้าหมายผลผลิตของโครงการ	งบประมาณและที่มา					ตัวชี้วัด (KPI)	ผลลัพธ์ที่คาดว่าจะได้รับ	หน่วยงานที่รับผิดชอบ
				๒๕๖๖ (บาท)	๒๕๖๗ (บาท)	๒๕๖๘ (บาท)	๒๕๖๙ (บาท)	๒๕๗๐ (บาท)			
๒๗	ก่อสร้างถนน คสล. ซอยอนามัย หมู่ที่ ๕	เพื่อให้ถนนได้มาตรฐาน	ก่อสร้างถนน คสล. ซอยอนามัย ยาว ๒๐๐ เมตร ตามแบบ อบต.ป่าโมงหรือตามโครงการ	-	-	-	๔๐๐,๐๐๐ อบต.	-	ร้อยละของประชาชนเดินทางสะดวก	ให้ประชาชนเดินทางสะดวกและทำให้ลดการเกิดอุบัติเหตุ	กองช่าง
๒๘	ก่อสร้างท่อเหลี่ยมร่องมันเหลือง หมู่ที่ ๕	เพื่อให้การระบายน้ำสะดวกขึ้นและขยายผิวจราจร	ก่อสร้างท่อเหลี่ยมร่องมันเหลือง ๒.๕๐X๒.๕๐X๗ เมตร ตามแบบ อบต.ป่าโมงหรือตามโครงการ	-	-	-	๒๘๐,๐๐๐ อบต.	-	ร้อยละของพื้นที่ที่น้ำท่วมลดลง	ร้อยละของพื้นที่ที่น้ำท่วมลดลง	กองช่าง
๒๙	ก่อสร้างถนน คสล. จาก วัดโนนค้อ – แยกพ้อหา หมู่ที่ ๖	เพื่อให้ถนนได้มาตรฐาน	ก่อสร้างถนน คสล. จากวัดโนนค้อ – แยกพ้อหา ยาว ๒๐๐ เมตร ตามแบบ อบต.ป่าโมงหรือตามโครงการ	๔๐๐,๐๐๐ อบต.	-	-	-	๔๐๐,๐๐๐ อบต.	ร้อยละของประชาชนเดินทางสะดวก	ให้ประชาชนเดินทางสะดวกและทำให้ลดการเกิดอุบัติเหตุ	กองช่าง
๓๐	ซ่อมแซมถนน คสล. จากแยก บ.โนนจิก-หน้า บ.นายวิจิตร หมู่ที่ ๖	เพื่อให้ถนนได้มาตรฐาน	ซ่อมแซมถนน คสล. จากแยก บ.โนนจิก – หน้า บ.นายวิจิตร ยาว ๓๐๐ เมตร ตามแบบอบต. หรือตามหน่วยงานที่เกี่ยวข้อง	-	-	-	๓๖๐,๐๐๐ อบต.	-	ร้อยละของประชาชนเดินทางสะดวก	ให้ประชาชนเดินทางสะดวกและทำให้ลดการเกิดอุบัติเหตุ	กองช่าง
๓๑	วางท่อระบายน้ำครึ่งซีก จาก แยก บ.โนนจิก – บ.นายวิจิตร หมู่ที่ ๖	เพื่อให้การระบายน้ำสะดวกขึ้นและขยายผิวจราจร	วางท่อระบายน้ำครึ่งซีก จาก แยก บ.โนนจิก – บ.นายวิจิตร ยาว ๓๐๐ เมตร ตามแบบ อบต.ป่าโมงหรือตามโครงการ	-	-	-	๑๐๕,๐๐๐ อบต.	-	ร้อยละของพื้นที่ที่น้ำท่วมลดลง	ร้อยละของพื้นที่ที่น้ำท่วมลดลง	กองช่าง

๑.๑.๒ แผนงานอุตสาหกรรมและการโยธา (ต่อ)

ที่	โครงการ	วัตถุประสงค์	เป้าหมายผลผลิตของโครงการ	งบประมาณและที่มา					ตัวชี้วัด (KPI)	ผลลัพธ์ที่คาดว่าจะได้รับ	หน่วยงานที่รับผิดชอบ
				๒๕๖๖ (บาท)	๒๕๖๗ (บาท)	๒๕๖๘ (บาท)	๒๕๖๙ (บาท)	๒๕๗๐ (บาท)			
๓๒	ซ่อมแซมถนนลูกรัง เส้น บ. นายประยงค์ – มียาซา ว่า หมู่ที่ ๗	เพื่อให้ถนนได้มาตรฐาน	ซ่อมแซมถนนลูกรัง เส้น บ. นายประยงค์ – มียาซาว่า ยาว ๒,๐๐๐ เมตร ตามแบบ อบต.ป่าโมงหรือตามโครงการ	-	๑๔๐,๐๐๐ อบต.	-	-	๑๔๐,๐๐๐ อบต.	ร้อยละของประชาชนเดินทางสะดวก	ให้ประชาชนเดินทางสะดวกและทำให้ลดการเกิดอุบัติเหตุ	กองช่าง
๓๓	ปรับปรุงซ่อมแซมถนนลูกรัง จากสำนักสงฆ์ – นานายทองพูล หมู่ที่ ๗	เพื่อให้ถนนได้มาตรฐาน	ปรับปรุงซ่อมแซมถนนลูกรัง จากสำนักสงฆ์ – นานายทองพูล ยาว ๖๐๐ เมตร ตามแบบอบต. หรือตามโครงการ	-	-	๔๒,๐๐๐ อบต.	-	๔๒,๐๐๐ อบต.	ร้อยละของประชาชนเดินทางสะดวก	ให้ประชาชนเดินทางสะดวกและทำให้ลดการเกิดอุบัติเหตุ	กองช่าง
๓๔	ซ่อมแซมถนนลูกรังหมู่ ๘ ถึง หมู่ ๕ (หมู่ที่ ๘)	เพื่อให้ถนนได้มาตรฐาน	ซ่อมแซมถนนลูกรัง หมู่ ๘ – หมู่ ๕ ยาว ๑,๐๐๐ เมตร ตามแบบอบต. หรือตามหน่วยงานที่เกี่ยวข้อง	๗๐,๐๐๐ อบต.	-	๗๐,๐๐๐ อบต.	-	๗๐,๐๐๐ อบต.	ร้อยละของประชาชนเดินทางสะดวก	ให้ประชาชนเดินทางสะดวกและทำให้ลดการเกิดอุบัติเหตุ	กองช่าง
๓๕	ซ่อมแซมถนนลูกรัง หมู่ ๘ – หมู่ ๖ (หมู่ที่ ๘)	เพื่อให้ถนนได้มาตรฐาน	ซ่อมแซมถนนลูกรัง หมู่ ๘ – หมู่ ๖ ยาว ๑,๕๐๐ เมตร ตามแบบ อบต.ป่าโมงหรือตามโครงการ	๑๐๕,๐๐๐ อบต.	-	๑๐๕,๐๐๐ อบต.	-	๑๐๕,๐๐๐ อบต.	ร้อยละของประชาชนเดินทางสะดวก	ให้ประชาชนเดินทางสะดวกและทำให้ลดการเกิดอุบัติเหตุ	กองช่าง
๓๖	ก่อสร้างถนน คสล. เส้น ไปวัด หมู่ที่ ๘	เพื่อให้ถนนได้มาตรฐาน	ก่อสร้างถนน คสล. เส้นไปวัด ยาว ๑๕๐ เมตร ตามแบบ อบต.ป่าโมงหรือตามโครงการ	๒๒๕,๐๐๐ อบต.	-	-	-	๒๒๕,๐๐๐ อบต.	ร้อยละของประชาชนเดินทางสะดวก	ให้ประชาชนเดินทางสะดวกและทำให้ลดการเกิดอุบัติเหตุ	กองช่าง
๓๗	ก่อสร้างถนนลูกรัง เส้น บ. นายสี – นานางสาคร หมู่ที่ ๘	เพื่อให้ถนนได้มาตรฐาน	ก่อสร้างถนนลูกรัง เส้น บ.นายสี – นานางสาคร ยาว ๕๐๐ เมตร ตามแบบ อบต.ป่าโมงหรือตามโครงการ	๓๕,๐๐๐ อบต.	-	-	-	๓๕,๐๐๐ อบต.	ร้อยละของประชาชนเดินทางสะดวก	ให้ประชาชนเดินทางสะดวกและทำให้ลดการเกิดอุบัติเหตุ	กองช่าง

๑.๑.๒ แผนงานอุตสาหกรรมและการโยธา (ต่อ)

ที่	โครงการ	วัตถุประสงค์	เป้าหมายผลผลิตของโครงการ	งบประมาณและที่มา					ตัวชี้วัด (KPI)	ผลลัพธ์ที่คาดว่าจะได้รับ	หน่วยงานที่รับผิดชอบ
				๒๕๖๖ (บาท)	๒๕๖๗ (บาท)	๒๕๖๘ (บาท)	๒๕๖๙ (บาท)	๒๕๗๐ (บาท)			
๓๘	ปรับปรุงซ่อมแซมถนนลูกรัง เส้น นานางบัวไข ถึง ร่องพยอม หมู่ที่ ๘	เพื่อให้ถนนได้มาตรฐาน	ปรับปรุงซ่อมแซมถนนลูกรัง เส้น นานางบัวไข – ร่องพยอม ยาว ๔๐๐ เมตร ตามแบบ อบต.ป่าโมงหรือตามโครงการ	-	๒๘,๐๐๐ อบต.	-	๒๘,๐๐๐ อบต.	-	ร้อยละของประชาชนเดินทางสะดวก	ให้ประชาชนเดินทางสะดวกและทำให้เกิดการเกิดอุบัติเหตุ	กองช่าง
๓๙	วางท่อระบายน้ำ จาก แยก บ.พ่อหลอม – หมู่ ๘ หมู่ที่ ๘	เพื่อให้การระบายน้ำสะดวกขึ้นและขยายผิวจราจร	วางท่อระบายน้ำ จากแยก บ.พ่อหลอม – หมู่ ๘ ท่อ ๔๐ เซนติเมตร ตามแบบ อบต. หรือตามโครงการ	๓๕๐,๐๐๐ อบต.	-	-	-	๓๕๐,๐๐๐ อบต.	ร้อยละของพื้นที่ที่น้ำท่วมลดลง	ร้อยละของพื้นที่ที่น้ำท่วมลดลง	กองช่าง
๔๐	ก่อสร้างถนนลูกรัง จาก นานายวิจิตร – นานายชาว หมู่ที่ ๙	เพื่อให้ถนนได้มาตรฐาน	ก่อสร้างถนนลูกรัง จาก นานายวิจิตร – นานายชาว ยาว ๓๐๐ เมตร ตามแบบอบต. หรือตามหน่วยงานที่เกี่ยวข้อง	-	-	๒๑,๐๐๐ อบต.	-	๒๑,๐๐๐ อบต.	ร้อยละของประชาชนเดินทางสะดวก	ให้ประชาชนเดินทางสะดวกและทำให้เกิดการเกิดอุบัติเหตุ	กองช่าง
๔๑	ก่อสร้างถนนลูกรัง จาก บ.นายปรีดี – นานางหม่วน – แยกนานายโฮม หมู่ที่ ๙	เพื่อให้ถนนได้มาตรฐาน	ก่อสร้างถนนลูกรัง จาก บ.นายปรีดี – นานางหม่วน – แยกนานายโฮม ยาว ๑กิโลเมตร ตามแบบ อบต.ป่าโมงหรือตามโครงการ	๗๐,๐๐๐ อบต.	-	-	-	๗๐,๐๐๐ อบต.	ร้อยละของประชาชนเดินทางสะดวก	ให้ประชาชนเดินทางสะดวกและทำให้เกิดการเกิดอุบัติเหตุ	กองช่าง
๔๒	ซ่อมแซมถนนลูกรัง จาก นา นายสุข – ทางเข้า นางถวิล เอ็ก้า – นานางแดง หมู่ที่ ๙	เพื่อให้ถนนได้มาตรฐาน	ซ่อมแซมถนนลูกรัง จาก นา นายสุข – ทางเข้า นางถวิล เอ็ก้า – นานางแดง ยาว ๓๐๐ เมตร ตามแบบ อบต.ป่าโมงหรือตามโครงการ	-	๒๑,๐๐๐ อบต.	-	-	๒๑,๐๐๐ อบต.	ร้อยละของประชาชนเดินทางสะดวก	ให้ประชาชนเดินทางสะดวกและทำให้เกิดการเกิดอุบัติเหตุ	กองช่าง

๑.๑.๒ แผนงานอุตสาหกรรมและการโยธา (ต่อ)

ที่	โครงการ	วัตถุประสงค์	เป้าหมายผลผลิตของโครงการ	งบประมาณและที่มา					ตัวชี้วัด (KPI)	ผลลัพธ์ที่คาดว่าจะได้รับ	หน่วยงานที่รับผิดชอบ
				๒๕๖๖ (บาท)	๒๕๖๗ (บาท)	๒๕๖๘ (บาท)	๒๕๖๙ (บาท)	๒๕๗๐ (บาท)			
๔๓	ซ่อมแซมถนนลูกรัง จาก บ. นายสมหมาย – ทางแยก หมู่ที่ ๙	เพื่อให้ถนนได้มาตรฐาน	ซ่อมแซมถนนลูกรัง จาก บ. นายสมหมาย – ทางแยก ยาว ๓๐๐ เมตร ตามแบบ อบต.ป่าโมงหรือตามโครงการ	-	-	๒๑,๐๐๐ อบต.	-	๒๑,๐๐๐ อบต.	ร้อยละของประชาชนเดินทางสะดวก	ให้ประชาชนเดินทางสะดวกและทำให้ลดการเกิดอุบัติเหตุ	กองช่าง
๔๔	ซ่อมแซมถนนลูกรังภายในหมู่บ้าน หมู่ที่ ๙	เพื่อให้ถนนได้มาตรฐาน	ซ่อมแซมถนนลูกรังภายในหมู่บ้าน ยาว ๓๐๐ เมตร ตามแบบ อบต.ป่าโมงหรือตามโครงการ	-	๒๑,๐๐๐ อบต.	-	-	๒๑,๐๐๐ อบต.	ร้อยละของประชาชนเดินทางสะดวก	ให้ประชาชนเดินทางสะดวกและทำให้ลดการเกิดอุบัติเหตุ	กองช่าง
๔๕	ซ่อมแซมถนนลูกรัง จาก บ. นายทองคำ – นานางนวลศรี หมู่ที่ ๙	เพื่อให้ถนนได้มาตรฐาน	ซ่อมแซมถนนลูกรัง จาก บ. นายทองคำ – นานางนวลศรี ยาว ๖๐๐ เมตร ตามแบบ อบต. หรือตามโครงการ	-	๔๒,๐๐๐ อบต.	-	-	๔๒,๐๐๐ อบต.	ร้อยละของประชาชนเดินทางสะดวก	ให้ประชาชนเดินทางสะดวกและทำให้ลดการเกิดอุบัติเหตุ	กองช่าง
๔๖	ซ่อมแซมถนน คสล.เส้นหน้าวัด – บ.นางหนูพิน หมู่ที่ ๙	เพื่อให้ถนนได้มาตรฐาน	ซ่อมแซมถนน คสล. เส้นหน้าวัด – บ.นางหนูพิน ยาว ๔๐๐ เมตร ตามแบบอบต. หรือตามหน่วยงานที่เกี่ยวข้อง	-	-	-	๔๘๐,๐๐๐ อบต.	-	ร้อยละของประชาชนเดินทางสะดวก	ให้ประชาชนเดินทางสะดวกและทำให้ลดการเกิดอุบัติเหตุ	กองช่าง
๔๗	ซ่อมแซมถนน คสล. จาก บ.นายมนตรี – บ.นางยุพิน หมู่ที่ ๙	เพื่อให้ถนนได้มาตรฐาน	ซ่อมแซมถนน คสล. จาก บ. นายมนตรี – บ.นางยุพิน ยาว ๒๐๐ เมตร ตามแบบ อบต.ป่าโมงหรือตามโครงการ	-	-	-	๒๔๐,๐๐๐ อบต.	-	ร้อยละของประชาชนเดินทางสะดวก	ให้ประชาชนเดินทางสะดวกและทำให้ลดการเกิดอุบัติเหตุ	กองช่าง
๔๘	ซ่อมแซมถนนลูกรัง จาก นา พ่อสอน – นากำนัน หมู่ที่ ๑๐	เพื่อให้ถนนได้มาตรฐาน	ซ่อมแซมถนนลูกรัง จาก นา พ่อสอน- นากำนัน ยาว ๒๐๐ เมตร ตามแบบ อบต.ป่าโมงหรือตามโครงการ	-	-	๑๔,๐๐๐ อบต.	-	๑๔,๐๐๐ อบต.	ร้อยละของประชาชนเดินทางสะดวก	ให้ประชาชนเดินทางสะดวกและทำให้ลดการเกิดอุบัติเหตุ	กองช่าง
๔๙	ซ่อมแซมถนนลูกรัง เส้นโรงปุ๋ย – ห้วยนางตุ้ม หมู่ที่ ๑๐	เพื่อให้ถนนได้มาตรฐาน	ซ่อมแซมถนนลูกรัง เส้นโรงปุ๋ย – ห้วยนางตุ้ม ยาว ๑,๒๐๐ เมตร ตามแบบ อบต.ป่าโมงหรือตามโครงการ	-	-	๘๔,๐๐๐ อบต.	-	๘๔,๐๐๐ อบต.	ร้อยละของประชาชนเดินทางสะดวก	ให้ประชาชนเดินทางสะดวกและทำให้ลดการเกิดอุบัติเหตุ	กองช่าง

๑.๑.๒ แผนงานอุตสาหกรรมและการโยธา (ต่อ)

ที่	โครงการ	วัตถุประสงค์	เป้าหมายผลผลิตของโครงการ	งบประมาณและที่มา					ตัวชี้วัด (KPI)	ผลลัพธ์ที่คาดว่าจะได้รับ	หน่วยงานที่รับผิดชอบ
				๒๕๖๖ (บาท)	๒๕๖๗ (บาท)	๒๕๖๘ (บาท)	๒๕๖๙ (บาท)	๒๕๗๐ (บาท)			
๕๐	ซ่อมแซมถนนลูกรัง ซอยอุดมสุข หมู่ที่ ๑๐	เพื่อให้ถนนได้มาตรฐาน	ซ่อมแซมถนนลูกรัง ซอยอุดมสุข ยาว ๘๐๐ เมตร ตามแบบอบต. หรือตามโครงการ	-	-	๕๖,๐๐๐ อบต.	-	๕๖,๐๐๐ อบต.	ร้อยละของประชาชนเดินทางสะดวก	ให้ประชาชนเดินทางสะดวกและทำให้ลดการเกิดอุบัติเหตุ	กองช่าง
๕๑	ก่อสร้างถนน คสล. จาก บ.โนนค้อ - บ.นาชุมเชื่อมตำบลสระสมิง หมู่ที่ ๖	เพื่อให้ถนนได้มาตรฐาน	ขนาดกว้าง ๔ เมตร ยาว ๔๐๐ เมตร ตามแบบ อบต. ป่าโม่ง หรือตามโครงการ	๒๐๐,๐๐๐ อบต.	-	๒๐๐,๐๐๐ อบต.	-	๒๐๐,๐๐๐ อบต.	ร้อยละของประชาชนเดินทางสะดวก	ให้ประชาชนเดินทางสะดวกและทำให้ลดการเกิดอุบัติเหตุ	กองช่าง
๕๒	โครงการก่อสร้างวางระบายน้ำรูปตัวยูภายในหมู่บ้าน หมู่ที่ ๓	เพื่อให้การระบายน้ำสะดวกขึ้นและขยายผิวจราจรกว้างขึ้น	ก่อสร้างวางระบายน้ำรูปตัวยูภายในหมู่บ้าน ตามแบบอบต.ป่าโม่ง หรือตามโครงการ (พร้อมป้ายโครงการ)	-	-	๔๐๐,๐๐๐ อบต.	-	๔๐๐,๐๐๐ อบต.	ร้อยละของพื้นที่ที่น้ำท่วมขังลดลง	การระบายน้ำได้สะดวกและลดปัญหาน้ำท่วมขัง	กองช่าง
๕๓	โครงการซ่อมแซมถนนลูกรัง ซอยนายนายเกรียงไกร อรุณเรือง หมู่ที่ ๓	เพื่อให้ถนนได้มาตรฐาน	ซ่อมแซมถนนลูกรัง ซอยนายนายเกรียงไกร อรุณเรือง ยาว ๑,๐๐๐ เมตร ตามแบบ อบต.ป่าโม่ง หรือตามโครงการ	-	-	๗๒,๘๐๐ อบต.	-	๗๒,๘๐๐ อบต.	ร้อยละของประชาชนเดินทางสะดวก	ให้ประชาชนเดินทางสะดวกและทำให้ลดการเกิดอุบัติเหตุ	กองช่าง
๕๔	โครงการซ่อมแซมวางระบายน้ำครึ่งซีก จากร้านค้าประชารัฐ - บ.นายพิเชษฐ์ วงศ์มูล หมู่ที่ ๔	เพื่อให้การระบายน้ำสะดวกขึ้นและขยายผิวจราจรกว้างขึ้น	ซ่อมแซมวางระบายน้ำครึ่งซีก จากร้านค้าประชารัฐ - บ.นายพิเชษฐ์ วงศ์มูล ยาว ๕๐๐ เมตร ตามแบบอบต.ป่าโม่ง หรือตามโครงการ	-	-	๒๕,๐๐๐ อบต.	-	๒๕,๐๐๐ อบต.	ร้อยละของพื้นที่ที่น้ำท่วมขังลดลง	การระบายน้ำได้สะดวกและลดปัญหาน้ำท่วมขัง	กองช่าง
๕๕	โครงการซ่อมแซมท่อระบายน้ำ จาก บ.นายแก้ว ถึง สามแยกกลางบ้าน หมู่ที่ ๔	เพื่อให้การระบายน้ำสะดวกขึ้นและขยายผิวจราจรกว้างขึ้น	ซ่อมแซมท่อระบายน้ำ จาก บ.นายแก้ว - สามแยกกลางบ้าน ยาว ๑๕ เมตร ตามแบบอบต.ป่าโม่ง หรือตามโครงการ	-	-	๓๐,๐๐๐ อบต.	-	๓๐,๐๐๐ อบต.	ร้อยละของพื้นที่ที่น้ำท่วมขังลดลง	การระบายน้ำได้สะดวกและลดปัญหาน้ำท่วมขัง	กองช่าง

๑.๑.๒ แผนงานอุตสาหกรรมและการโยธา (ต่อ)

ที่	โครงการ	วัตถุประสงค์	เป้าหมายผลผลิตของโครงการ	งบประมาณและที่มา					ตัวชี้วัด (KPI)	ผลลัพธ์ที่คาดว่าจะได้รับ	หน่วยงานที่รับผิดชอบ
				๒๕๖๖ (บาท)	๒๕๖๗ (บาท)	๒๕๖๘ (บาท)	๒๕๖๙ (บาท)	๒๕๗๐ (บาท)			
๕๖	โครงการวางท่อระบายน้ำครึ่งซีก จาก บ.นายสำราญ ถึง สามแยกหนองผอง หมู่ที่ ๕	เพื่อให้การระบายน้ำสะดวกขึ้นและขยายผิวจราจรกว้างขึ้น	วางท่อระบายน้ำครึ่งซีกจาก บ.นายสำราญ – สามแยกหนองผอง ยาว ๔๐๐ เมตร ตามแบบ อบต.ป่าโมง หรือตามโครงการ (พร้อมป้ายโครงการ)	๑๓๐,๐๐๐ อบต.	-	๑๓๐,๐๐๐ อบต.	-	๑๓๐,๐๐๐ อบต.	ร้อยละของพื้นที่ที่น้ำท่วมขังลดลง	การระบายน้ำได้สะดวกและลดปัญหาน้ำท่วมขัง	กองช่าง
๕๗	โครงการปรับปรุง/ซ่อมแซมถนนลูกรัง เส้น บ.โนนค้อ – บ.หนองผอง หมู่ที่ ๖	เพื่อให้ถนนได้มาตรฐาน	ปรับปรุงซ่อมแซมถนนลูกรังเส้น บ.โนนค้อ – บ.หนองผองยาว ๑,๐๐๐ เมตร ตามแบบ อบต.ป่าโมง หรือตามโครงการ	-	๗๒,๘๐๐ อบต.	-	๗๒,๘๐๐ อบต.	-	ร้อยละของประชาชนเดินทางสะดวก	ให้ประชาชนเดินทางสะดวกและทำให้ลดการเกิดอุบัติเหตุ	กองช่าง
๕๘	โครงการก่อสร้างท่อเหลี่ยมคอนกรีตร่องทวล หมู่ที่ ๗	เพื่อให้การระบายน้ำสะดวกขึ้น	ก่อสร้างท่อเหลี่ยมคอนกรีตร่องทวล ตามแบบ อบต.ป่าโมง หรือตามโครงการ (พร้อมป้ายโครงการ)	-	-	๒๙๗,๖๙๖ อบต.	-	๒๙๗,๖๙๖ อบต.	ร้อยละของพื้นที่ที่น้ำท่วมขังลดลง	การระบายน้ำได้สะดวกและลดปัญหาน้ำท่วมขัง	กองช่าง
๕๙	โครงการปรับปรุง/ซ่อมแซมถนนลูกรัง จากนายนายหลอม – นายนายสว่าง หมู่ที่ ๗	เพื่อให้ถนนได้มาตรฐาน	ปรับปรุงซ่อมแซมถนนลูกรังจากนายนายหลอม – นายนายสว่าง ยาว ๕๐๐ เมตร ตามแบบ อบต.ป่าโมง หรือตามโครงการ	-	-	๓๖,๔๐๐ อบต.	-	๓๖,๔๐๐ อบต.	ร้อยละของประชาชนเดินทางสะดวก	ให้ประชาชนเดินทางสะดวกและทำให้ลดการเกิดอุบัติเหตุ	กองช่าง
๖๐	โครงการปรับปรุง/ซ่อมแซมถนนลูกรัง จากนายนายประยูร – นายนายเสถียร หมู่ที่ ๗	เพื่อให้ถนนได้มาตรฐาน	ปรับปรุงซ่อมแซมถนนลูกรังจากนายนายประยูร – นายนายเสถียร ยาว ๒๐๐ เมตร ตามแบบ อบต.ป่าโมง หรือตามโครงการ	-	-	๑๔,๕๐๐ อบต.	-	๑๔,๕๐๐ อบต.	ร้อยละของประชาชนเดินทางสะดวก	ให้ประชาชนเดินทางสะดวกและทำให้ลดการเกิดอุบัติเหตุ	กองช่าง

๑.๑.๒ แผนงานอุตสาหกรรมและการโยธา (ต่อ)

ที่	โครงการ	วัตถุประสงค์	เป้าหมายผลผลิตของโครงการ	งบประมาณและที่มา					ตัวชี้วัด (KPI)	ผลลัพธ์ที่คาดว่าจะได้รับ	หน่วยงานที่รับผิดชอบ
				๒๕๖๖ (บาท)	๒๕๖๗ (บาท)	๒๕๖๘ (บาท)	๒๕๖๙ (บาท)	๒๕๗๐ (บาท)			
๖๑	โครงการปรับปรุง/ซ่อมแซมถนนลูกรัง จากที่พักสงฆ์ - นานาย ประสิทธิ์ หมู่ที่ ๗	เพื่อให้ถนนได้มาตรฐาน	ปรับปรุงซ่อมแซมถนนลูกรัง จากที่พักสงฆ์ - นานาย ประสิทธิ์ ยาว ๓๐๐ เมตร ตามแบบ อบต.ป่าโมง หรือตามโครงการ	-	-	๒๑,๘๐๐ อบต.	-	๒๑,๘๐๐ อบต.	ร้อยละของประชาชนเดินทางสะดวก	ให้ประชาชนเดินทางสะดวกและทำให้ลดการเกิดอุบัติเหตุ	กองช่าง
๖๒	โครงการปรับปรุง/ซ่อมแซมถนนลูกรัง จากนานางบัวไข ถึง นานายสมพร หมู่ที่ ๘	เพื่อให้ถนนได้มาตรฐาน	ปรับปรุงซ่อมแซมถนนลูกรัง จากนานางบัวไข - นานายสมพร ยาว ๒๐๐ เมตร ตามแบบ อบต.ป่าโมง หรือตามโครงการ	-	-	๑๔,๕๐๐ อบต.	-	๑๔,๕๐๐ อบต.	ร้อยละของประชาชนเดินทางสะดวก	ให้ประชาชนเดินทางสะดวกและทำให้ลดการเกิดอุบัติเหตุ	กองช่าง
๖๓	โครงการก่อสร้างสะพานข้ามห้วยแดง หมู่ที่ ๑	เพื่อให้สะพานได้มาตรฐาน	ก่อสร้างสะพานข้ามห้วยแดง ขนาดกว้าง ๙ เมตร ยาว ๑๐ เมตร ตามแบบ อบต.ป่าโมง หรือตามโครงการ (พร้อมป้ายโครงการ)	-	-	๔๕๐,๐๐๐ อบต.	-	๔๕๐,๐๐๐ อบต.	ร้อยละของประชาชนเดินทางสะดวก	ให้ประชาชนเดินทางสะดวกและทำให้ลดการเกิดอุบัติเหตุ	กองช่าง
๖๔	ก่อสร้างรางระบายน้ำตัวอยู่ในหมู่บ้าน หมู่ที่ ๒	เพื่อให้การระบายน้ำสะดวกขึ้นและขยายผิวจราจรกว้างขึ้น	ก่อสร้างรางระบายน้ำรูปตัวยูในหมู่บ้าน ตามแบบ อบต.ป่าโมง หรือตามโครงการ	๔๐๐,๐๐๐ อบต.	-	๔๐๐,๐๐๐ อบต.	-	๔๐๐,๐๐๐ อบต.	ร้อยละของพื้นที่น้ำท่วมขังลดลง	การระบายน้ำได้สะดวกและลดปัญหาน้ำท่วมขัง	กองช่าง
๖๕	ก่อสร้างถนน คสล. เส้นวัดป่า หมู่ที่ ๓	เพื่อให้ถนนได้มาตรฐาน	ก่อสร้างถนน คสล. เส้นวัดป่า ตามแบบ อบต.ป่าโมง หรือตามโครงการ	-	๒๐๐,๐๐๐ อบต.	๒๐๐,๐๐๐ อบต.	-	๒๐๐,๐๐๐ อบต.	ร้อยละของประชาชนเดินทางสะดวก	ให้ประชาชนเดินทางสะดวกและทำให้ลดการเกิดอุบัติเหตุ	กองช่าง

๑.๑.๒ แผนงานอุตสาหกรรมและการโยธา (ต่อ)

ที่	โครงการ	วัตถุประสงค์	เป้าหมายผลผลิตของโครงการ	งบประมาณและที่มา					ตัวชี้วัด (KPI)	ผลลัพธ์ที่คาดว่าจะได้รับ	หน่วยงานที่รับผิดชอบ
				๒๕๖๖ (บาท)	๒๕๖๗ (บาท)	๒๕๖๘ (บาท)	๒๕๖๙ (บาท)	๒๕๗๐ (บาท)			
๖๖	ก่อสร้างถนน คสล. เส้นซอยร่องแดง ตอนล่าง หมู่ที่ ๓	เพื่อให้ถนนได้มาตรฐาน	ก่อสร้างถนน คสล. เส้นซอยร่องแดง ตอนล่าง ตามแบบ อบต.ป่าโมง หรือตามโครงการ	-	๑๐๐,๐๐๐ อบต.	-	๑๐๐,๐๐๐ อบต.	-	ร้อยละของประชาชนเดินทางสะดวก	ให้ประชาชนเดินทางสะดวกและทำให้ลดการเกิดอุบัติเหตุ	กองช่าง
๖๗	ก่อสร้างถนน คสล. จากศาลาประชาคม – ถนนทางหลวงหมายเลข ๒๔ หมู่ที่ ๔	เพื่อให้ถนนได้มาตรฐาน	ก่อสร้างถนน คสล. จากศาลาประชาคม – ถนนทางหลวงหมายเลข ๒๔ ตามแบบ อบต.ป่าโมง หรือตามโครงการ	-	๓๖๔,๘๐๐ อบต.	-	-	๓๖๔,๘๐๐ อบต.	ร้อยละของประชาชนเดินทางสะดวก	ให้ประชาชนเดินทางสะดวกและทำให้ลดการเกิดอุบัติเหตุ	กองช่าง
๖๘	ปรับปรุงซ่อมแซมถนนลูกรัง เส้นห้วยนางตุ้ม (นางนางซ้อน) หมู่ที่ ๓	เพื่อให้ถนนได้มาตรฐาน	ปรับปรุงซ่อมแซมถนนลูกรังเส้นห้วยนางตุ้ม (นางนางซ้อน) ยาว ๑,๐๐๐ เมตร ตามแบบ อบต.ป่าโมง หรือตามโครงการ	๑๒๐,๐๐๐ อบต.	-	๑๒๐,๐๐๐ อบต.	๑๒๐,๐๐๐ อบต.	-	ร้อยละของประชาชนเดินทางสะดวก	ให้ประชาชนเดินทางสะดวกและทำให้ลดการเกิดอุบัติเหตุ	กองช่าง
๖๙	ก่อสร้างถนน คสล. จากบ้านนายหนูพร นิมนิก ถึงบ้านค้ำกลาง หมู่ที่ ๔	เพื่อให้ถนนได้มาตรฐาน	ก่อสร้างถนน คสล. จากบ้านนายหนูพร นิมนิก ถึง บ้านค้ำกลาง ตามแบบ อบต.ป่าโมง หรือตามโครงการ	-	๔๐๐,๐๐๐ อบต.	-	-	๔๐๐,๐๐๐ อบต.	ร้อยละของประชาชนเดินทางสะดวก	ให้ประชาชนเดินทางสะดวกและทำให้ลดการเกิดอุบัติเหตุ	กองช่าง
๗๐	ก่อสร้างถนน คสล. เส้น ร.พ.ส.ต.บ้านค้ำกลาง หมู่ที่ ๕	เพื่อให้ถนนได้มาตรฐาน	ก่อสร้างถนน คสล. เส้น ร.พ.ส.ต.บ้านค้ำกลาง ยาว ๒๐๐ เมตร ตามแบบ อบต.ป่าโมง หรือตามโครงการ	-	๔๒๔,๐๐๐ อบต.	-	๔๒๔,๐๐๐ อบต.	-	ร้อยละของประชาชนเดินทางสะดวก	ให้ประชาชนเดินทางสะดวกและทำให้ลดการเกิดอุบัติเหตุ	กองช่าง
๗๑	วางท่อระบายน้ำครึ่งซีกภายในหมู่บ้าน หมู่ที่ ๘	เพื่อให้การระบายน้ำสะดวกขึ้นและขยายผิวจราจรกว้างขึ้น	วางท่อระบายน้ำครึ่งซีกภายในหมู่บ้าน ตามแบบ อบต.ป่าโมง หรือตามโครงการ	-	๒๐๐,๐๐๐ อบต.	-	๒๐๐,๐๐๐ อบต.	-	ร้อยละของพื้นที่ ที่น้ำท่วมขังลดลง	การระบายน้ำได้สะดวกและลดปัญหาน้ำท่วมขัง	กองช่าง

๑.๑.๒ แผนงานอุตสาหกรรมและการโยธา (ต่อ)

ที่	โครงการ	วัตถุประสงค์	เป้าหมายผลผลิตของโครงการ	งบประมาณและที่มา					ตัวชี้วัด (KPI)	ผลลัพธ์ที่คาดว่าจะได้รับ	หน่วยงานที่รับผิดชอบ
				๒๕๖๖ (บาท)	๒๕๖๗ (บาท)	๒๕๖๘ (บาท)	๒๕๖๙ (บาท)	๒๕๗๐ (บาท)			
๗๒	ก่อสร้างถนน คสล. เส้นข้างโรงเรียนบ้านโนนค้อ – สำนักสงฆ์ หมู่ที่ ๖	เพื่อให้ถนนได้มาตรฐาน	ก่อสร้างถนน คสล. เส้นข้างโรงเรียนบ้านโนนค้อ ถึงสำนักสงฆ์ ยาว ๒๐๐ เมตร ตามแบบ อบต.ป่าโมง หรือตามโครงการ	-	๔๒๔,๐๐๐ อบต.	-	-	-	ร้อยละของประชาชนเดินทางสะดวก	ให้ประชาชนเดินทางสะดวกและทำให้ลดการเกิดอุบัติเหตุ	กองช่าง
๗๓	ปรับปรุงซ่อมแซมถนนคอนกรีตเสริมเหล็กด้วยแอสฟัลต์ติกคอนกรีต (เสริมผิวจราจร) บ้านโนนค้อ หมู่ที่ ๖	เพื่อให้ถนนได้มาตรฐาน	จุดที่ ๑ จากสี่แยกบ้านนายบุญกอง – บ้านนายวิจิตร ขนาดกว้าง ๔.๐๐ เมตร ยาว ๒๖๐.๐๐ เมตร หนา ๔.๐๐ ซม. หรือมีพื้นที่ไม่น้อยกว่า ๑,๐๔๐ ตร.ม. จุดที่ ๒ จากบ้านโนนค้อ – บ้านคำกลาง ขนาดกว้าง ๖.๐๐ เมตร ยาว ๔๗.๐๐ เมตร หนา ๔.๐๐ ซม. หรือมีพื้นที่ไม่น้อยกว่า ๒๘๒ ตร.ม. (พร้อมป้ายโครงการ จำนวน ๑ ป้าย)	๔๐๐,๐๐๐ อบต.	-	๔๐๐,๐๐๐ อบต.	-	๔๐๐,๐๐๐ อบต.	ร้อยละของประชาชนเดินทางสะดวก	ให้ประชาชนเดินทางสะดวกและทำให้ลดการเกิดอุบัติเหตุ	กองช่าง
๗๔	ก่อสร้างถนน คสล. จากเส้นทางพระราชรัฐ – สำนักสงฆ์ หมู่ที่ ๗	เพื่อให้ถนนได้มาตรฐาน	ก่อสร้างถนน คสล. จากเส้นทางพระราชรัฐ – สำนักสงฆ์ ตามแบบ อบต.ป่าโมง หรือตามโครงการ	๔๐๐,๐๐๐ อบต.	-	-	-	-	ร้อยละของประชาชนเดินทางสะดวก	ให้ประชาชนเดินทางสะดวกและทำให้ลดการเกิดอุบัติเหตุ	กองช่าง
๗๕	ก่อสร้างถนนบุกเบิกลูกรัง เส้นบ้านนายปรีดี ถึง นานางหม่วน หมู่ที่ ๙	เพื่อให้ถนนได้มาตรฐาน	ก่อสร้างถนนบุกเบิกลูกรังเส้นบ้านนายปรีดี – นานางหม่วน ยาว ๑,๐๐๐ เมตร ตามแบบ อบต.ป่าโมง หรือตามโครงการ	-	๑๘๐,๐๐๐ อบต.	-	-	๑๘๐,๐๐๐ อบต.	ร้อยละของประชาชนเดินทางสะดวก	ให้ประชาชนเดินทางสะดวกและทำให้ลดการเกิดอุบัติเหตุ	กองช่าง

๑.๑.๒ แผนงานอุตสาหกรรมและการโยธา (ต่อ)

ที่	โครงการ	วัตถุประสงค์	เป้าหมายผลผลิตของโครงการ	งบประมาณและที่มา					ตัวชี้วัด (KPI)	ผลลัพธ์ที่คาดว่าจะได้รับ	หน่วยงานที่รับผิดชอบ
				๒๕๖๖ (บาท)	๒๕๖๗ (บาท)	๒๕๖๘ (บาท)	๒๕๖๙ (บาท)	๒๕๗๐ (บาท)			
๗๖	ปรับปรุงซ่อมแซมถนนลูกรัง เส้นนาางสมหมาย – ร่องกอย หมู่ที่ ๙	เพื่อให้ถนนได้มาตรฐาน	ปรับปรุงซ่อมแซมถนนลูกรัง เส้นนาางสมหมาย – ร่องกอย ยาว ๓๗๐ เมตร ตามแบบ อบต.ป่าโมง หรือตามโครงการ	-	-	-	-	๒๙๖,๐๐๐ อบต.	ร้อยละของประชาชนเดินทางสะดวก	ให้ประชาชนเดินทางสะดวกและทำให้เกิดการเกิดอุบัติเหตุ	กองช่าง
๗๗	ซ่อมสร้างถนน คสล. สายคำกลาง หมู่ที่ ๕ ไปบ้านป่าโมงน้อย หมู่ที่ ๓	เพื่อให้ถนนได้มาตรฐาน	ซ่อมสร้างถนน คสล. สายคำกลาง หมู่ที่ ๕ ไป บ้านป่าโมงน้อย หมู่ที่ ๓ ตามแบบ อบต.ป่าโมง หรือตามโครงการ	๑,๐๘๐,๐๐๐ อบต.	-	-	-	-	ร้อยละของประชาชนเดินทางสะดวก	ให้ประชาชนเดินทางสะดวกและทำให้เกิดการเกิดอุบัติเหตุ	กองช่าง
๗๘	โครงการปรับปรุง/ซ่อมแซมถนนลูกรัง จาก บ.นายวิจิตร – ทางเข้าวัดบ้านคำกลาง หมู่ที่ ๕	เพื่อให้ถนนได้มาตรฐาน	ปรับปรุง/ซ่อมแซมถนนลูกรัง จาก บ.นายวิจิตร – ทางเข้าวัดบ้านคำกลาง ตามแบบ อบต.ป่าโมง หรือตามโครงการ	-	-	๑๔,๕๖๐ อบต.	-	๑๔,๕๖๐ อบต.	ร้อยละของประชาชนเดินทางสะดวก	ให้ประชาชนเดินทางสะดวกและทำให้เกิดการเกิดอุบัติเหตุ	กองช่าง
๗๙	ก่อสร้างถนนลูกรัง เส้นนาพ้อสอน หมู่ที่ ๑๐	เพื่อให้ถนนได้มาตรฐาน	ก่อสร้างถนนลูกรัง เส้นนาพ้อสอน ยาว ๑๕๐ เมตร ตามแบบ อบต.ป่าโมง หรือตามโครงการ	-	๒๐,๐๐๐ อบต.	-	๒๐,๐๐๐ อบต.	-	ร้อยละของประชาชนเดินทางสะดวก	ให้ประชาชนเดินทางสะดวกและทำให้เกิดการเกิดอุบัติเหตุ	กองช่าง
๘๐	ก่อสร้างรางระบายน้ำรูปตัวยูพร้อมขยายไหล่ถนน คสล. เส้นซอยถนนลาประวีติ หมู่ที่ ๑๐	เพื่อให้การระบายน้ำสะดวกขึ้นและขยายผิวจราจรกว้างขึ้น	ก่อสร้างรางระบายน้ำรูปตัวยูพร้อมขยายไหล่ถนน คสล. เส้นซอยถนนลาประวีติ ตามแบบ อบต.ป่าโมง หรือตามโครงการ	๔๐๕,๐๐๐ อบต.	-	๔๐๕,๐๐๐ อบต.	-	-	ร้อยละของพื้นที่ที่น้ำท่วมขังลดลง	การระบายน้ำได้สะดวกและลดปัญหาน้ำท่วมขัง	กองช่าง

๑.๑.๒ แผนงานอุตสาหกรรมและการโยธา (ต่อ)

ที่	โครงการ	วัตถุประสงค์	เป้าหมายผลผลิตของโครงการ	งบประมาณและที่มา					ตัวชี้วัด (KPI)	ผลลัพธ์ที่คาดว่าจะได้รับ	หน่วยงานที่รับผิดชอบ
				๒๕๖๖ (บาท)	๒๕๖๗ (บาท)	๒๕๖๘ (บาท)	๒๕๖๙ (บาท)	๒๕๗๐ (บาท)			
๘๑	วางท่อระบายน้ำรูปตัวยู พร้อมขยายไหล่ถนน คสล. เส้นซอยอุดมสุข หมู่ที่ ๑๐	เพื่อให้การระบายน้ำสะดวกขึ้นและขยายผิวจราจรกว้างขึ้น	วางท่อระบายน้ำรูปตัวยู พร้อมขยายไหล่ถนน คสล. เส้นซอยอุดมสุข ยาว ๒๐๐ เมตร ตามแบบ อบต.ป่าโมง หรือตามโครงการ	-	๔๐๐,๐๐๐ อบต.	-	๔๐๐,๐๐๐ อบต.	-	ร้อยละของพื้นที่ ที่น้ำท่วมขังลดลง	การระบายน้ำได้สะดวกและลดปัญหาน้ำท่วมขัง	กองช่าง
๘๒	ก่อสร้างถนน คสล. จากบ้านนายสมบุญ – สนามโรงเรียนเก่า หมู่ที่ ๖	เพื่อให้ถนนได้มาตรฐาน	ก่อสร้างถนน คสล. จากบ้านนายสมบุญ – สนามโรงเรียนเก่า ยาว ๘๐ เมตร ตามแบบ อบต.ป่าโมง หรือตามโครงการ	-	๑๖๙,๐๐๐ อบต.	-	๑๖๙,๐๐๐ อบต.	-	ร้อยละของประชาชนเดินทางสะดวก	ให้ประชาชนเดินทางสะดวกและทำให้ลดการเกิดอุบัติเหตุ	กองช่าง
๘๓	ซ่อมสร้างถนนแอสฟัลท์ติกคอนกรีต จากสี่แยกบ้านนายบุญกอง – บ้านนายวิจิตร หมู่ที่ ๖	เพื่อให้ถนนได้มาตรฐาน	ซ่อมสร้างถนนแอสฟัลท์ติกคอนกรีต จากสี่แยกบ้านนายบุญกอง – บ้านนายวิจิตร ตามแบบ อบต.ป่าโมง หรือตามโครงการ	๔๐๐,๐๐๐ อบต.	-	๔๐๐,๐๐๐ อบต.	-	-	ร้อยละของประชาชนเดินทางสะดวก	ให้ประชาชนเดินทางสะดวกและทำให้ลดการเกิดอุบัติเหตุ	กองช่าง
๘๔	ค่าชดเชยสัญญาแบบปรับราคาได้ (ค่า K) ค่าก่อสร้างสิ่งสาธารณูปโภคและสิ่งสาธารณูปการ	เพื่อให้ตรวจสอบและคำนวณค่างานก่อสร้างตามสัญญาแบบปรับราคาได้	ค่าชดเชยงานก่อสร้างตามสัญญาแบบปรับราคาได้ (ค่า K) หรือตามโครงการ	๒๐,๐๐๐ อบต.	๒๐,๐๐๐ อบต.	๒๐,๐๐๐ อบต.	๒๐,๐๐๐ อบต.	๒๐,๐๐๐ อบต.	ตรวจสอบและคำนวณค่างานก่อสร้างตามสัญญาแบบปรับราคาได้	สามารถตรวจสอบและคำนวณเงินชดเชยค่างานก่อสร้างตามสัญญาแบบปรับราคาได้	กองช่าง
๘๕	โครงการซ่อมแซมถนนลูกรัง จากบ.นายรุ่งศักดิ์ ถึง นานายประศาสตร์ หมู่ที่ ๗	เพื่อให้ถนนได้มาตรฐาน	ซ่อมแซมถนนลูกรัง จาก บ.นายรุ่งศักดิ์ – นานายประศาสตร์ ยาว ๑,๐๐๐ เมตร ตามแบบ อบต. หรือตามโครงการ	๗๐,๐๐๐ อบต.	๗๐,๐๐๐ อบต.	-	๗๐,๐๐๐ อบต.	๗๐,๐๐๐ อบต.	ร้อยละของประชาชนเดินทางสะดวก	ให้ประชาชนเดินทางสะดวกและทำให้ลดการเกิดอุบัติเหตุ	กองช่าง

๑.๑.๒ แผนงานอุตสาหกรรมและการโยธา (ต่อ)

ที่	โครงการ	วัตถุประสงค์	เป้าหมายผลผลิตของโครงการ	งบประมาณและที่มา					ตัวชี้วัด (KPI)	ผลลัพธ์ที่คาดว่าจะได้รับ	หน่วยงานที่รับผิดชอบ
				๒๕๖๖ (บาท)	๒๕๖๗ (บาท)	๒๕๖๘ (บาท)	๒๕๖๙ (บาท)	๒๕๗๐ (บาท)			
๘๖	ค่าชดเชยงานก่อสร้างตามสัญญาแบบปรับราคาได้ (ค่า K)	เพื่อให้ตรวจสอบและคำนวณค่างานก่อสร้างตามสัญญาแบบปรับราคาได้	ค่าชดเชยงานก่อสร้างตามสัญญาแบบปรับราคาได้ (ค่า K) หรือตามโครงการ	-	๒๐,๐๐๐ งบต.	๒๐,๐๐๐ งบต.	๒๐,๐๐๐ งบต.	๒๐,๐๐๐ งบต.	ตรวจสอบและคำนวณค่างานก่อสร้างตามสัญญาแบบปรับราคาได้	สามารถตรวจสอบและคำนวณเงินชดเชยค่างานก่อสร้างตามสัญญาแบบปรับราคาได้	กองช่าง
๘๗	โครงการก่อสร้างถนนลูกรัง จากนาแม่ใหญ่กอง ถึง ห้วยนางตุ้ม หมู่ที่ ๒	เพื่อให้ถนนได้มาตรฐาน	ก่อสร้างถนนลูกรัง จากนาแม่ใหญ่กอง ถึง ห้วยนางตุ้ม หมู่ที่ ๒ ยาว ๔๐๐ เมตร ตามแบบ งบต.ป่าโมง หรือตามโครงการ	๘๘,๐๐๐ งบต.	๘๘,๐๐๐ งบต.	-	-	-	ร้อยละของประชาชนเดินทางสะดวก	ให้ประชาชนเดินทางสะดวกและทำให้อลดการเกิดอุบัติเหตุ	กองช่าง
๘๘	ก่อสร้างฝายน้ำล้น ห้วยนางตุ้ม ตอนบน นาพ่อตุ้ย หมู่ที่ ๒	เพื่อให้ราษฎรมีน้ำเพียงพอเพื่อการอุปโภค - บริโภค และทำการเกษตร	ก่อสร้างฝายชลอน้ำ ห้วยนางตุ้มตอนบนนาพ่อตุ้ย ตามแบบ งบต. หรือตามหน่วยงานที่เกี่ยวข้อง	-	๓๐๐,๐๐๐ งบต.	-	๓๐๐,๐๐๐ งบต.	-	ครัวเรือนที่มีน้ำใช้ในการอุปโภค - บริโภคและการเกษตรอย่างเพียงพอ มีร้อยละ ๗๕ ของครัวเรือน	ราษฎรมีน้ำดื่ม น้ำใช้ที่สะอาด หมู่บ้านใกล้เคียงได้ร่วมกันใช้ ประโยชน์ในการใช้น้ำเพื่อการอุปโภค - บริโภค	กองช่าง
๘๙	ก่อสร้างฝายน้ำล้น คสล. ร่องกอย ตรงนายนายประจวบ ทาระบุตร หมู่ที่ ๕	เพื่อให้ราษฎรมีน้ำเพียงพอเพื่อการอุปโภค - บริโภค และทำการเกษตร	ก่อสร้างฝายน้ำล้น คสล. ร่องกอยตรงนายนายประจวบ ทาระบุตร ตามแบบ งบต. ป่าโมง หรือตามโครงการ	-	-	๔๐๐,๐๐๐ งบต.	๔๐๐,๐๐๐ งบต.	๔๐๐,๐๐ ๐ งบต.	ครัวเรือนที่มีน้ำใช้ในการอุปโภค - บริโภคและการเกษตรอย่างเพียงพอ มีร้อยละ ๗๕ ของครัวเรือน	ราษฎรมีน้ำดื่ม น้ำใช้ที่สะอาด หมู่บ้านใกล้เคียงได้ร่วมกันใช้ ประโยชน์ในการใช้น้ำเพื่อการอุปโภค - บริโภค	กองช่าง

๑.๑.๒ แผนงานอุตสาหกรรมและการโยธา (ต่อ)

ที่	โครงการ	วัตถุประสงค์	เป้าหมายผลผลิตของโครงการ	งบประมาณและที่มา					ตัวชี้วัด (KPI)	ผลลัพธ์ที่คาดว่าจะได้รับ	หน่วยงานที่รับผิดชอบ
				๒๕๖๖ (บาท)	๒๕๖๗ (บาท)	๒๕๖๘ (บาท)	๒๕๖๙ (บาท)	๒๕๗๐ (บาท)			
๙๐	ก่อสร้างฝายน้ำล้น คสล. ห้วยแคน บ้านหนองผุง หมู่ที่ ๙	เพื่อให้ราษฎรมีน้ำเพียงพอเพื่อการอุปโภค บริโภค และเพื่อการเกษตร	ก่อสร้างฝายน้ำล้นคอนกรีตเสริมเหล็กห้วยแคน ขนาดกว้าง ๑๐.๐๐ เมตร สันฝายสูง ๑.๕๐ เมตร ผนังข้างสูง ๓.๐๐ เมตร	๔๕๗,๐๐๐ อบต.	-	-	๔๕๗,๐๐๐ อบต.	-	ร้อยละของครัวเรือนมีน้ำเพียงพอเพื่อการอุปโภค บริโภคและการเกษตร	ราษฎรมีน้ำเพียงพอเพื่อการอุปโภค บริโภคและเพื่อการเกษตร	กองช่าง
๙๑	ก่อสร้างฝายน้ำล้นร่องดวล หมู่ที่ ๗	เพื่อให้ราษฎรมีน้ำเพียงพอเพื่อการอุปโภค บริโภค และเพื่อการเกษตร	ก่อสร้างฝายชะลอน้ำร่องดวลตามแบบ อบต.ป่าโมง หรือตามโครงการ (พร้อมป้ายโครงการ)	-	-	-	๕๐๐,๐๐๐ อบต.	๕๐๐,๐๐๐ อบต.	ร้อยละของครัวเรือนมีน้ำเพียงพอเพื่อการอุปโภค บริโภคและการเกษตร	ราษฎรมีน้ำเพียงพอเพื่อการอุปโภค บริโภคและเพื่อการเกษตร	กองช่าง
๙๒	ก่อสร้างฝายน้ำล้น คสล. ร่องเหล่า นานางวันทอง แก้วดา หมู่ที่ ๑๐	เพื่อให้ราษฎรมีน้ำเพียงพอเพื่อการอุปโภค บริโภค และเพื่อการเกษตร	ก่อสร้างฝายน้ำล้น คสล. ร่องเหล่า นานางวันทอง แก้วดาตามแบบ อบต.ป่าโมง หรือตามโครงการ (พร้อมป้ายโครงการ)	-	-	๕๐๐,๐๐๐ อบต.	-	๕๐๐,๐๐๐ อบต.	ร้อยละของครัวเรือนมีน้ำเพียงพอเพื่อการอุปโภค บริโภคและการเกษตร	ราษฎรมีน้ำเพียงพอเพื่อการอุปโภค บริโภคและเพื่อการเกษตร	กองช่าง
๙๓	ก่อสร้างฝายน้ำล้น คสล. ร่องเหล่า นาพ้อจำรัส ไชยเรืองรัตน์ หมู่ที่ ๑๐	เพื่อให้ราษฎรมีน้ำเพียงพอเพื่อการอุปโภค บริโภค และเพื่อการเกษตร	ก่อสร้างฝายน้ำล้น คสล. ร่องเหล่า นาพ้อจำรัส ไชยเรืองรัตน์ ตามแบบ อบต.ป่าโมง หรือตามโครงการ (พร้อมป้ายโครงการ)	-	-	๕๐๐,๐๐๐ อบต.	-	๕๐๐,๐๐๐ อบต.	ร้อยละของครัวเรือนมีน้ำเพียงพอเพื่อการอุปโภค บริโภคและการเกษตร	ราษฎรมีน้ำเพียงพอเพื่อการอุปโภค บริโภคและเพื่อการเกษตร	กองช่าง
๙๔	ก่อสร้างฝายน้ำล้นคสล. ร่องเหล่า ตอนกลาง นานางวิเชียร โพธิ์ริง หมู่ที่ ๑๐	เพื่อให้ราษฎรมีน้ำเพียงพอเพื่อการอุปโภค บริโภคและเพื่อการเกษตร	ก่อสร้างฝายน้ำล้น คสล. ร่องเหล่า ตอนกลาง นานางวิเชียร โพธิ์ริงตามแบบ อบต.ป่าโมง หรือตามโครงการ (พร้อมป้ายโครงการ)	-	-	๕๐๐,๐๐๐ อบต.	-	๕๐๐,๐๐๐ อบต.	ร้อยละของครัวเรือนมีน้ำเพียงพอเพื่อการอุปโภค บริโภคและเพื่อการเกษตร	ราษฎรมีน้ำเพียงพอเพื่อการอุปโภค บริโภคและเพื่อการเกษตร	กองช่าง

๑.๑.๒ แผนงานอุตสาหกรรมและการโยธา (ต่อ)

ที่	โครงการ	วัตถุประสงค์	เป้าหมายผลผลิตของโครงการ	งบประมาณและที่มา					ตัวชี้วัด (KPI)	ผลลัพธ์ที่คาดว่าจะได้รับ	หน่วยงานที่รับผิดชอบ
				๒๕๖๖ (บาท)	๒๕๖๗ (บาท)	๒๕๖๘ (บาท)	๒๕๖๙ (บาท)	๒๕๗๐ (บาท)			
๙๕	โครงการก่อสร้างฝายน้ำล้น ช่วงนายทองพูน หมู่ที่ ๓	เพื่อให้ราษฎรมีน้ำเพียงพอเพื่อการอุปโภค บริโภคและเพื่อการเกษตร	ก่อสร้างฝายน้ำล้น ช่วงนายทองพูน ตามแบบ อบต.ป่าโมง หรือตามโครงการ พร้อมป้ายโครงการ	-	-	-	-	๕๐๐,๐๐๐ อบต.	ร้อยละของครัวเรือนมีน้ำเพียงพอเพื่อการอุปโภค บริโภคและเพื่อการเกษตร	ราษฎรมีน้ำเพียงพอเพื่อการอุปโภค บริโภคและเพื่อการเกษตร	กองช่าง
๙๖	ก่อสร้างป้ายประชาสัมพันธ์ หมู่ที่ ๑๐	เพื่อให้ประชาชนได้รับรู้ข้อมูลข่าวสารต่างๆ	ก่อสร้างป้ายประชาสัมพันธ์ ตามแบบ อบต.ป่าโมงหรือตามโครงการ	-	-	-	๓๐,๐๐๐ อบต.	๓๐,๐๐๐ อบต.	ร้อยละ ของประชาชนได้รับทราบข้อมูลข่าวสารต่างๆ	ประชาชนได้รับรู้ข้อมูลข่าวสารต่างๆ	กองช่าง
๙๗	ปรับปรุงห้องประชุมสภา อบต.ป่าโมง	เพื่อเตรียมความพร้อมด้านสถานที่สำนักงานและในการจัดประชุมและมีเครื่องมือที่ทันสมัย	ปรับปรุง/ต่อเติมห้องประชุมสภา ตามแบบ อบต.ป่าโมงหรือตามโครงการ	๑,๐๐๐,๐๐๐ อบต.	๖๐,๐๐๐ อบต.	๖๐,๐๐๐ อบต.	-	-	อบต. มีห้องประชุมสภา มีประสิทธิภาพ	พนักงานสมาชิกสภา อบต. มีสถานที่ไว้จัดกิจกรรมและจัดประชุมอย่างมีประสิทธิภาพ	สำนักปลัด
๙๘	ก่อสร้างป้ายชื่อ อบต.ป่าโมง	เพื่อให้ประชาชนได้รู้จักอบต.ป่าโมง	ก่อสร้างป้ายชื่อ อบต.ป่าโมง ตามแบบ อบต.ป่าโมงหรือตามโครงการ	๕๐,๐๐๐ อบต.	๕๐,๐๐๐ อบต.	๕๐,๐๐๐ อบต.	๕๐,๐๐๐ อบต.	๕๐,๐๐๐ อบต.	ร้อยละของประชาชนได้รู้จักอบต.ป่าโมง	ประชาชนได้รู้จัก อบต.ป่าโมง	กองช่าง
๙๙	ก่อสร้างโรงเรียนศูนย์เรียนรู้ หมู่ที่ ๑๐	เพื่อให้ประชาชนมีแหล่งเรียนรู้ในชุมชน	ก่อสร้างโรงเรียนศูนย์เรียนรู้ ตามแบบ อบต.ป่าโมงหรือตามโครงการ	-	-	-	๔๐๐,๐๐๐ อบต.	๔๐๐,๐๐๐ อบต.	ชุมชนมีศูนย์เรียนรู้เพิ่มขึ้น	ชุมชนมีแหล่งเรียนรู้	กองช่าง
๑๐๐	ก่อสร้างซุ้มประตูหมู่บ้าน	เพื่อใช้เป็นป้ายบอกสถานที่ทางเข้าหมู่บ้าน	ก่อสร้างซุ้มประตูหมู่บ้านตามแบบ อบต.ป่าโมงหรือตามโครงการ	-	-	-	๑๐๐,๐๐๐ อบต.	๑๐๐,๐๐๐ อบต.	หมู่บ้านมีซุ้มประตูสวยงามเป็นระเบียบ	หมู่บ้านป้ายทางเข้าที่สวยงามเป็นระเบียบ	กองช่าง

๑.๑.๒ แผนงานอุตสาหกรรมและการโยธา (ต่อ)

ที่	โครงการ	วัตถุประสงค์	เป้าหมายผลผลิตของโครงการ	งบประมาณและที่มา					ตัวชี้วัด (KPI)	ผลลัพธ์ที่คาดว่าจะได้รับ	หน่วยงานที่รับผิดชอบ
				๒๕๖๖ (บาท)	๒๕๖๗ (บาท)	๒๕๖๘ (บาท)	๒๕๖๙ (บาท)	๒๕๗๐ (บาท)			
๑๐๑	ก่อสร้างลานคอนกรีต หมู่ที่ ๗	เพื่อจัดเตรียมความพร้อมสำหรับการแข่งขันกีฬาและทำกิจกรรมต่าง ๆ	ก่อสร้างลานคอนกรีต บริเวณศาลา เอนกประสงค์ จำนวน ๓ งาน ตามแบบ อบต. ป่าโมงหรือตามโครงการ	-	-	-	-	๔๐๐,๐๐๐ อบต.	หมู่บ้านมีสถานที่ทำกิจกรรมและงานที่สำคัญต่าง ๆ	ประชาชนมีสถานที่ไว้ทำกิจกรรมและงานที่สำคัญต่าง ๆ	กองช่าง
๑๐๒	ก่อสร้างรั้วลวดหนามรอบศาลาประชารัฐ หมู่ที่ ๓	เพื่อความปลอดภัยในชีวิตและทรัพย์สิน	โดยใช้เสา คสล. เนื้อที่ ๑ ไร่ ตามแบบ อบต. ป่าโมงหรือตามโครงการ	-	-	-	-	๒๖,๐๐๐ อบต.	ร้อยละของประชาชนปลอดภัยในชีวิตและทรัพย์สิน	ประชาชนปลอดภัยในชีวิตและทรัพย์สิน	กองช่าง
๑๐๓	ซ่อมแซมศาลาประชาคม หมู่ที่ ๑๐	เพื่อให้ประชาชนใช้เป็นสถานที่ทำกิจกรรมที่สำคัญต่าง ๆ	ซ่อมแซมศาลาประชาคม ตามแบบ อบต.ป่าโมงหรือตามโครงการ	-	-	-	-	๑๐๐,๐๐๐ อบต.	หมู่บ้านมีสถานที่ทำกิจกรรมและงานที่สำคัญต่าง ๆ	ประชาชนมีสถานที่ไว้ทำกิจกรรมและงานที่สำคัญต่าง ๆ	กองช่าง
๑๐๔	ปรับปรุงเพิ่มเติมห้องเก็บของศาลาเอนกประสงค์ หมู่ที่ ๗	เพื่อใช้เก็บของชุมชนและป้องกันทรัพย์สินของหมู่บ้าน	ปรับปรุงเพิ่มเติมห้องเก็บของศาลาเอนกประสงค์ ตามแบบ อบต.ป่าโมงหรือตามโครงการ	-	-	-	-	๑๐๐,๐๐๐ อบต.	หมู่บ้านมีสถานที่เก็บของ	ประชาชนมีสถานที่เก็บของหมู่บ้าน	กองช่าง
๑๐๕	ปรับปรุงเพิ่มเติมศาลาประชารัฐ หมู่ที่ ๓	เพื่อให้ประชาชนใช้เป็นสถานที่ทำกิจกรรมที่สำคัญต่าง ๆ	ปรับปรุงเพิ่มเติมศาลาประชารัฐ ตามแบบ อบต.ป่าโมงหรือตามโครงการ	-	-	-	-	๒๐๐,๐๐๐ อบต.	หมู่บ้านมีศาลาประชารัฐจัดกิจกรรมต่างๆ	ประชาชนมีสถานที่ไว้ทำกิจกรรมและงานที่สำคัญต่าง ๆ	กองช่าง
๑๐๖	ก่อสร้างศาลาประชาคม หมู่ที่ ๕	เพื่อให้ประชาชนใช้เป็นสถานที่ทำกิจกรรมที่สำคัญต่าง ๆ	ก่อสร้างศาลาประชาคม ตามแบบ อบต.ป่าโมงหรือตามโครงการ	๔๐๐,๐๐๐ อบต.	-	-	-	๔๐๐,๐๐๐ อบต.	หมู่บ้านมีสถานที่ทำกิจกรรมและงานที่สำคัญต่าง ๆ	ประชาชนมีสถานที่ไว้ทำกิจกรรมและงานที่สำคัญต่าง ๆ	กองช่าง

๑.๑.๒ แผนงานอุตสาหกรรมและการโยธา (ต่อ)

ที่	โครงการ	วัตถุประสงค์	เป้าหมายผลผลิตของโครงการ	งบประมาณและที่มา					ตัวชี้วัด (KPI)	ผลลัพธ์ที่คาดว่าจะได้รับ	หน่วยงานที่รับผิดชอบ
				๒๕๖๖ (บาท)	๒๕๖๗ (บาท)	๒๕๖๘ (บาท)	๒๕๖๙ (บาท)	๒๕๗๐ (บาท)			
๑๐๗	ปรับปรุงซ่อมแซมศาลาประชาคม หมู่ที่ ๖	เพื่อให้ประชาชนใช้เป็นสถานที่ทำกิจกรรมที่สำคัญต่าง ๆ	ปรับปรุงซ่อมแซมศาลาประชาคม ตามแบบ อบต.ป่าโมงหรือตามโครงการ	๑๐๐,๐๐๐ อบต.	-	-	-	๑๐๐,๐๐๐ อบต.	หมู่บ้านมีสถานที่ทำกิจกรรมและงานที่สำคัญต่าง ๆ	ประชาชนมีสถานที่ไว้ทำกิจกรรมและงานที่สำคัญต่าง ๆ	กองช่าง
๑๐๘	ปรับปรุงต่อเติมศาลาเอนกประสงค์ หมู่ที่ ๗	เพื่อให้ประชาชนใช้เป็นสถานที่ทำกิจกรรมที่สำคัญต่าง ๆ	ปรับปรุงต่อเติมศาลาเอนกประสงค์พร้อมป้ายศาลา ตามแบบ อบต.ป่าโมงหรือตามโครงการ	-	-	-	-	๒๐๐,๐๐๐ อบต.	หมู่บ้านมีศาลาเอนกประสงค์จัดกิจกรรมต่างๆ	ประชาชนมีสถานที่ไว้ทำกิจกรรมและงานที่สำคัญต่าง ๆ	กองช่าง
๑๐๙	ก่อสร้างโรงจอดรถศูนย์พัฒนาเด็กเล็กบ้านหนองผอง หมู่ที่ ๙	เพื่อใช้เป็นสถานที่จอดรถของบุคลากรและประชาชนผู้มาติดต่อราชการ	ก่อสร้างโรงจอดรถศูนย์พัฒนาเด็กเล็กบ้านหนองผอง ตามแบบ อบต.ป่าโมงหรือตามโครงการ	-	-	-	๑๐๐,๐๐๐ อบต.	-	ร้อยละของประชาชนที่พึงพอใจ	ศูนย์พัฒนาเด็กเล็กบ้านหนองผองมีที่จอดรถสำหรับบุคลากรและประชาชนผู้มาติดต่อราชการ	กองช่าง
๑๑๐	ปรับปรุงภูมิทัศน์บริเวณที่ทำการ อบต.	เพื่อปรับปรุงภูมิทัศน์และพัฒนาสถานที่ทำงาน พร้อมให้บริการประชาชน	บริเวณที่ทำการ อบต.ป่าโมงหรือตามโครงการ	๑๐๐,๐๐๐ อบต.	๑๐๐,๐๐๐ อบต.	๑๐๐,๐๐๐ อบต.	๑๐๐,๐๐๐ อบต.	๑๐๐,๐๐๐ อบต.	อบต. เป็นระเบียบเรียบร้อย สวยงาม เป็นที่ประทับใจแก่ผู้คน	พัฒนาตำบลให้เป็นระเบียบเรียบร้อย สวยงาม เป็นที่ประทับใจแก่ผู้คน	สำนักปลัด
๑๑๑	ก่อสร้าง/ปรับปรุง/ต่อเติมสำนักงาน อบต.ป่าโมง	เพื่อเตรียมความพร้อมด้านสถานที่สำนักงานและในการจัดประชุมและมีเครื่องมือที่ทันสมัย	ก่อสร้าง/ปรับปรุง/ต่อเติมสำนักงาน อบต. ป่าโมง ตามแบบอบต.ป่าโมงหรือตามโครงการ	๑,๐๐๐,๐๐๐ อบต.	๑,๐๐๐,๐๐๐ อบต.	๑,๐๐๐,๐๐๐ อบต.	๑,๐๐๐,๐๐๐ อบต.	๑,๐๐๐,๐๐๐ อบต.	อบต. มีสำนักงาน อบต. มีประสิทธิภาพ	การปฏิบัติงานเป็นไปอย่างรวดเร็วและมีประสิทธิภาพ	กองช่าง
๑๑๒	ปรับปรุง/ซ่อมแซมศาลาเอนกประสงค์ หมู่ที่ ๔	เพื่อให้ประชาชนใช้เป็นสถานที่ทำกิจกรรมที่สำคัญต่าง ๆ	ปรับปรุง/ซ่อมแซมศาลาเอนกประสงค์ตามแบบ อบต. ป่าโมงหรือตามโครงการ	-	๑๐๐,๐๐๐ อบต.	-	๑๐๐,๐๐๐ อบต.	-	ร้อยละของประชาชนที่พึงพอใจ	ประชาชนใช้เป็นสถานที่ทำกิจกรรมที่สำคัญต่าง ๆ	กองช่าง
๑๑๓	ก่อสร้างลานกีฬาเอนกประสงค์ ให้แก่ชุมชน	เพื่อจัดเตรียมความพร้อมสำหรับการแข่งขันกีฬาและทำกิจกรรมต่าง ๆ	ก่อสร้างลานกีฬาเอนกประสงค์ จำนวน ๑ แห่งตามแบบ อบต.ป่าโมงหรือตามโครงการ	-	-	-	-	๓๐๐,๐๐๐ อบต.	ตำบลป่าโมงมีลานกีฬาเอนกประสงค์ จำนวน ๑ แห่ง	ตำบลป่าโมงมีความพร้อมในด้านสถานที่ฝึกซ้อมของนักกีฬา	กองช่าง

- ก.ยุทธศาสตร์ชาติ ๒๐ ปี : ยุทธศาสตร์ชาติที่ ๑ ด้านความมั่นคง
- ข.แผนพัฒนาเศรษฐกิจและสังคมแห่งชาติฉบับที่ ๑๓ : หมายเหตุที่ ๑ ไทยเป็นประเทศชั้นนำด้านสินค้าเกษตรและเกษตรแปรรูปมูลค่าสูง
- ค.เป้าหมายการพัฒนาที่ยั่งยืน SDGs : เป้าหมายที่ ๘ สร้างโครงสร้างพื้นฐานที่มีความทนทานส่งเสริมการพัฒนาอุตสาหกรรมที่ครอบคลุมและยั่งยืน และส่งเสริมนวัตกรรม
- ง.ยุทธศาสตร์จังหวัดอุบลราชธานี : ประเด็นการพัฒนาที่ ๑ การพัฒนาเมืองน่าอยู่ทันสมัย
- จ.ยุทธศาสตร์การพัฒนากองศกรปกครองส่วนท้องถิ่นในเขตจังหวัด : ยุทธศาสตร์ที่ ๑ การพัฒนาโครงสร้างพื้นฐาน
- ๑.ยุทธศาสตร์การพัฒนาด้านโครงสร้างพื้นฐาน

๑.๑ กลยุทธ์ : ก่อสร้าง ปรับปรุง ภาชนะเก็บน้ำและพัฒนาแหล่งน้ำธรรมชาติ

๑.๑.๓ แผนงานการเกษตร

ที่	โครงการ	วัตถุประสงค์	เป้าหมายผลผลิตของโครงการ	งบประมาณและที่มา					ตัวชี้วัด (KPI)	ผลลัพธ์ที่คาดว่าจะได้รับ	หน่วยงานที่รับผิดชอบ
				๒๕๖๖ (บาท)	๒๕๖๗ (บาท)	๒๕๖๘ (บาท)	๒๕๖๙ (บาท)	๒๕๗๐ (บาท)			
๑	ขุดลอกหนองนางเฒ่าพร้อมก่อสร้างถนนทางเข้า หมู่ที่ ๓	เพื่อให้ราษฎรมีน้ำเพียงพอเพื่อการอุปโภค – บริโภคและทำการเกษตร	ขุดลอกหนองนางเฒ่าพร้อมก่อสร้างถนนทางเข้า ตามแบบ อบต.ป่าโมงหรือตามโครงการ	-	๒๐๐,๐๐๐ อบต.	-	๒๐๐,๐๐๐ อบต.	-	ครัวเรือนที่มีน้ำใช้ในการอุปโภค – บริโภคและการเกษตรอย่างเพียงพอ มีร้อยละ ๗๕ ของครัวเรือน	ราษฎรมีน้ำดื่ม น้ำใช้ที่สะอาด หมู่บ้านใกล้เคียงได้ร่วมกันใช้ประโยชน์ในการใช้น้ำเพื่อการอุปโภค – บริโภค	กองช่าง
๒	ขุดลอกหนองคำหัวช้าง หมู่ที่ ๔	เพื่อให้ราษฎรมีน้ำเพียงพอเพื่อการอุปโภค – บริโภคและทำการเกษตร	ขุดลอกหนองคำหัวช้าง กว้าง ๘๐ เมตร ยาว ๘๐ เมตร ลึก ๓ เมตร ตามแบบ อบต.ป่าโมงหรือตามโครงการ	-	-	๕๑๒,๐๐๐ อบต.	-	๕๑๒,๐๐๐ อบต.	ครัวเรือนที่มีน้ำใช้ในการอุปโภค – บริโภคและการเกษตรอย่างเพียงพอ มีร้อยละ ๗๕ ของครัวเรือน	ราษฎรมีน้ำดื่ม น้ำใช้ที่สะอาด หมู่บ้านใกล้เคียงได้ร่วมกันใช้ประโยชน์ในการใช้น้ำเพื่อการอุปโภค – บริโภค	กองช่าง
๓	ขุดลอกวัชพืชคลองชลประทานห้วยแดง หมู่ที่ ๓	เพื่อกำจัดวัชพืชในแหล่งน้ำที่มีอยู่ในความรับผิดชอบ	การกำจัดวัชพืชห้วยแดงตอนกลาง	-	๑๕๐,๐๐๐ อบต.	๑๕๐,๐๐๐ อบต.	๑๕๐,๐๐๐ อบต.	๑๕๐,๐๐๐ อบต.	การลดปริมาณของวัชพืช	แหล่งน้ำในพื้นที่มีวัชพืชน้อยลง	กองช่าง
๔	ขุดลอกหนองคึกฤทธิ์ หมู่ที่ ๓	เพื่อให้ราษฎรมีน้ำเพียงพอเพื่อการอุปโภค บริโภคและเพื่อการเกษตร	ขุดลอกหนองคึกฤทธิ์ตามแบบ อบต.ป่าโมงหรือตามโครงการ	-	๑๕๐,๐๐๐ อบต.	-	-	๑๕๐,๐๐๐ อบต.	ร้อยละของครัวเรือนมีน้ำเพียงพอเพื่อการอุปโภค บริโภคและเพื่อการเกษตร	ราษฎรมีน้ำเพียงพอเพื่อการอุปโภค บริโภคและเพื่อการเกษตร	กองช่าง

๑.๑.๓ แผนงานการเกษตร(ต่อ)

ที่	โครงการ	วัตถุประสงค์	เป้าหมายผลผลิตของโครงการ	งบประมาณและที่มา					ตัวชี้วัด (KPI)	ผลลัพธ์ที่จะได้รับ	หน่วยงานที่รับผิดชอบ
				๒๕๖๖ (บาท)	๒๕๖๗ (บาท)	๒๕๖๘ (บาท)	๒๕๖๙ (บาท)	๒๕๗๐ (บาท)			
๕	ขุดลอกร่องน้ำเที่ยง หมู่ที่ ๔	เพื่อให้ราษฎรมีน้ำเพียงพอเพื่อการอุปโภคบริโภคและเพื่อการเกษตร	ขุดลอกร่องน้ำเที่ยง ยาว ๕ กิโลเมตร ตามแบบ อบต.ป่าโมง หรือตามโครงการ	-	-	๑๐๐,๐๐๐ อบต.	๑๐๐,๐๐๐ อบต.	-	ร้อยละของครัวเรือนมีน้ำเพียงพอเพื่อการอุปโภคบริโภคและเพื่อการเกษตร	ราษฎรมีน้ำเพียงพอเพื่อการอุปโภคบริโภคและเพื่อการเกษตร	กองช่าง
๖	โครงการขุดลอกหนองบุง หมู่ที่ ๖	เพื่อให้ราษฎรมีน้ำเพียงพอเพื่อการอุปโภคบริโภคและเพื่อการเกษตร	ขุดลอกหนองบุง ตามแบบ อบต.ป่าโมง หรือตามโครงการ (พร้อมป้ายโครงการ)	-	-	๓๖๐,๐๐๐ อบต.	-	๓๖๐,๐๐๐ อบต.	ร้อยละของครัวเรือนมีน้ำเพียงพอเพื่อการอุปโภคบริโภคและเพื่อการเกษตร	ราษฎรมีน้ำเพียงพอเพื่อการอุปโภคบริโภคและเพื่อการเกษตร	กองช่าง
๗	ขุดลอกหนองไผ่ หมู่ที่ ๔	เพื่อให้ราษฎรมีน้ำเพียงพอเพื่อการอุปโภคบริโภคและเพื่อการเกษตร	ขุดลอกหนองไผ่ เนื้อที่จำนวน ๓ ไร่ ตามแบบ อบต.ป่าโมง หรือตามโครงการ (พร้อมป้ายโครงการ)	-	-	๓๖๐,๐๐๐ อบต.	-	๓๖๐,๐๐๐ อบต.	ร้อยละของครัวเรือนมีน้ำเพียงพอเพื่อการอุปโภคบริโภคและเพื่อการเกษตร	ราษฎรมีน้ำเพียงพอเพื่อการอุปโภคบริโภคและเพื่อการเกษตร	กองช่าง
๘	ขุดลอกสระหนองแก หมู่ที่ ๑๐	เพื่อให้ราษฎรมีน้ำเพียงพอเพื่อการอุปโภคบริโภคและเพื่อการเกษตร	ขุดลอกสระหนองแก ตามแบบ อบต.ป่าโมง หรือตามโครงการ	-	-	๒๕,๐๐๐ อบต.	-	๒๕,๐๐๐ อบต.	ร้อยละของครัวเรือนมีน้ำเพียงพอเพื่อการอุปโภคบริโภคและเพื่อการเกษตร	ราษฎรมีน้ำเพียงพอเพื่อการอุปโภคบริโภคและเพื่อการเกษตร	กองช่าง

ก.ยุทธศาสตร์ชาติ ๒๐ ปี

ข.แผนพัฒนาเศรษฐกิจและสังคมแห่งชาติฉบับที่ ๑๓

- : ยุทธศาสตร์ชาติที่ ๓ ด้านการพัฒนาและเสริมสร้างศักยภาพทรัพยากรมนุษย์
- : หมายเหตุที่ ๘ ไทยมีพื้นที่และเมืองอัจฉริยะที่นำอยู่ปลอดภัยเติบโตอย่างยั่งยืน
- : หมายเหตุที่ ๙ ไทยมีความยากจนข้ามรุ่นลดลงและมีความคุ้มครองทางสังคมที่เพียงพอเหมาะสม
- : หมายเหตุที่ ๑๐ ไทยมีเศรษฐกิจหมุนเวียนและสังคมคาร์บอนต่ำ
- : หมายเหตุที่ ๑๒ ไทยมีกำลังคนสมรรถนะสูงมุ่งเรียนรู้อย่างต่อเนื่องตบโจทย์การพัฒนาแห่งอนาคต
- : เป้าหมายที่ ๑ ขจัดความยากจนทุกรูปแบบในทุกพื้นที่
- : เป้าหมายที่ ๒ สร้างหลักประกันว่าคนมีชีวิตที่มีสุขภาพดีและส่งเสริมความเป็นอยู่ที่ดีสำหรับทุกคนในทุกวัย
- : เป้าหมายที่ ๘ ส่งเสริมการเติบโตทางเศรษฐกิจที่ต่อเนื่องครอบคลุม และยั่งยืน การจ้างงานเต็มที่ มีผลผลิตภาพและการมีงานที่เหมาะสมสำหรับทุกคน

ค.เป้าหมายการพัฒนาที่ยั่งยืน SDGs

ง.ยุทธศาสตร์จังหวัดอุบลราชธานี

จ.ยุทธศาสตร์การพัฒนาองค์กรปกครองส่วนท้องถิ่นในเขตจังหวัด

- : ประเด็นการพัฒนาด้าน ๑ การพัฒนาเมืองน่าอยู่ทันสมัย
- : ยุทธศาสตร์ที่ ๒ การส่งเสริมคุณภาพชีวิต
- : ยุทธศาสตร์ที่ ๓ การจัดระเบียบชุมชน สังคม และการรักษาความสงบเรียบร้อย

๒. ยุทธศาสตร์ด้านการพัฒนาคุณภาพชีวิตและสังคม

๒.๑ กลยุทธ์ : ส่งเสริมสุขภาพของประชาชน

๒.๑.๑ แผนงานสาธารณสุข

ที่	โครงการ	วัตถุประสงค์	เป้าหมายผลผลิตของโครงการ	งบประมาณและที่มา					ตัวชี้วัด (KPI)	ผลลัพธ์ที่คาดว่าจะได้รับ	หน่วยงานที่รับผิดชอบ
				๒๕๖๖ (บาท)	๒๕๖๗ (บาท)	๒๕๖๘ (บาท)	๒๕๖๙ (บาท)	๒๕๗๐ (บาท)			
๑	รณรงค์ฉีดวัคซีนป้องกันโรคพิษสุนัขบ้า	เพื่อรณรงค์และป้องกันโรคต่าง ๆ	ฉีดวัคซีนป้องกันโรคพิษสุนัขบ้าในเขตพื้นที่ตำบลป่าโมงหรือตามโครงการ	๓๐,๐๐๐ อบต.	๓๐,๐๐๐ อบต.	๓๐,๐๐๐ อบต.	๓๐,๐๐๐ อบต.	๓๐,๐๐๐ อบต.	ร้อยละ ๘๐ ประชาชนมีสุขภาพดีขึ้น	รณรงค์และลดผู้ป่วยโรคพิษสุนัขบ้า	สำนักปลัด
๒	โครงการป้องกันและแก้ไขโรคติดต่อ	เพื่อป้องกันและแก้ไขปัญหาโรคติดต่อต่าง ๆ	ประชาชนในเขตพื้นที่ตำบลป่าโมงหรือตามโครงการ	๒๐,๐๐๐ อบต.	๒๐,๐๐๐ อบต.	๒๐,๐๐๐ อบต.	๒๐,๐๐๐ อบต.	๒๐,๐๐๐ อบต.	ร้อยละ ๘๐ มีผู้เข้าร่วมโครงการ	ประชาชนในตำบลป่าโมงปลอดภัยจากโรคติดต่อต่าง ๆ	สำนักปลัด
๓	จัดซื้อทรายอะเบทและน้ำยาเคมีปราบยุงลาย	เพื่อป้องกันและแก้ไขปัญหาในการกำจัดยุงลายและแมลงต่าง ๆ	จัดซื้อเครื่องมือวัสดุวิทยาศาสตร์ต่างๆ เช่นแอลกอฮอล์ เวชภัณฑ์ เคมีภัณฑ์น้ำยาต่างๆ และวัสดุวิทยาศาสตร์อื่นๆ น้ำยาเคมีปราบยุงลายให้แก่ประชาชนหรือตามโครงการ	๕๐,๐๐๐ อบต.	๕๐,๐๐๐ อบต.	๕๐,๐๐๐ อบต.	๕๐,๐๐๐ อบต.	๕๐,๐๐๐ อบต.	ร้อยละ ๘๐ ประชาชนปลอดภัยจากโรคติดต่อ	ประชาชนในตำบลป่าโมงปลอดภัยจากโรคติดต่อต่าง ๆ	สำนักปลัด

๒.๑.๑ แผนงานสาธารณสุข (ต่อ)

ที่	โครงการ	วัตถุประสงค์	เป้าหมายผลผลิตของโครงการ	งบประมาณและที่มา					ตัวชี้วัด (KPI)	ผลลัพธ์ที่คาดว่าจะได้รับ	หน่วยงานที่รับผิดชอบ
				๒๕๖๖ (บาท)	๒๕๖๗ (บาท)	๒๕๖๘ (บาท)	๒๕๖๙ (บาท)	๒๕๗๐ (บาท)			
๔	ให้บริการตรวจสุขภาพเคลื่อนที่	เพื่อส่งเสริมและพัฒนาให้ประชาชนมีสุขภาพอนามัยดียิ่งขึ้น	ตามโครงการ	๓๐,๐๐๐ อปต.	๓๐,๐๐๐ อปต.	๓๐,๐๐๐ อปต.	๓๐,๐๐๐ อปต.	๓๐,๐๐๐ อปต.	ร้อยละ ๘๐ ประชาชนมีสุขภาพที่ดีขึ้น	ประชาชนมีสุขภาพอนามัยดีอย่างทั่วถึงและยั่งยืน	สำนักปลัด
๕	คุ้มครองผู้บริโภค บริโภค	เพื่อส่งเสริมให้ประชาชนมีความรู้และป้องกันโรคร้ายต่าง ๆ	บ้านเรือน ร้านค้า หน่วยงาน สถานที่ประกอบการต่าง ๆ ในตำบลป่าโมงหรือตามโครงการ	๕๐,๐๐๐ อปต.	๕๐,๐๐๐ อปต.	๕๐,๐๐๐ อปต.	๕๐,๐๐๐ อปต.	๕๐,๐๐๐ อปต.	ร้อยละ ๘๐ ประชาชนมีสุขภาพดีขึ้น	ประชาชนในตำบลป่าโมงปลอดภัยจากโรคต่าง ๆ	สำนักปลัด
๖	ตำบลนมแม่เพื่อสายใยรักแห่งครอบครัว (เลี้ยงลูกด้วยนมแม่)	เพื่อส่งเสริมให้เด็กแรกเกิดมีสุขภาพแข็งแรง ฉลาด อารมณ์ดีและมีความสุข	ตามโครงการ อปต.	๑๐,๐๐๐ อปต.	๑๐,๐๐๐ อปต.	๑๐,๐๐๐ อปต.	๑๐,๐๐๐ อปต.	๑๐,๐๐๐ อปต.	ร้อยละ ๘๐ ประชาชนได้รับความช่วยเหลือตามโครงการ	เด็กแรกเกิดมีสุขภาพแข็งแรง ฉลาด อารมณ์ดีและมีความสุข	สำนักปลัด
๗	ฝึกออกกำลังกายเพื่อสุขภาพในชุมชน	เพื่อส่งเสริมให้ประชาชน/ชุมชนมีสุขภาพที่แข็งแรง อารมณ์ดีและมีความสุขในการจัดกิจกรรมฯ	ตามโครงการ อปต.	๑๐,๐๐๐ อปต.	๑๐,๐๐๐ อปต.	๑๐,๐๐๐ อปต.	๑๐,๐๐๐ อปต.	๑๐,๐๐๐ อปต.	ร้อยละ ๘๐ ประชาชนได้รับความช่วยเหลือตามโครงการ	ประชาชน/ชุมชนมีสุขภาพแข็งแรง ฉลาด อารมณ์ดีและมีความสุข	สำนักปลัด
๘	โครงการสัตว์ปลอดโรค คนปลอดภัยจากโรคพิษสุนัขบ้าตามพระปณิธาน ศาสตราจารย์ ดร. สมเด็จพระเจ้าฟ้าฯ กรมพระศรีสวางควัฒน วรขัตติยราชนารี	เพื่อดำเนินการฉีดวัคซีนป้องกันและควบคุมโรคพิษสุนัขบ้า ตัวละ ๓๐ บาท โดยจัดสรรตามจำนวนประชากรสุนัข/แมว ทั้งที่มีเจ้าของและไม่มีเจ้าของจากการสำรวจของ อปท.	ดำเนินการฉีดวัคซีนป้องกันและควบคุมโรคพิษสุนัขบ้า	๓๕,๐๐๐ อปต.	๓๕,๐๐๐ อปต.	๓๕,๐๐๐ อปต.	๓๕,๐๐๐ อปต.	๓๕,๐๐๐ อปต.	โรคพิษสุนัขบ้าลดลง	สามารถควบคุมและลดโรคพิษสุนัขบ้า	สำนักปลัด
๙	ค่าสำรวจข้อมูลจำนวนสัตว์และขึ้นทะเบียนสัตว์ตามโครงการสัตว์ปลอดโรคคนปลอดภัยจากโรคพิษสุนัขบ้า	เพื่อจ่ายเป็นค่าตอบแทนให้แก่ผู้ปฏิบัติงาน ตามจำนวนสุนัขและแมว ตัวละ ๓ บาทต่อครั้ง ของการสำรวจและขึ้นทะเบียน (ปีละ ๖ บาท)	ดำเนินการสำรวจข้อมูลจำนวนสัตว์และขึ้นทะเบียนสัตว์ตามโครงการสัตว์ปลอดโรคคนปลอดภัยจากโรคพิษสุนัขบ้า	๕,๐๐๐ อปต.	๕,๐๐๐ อปต.	๕,๐๐๐ อปต.	๕,๐๐๐ อปต.	๕,๐๐๐ อปต.	ควบคุมและลดโรคพิษสุนัขบ้า	สามารถควบคุมและลดโรคพิษสุนัขบ้า	สำนักปลัด

๒.๑.๑ แผนงานสาธารณสุข (ต่อ)

ที่	โครงการ	วัตถุประสงค์	เป้าหมายผลผลิต ของโครงการ	งบประมาณและที่มา					ตัวชี้วัด (KPI)	ผลลัพธ์ที่คาดว่าจะ ได้รับ	หน่วยงาน ที่ รับผิดชอบ
				๒๕๖๖ (บาท)	๒๕๖๗ (บาท)	๒๕๖๘ (บาท)	๒๕๖๙ (บาท)	๒๕๗๐ (บาท)			
๑๐	อุดหนุนสำหรับการดำเนินงานตามแนวทางโครงการพระราชดำริด้านสาธารณสุข ม.๑	เพื่อสนับสนุนให้ชุมชน/หมู่บ้าน แห่งละ ๒๐,๐๐๐ บาท จัดทำโครงการตามพระราชดำริด้านสาธารณสุข	โครงการตามพระราชดำริด้านสาธารณสุข	๒๐,๐๐๐ อบต.	๒๐,๐๐๐ อบต.	๒๐,๐๐๐ อบต.	๒๐,๐๐๐ อบต.	๒๐,๐๐๐ อบต.	ร้อยละของประชาชนมีสุขภาพดีขึ้น	ประชาชนมีสุขภาพดีขึ้น	สำนักปลัด
๑๑	อุดหนุนสำหรับการดำเนินงานตามแนวทางโครงการพระราชดำริด้านสาธารณสุข ม.๒	เพื่อสนับสนุนให้ชุมชน/หมู่บ้าน แห่งละ ๒๐,๐๐๐ บาท จัดทำโครงการตามพระราชดำริด้านสาธารณสุข	โครงการตามพระราชดำริด้านสาธารณสุข	๒๐,๐๐๐ อบต.	๒๐,๐๐๐ อบต.	๒๐,๐๐๐ อบต.	๒๐,๐๐๐ อบต.	๒๐,๐๐๐ อบต.	ร้อยละของประชาชนมีสุขภาพดีขึ้น	ประชาชนมีสุขภาพดีขึ้น	สำนักปลัด
๑๒	อุดหนุนสำหรับการดำเนินงานตามแนวทางโครงการพระราชดำริด้านสาธารณสุข ม.๓	เพื่อสนับสนุนให้ชุมชน/หมู่บ้าน แห่งละ ๒๐,๐๐๐ บาท จัดทำโครงการตามพระราชดำริด้านสาธารณสุข	โครงการตามพระราชดำริด้านสาธารณสุข	๒๐,๐๐๐ อบต.	๒๐,๐๐๐ อบต.	๒๐,๐๐๐ อบต.	๒๐,๐๐๐ อบต.	๒๐,๐๐๐ อบต.	ร้อยละของประชาชนมีสุขภาพดีขึ้น	ประชาชนมีสุขภาพดีขึ้น	สำนักปลัด
๑๓	อุดหนุนสำหรับการดำเนินงานตามแนวทางโครงการพระราชดำริด้านสาธารณสุข ม.๔	เพื่อสนับสนุนให้ชุมชน/หมู่บ้าน แห่งละ ๒๐,๐๐๐ บาท จัดทำโครงการตามพระราชดำริด้านสาธารณสุข	โครงการตามพระราชดำริด้านสาธารณสุข	๒๐,๐๐๐ อบต.	๒๐,๐๐๐ อบต.	๒๐,๐๐๐ อบต.	๒๐,๐๐๐ อบต.	๒๐,๐๐๐ อบต.	ร้อยละของประชาชนมีสุขภาพดีขึ้น	ประชาชนมีสุขภาพดีขึ้น	สำนักปลัด
๑๔	อุดหนุนสำหรับการดำเนินงานตามแนวทางโครงการพระราชดำริด้านสาธารณสุข ม.๕	เพื่อสนับสนุนให้ชุมชน/หมู่บ้าน แห่งละ ๒๐,๐๐๐ บาท จัดทำโครงการตามพระราชดำริด้านสาธารณสุข	โครงการตามพระราชดำริด้านสาธารณสุข	๒๐,๐๐๐ อบต.	๒๐,๐๐๐ อบต.	๒๐,๐๐๐ อบต.	๒๐,๐๐๐ อบต.	๒๐,๐๐๐ อบต.	ร้อยละของประชาชนมีสุขภาพดีขึ้น	ประชาชนมีสุขภาพดีขึ้น	สำนักปลัด

๒.๑.๑ แผนงานสาธารณสุข (ต่อ)

ที่	โครงการ	วัตถุประสงค์	เป้าหมายผลผลิตของโครงการ	งบประมาณและที่มา					ตัวชี้วัด (KPI)	ผลลัพธ์ที่คาดว่าจะได้รับ	หน่วยงานที่รับผิดชอบ
				๒๕๖๖ (บาท)	๒๕๖๗ (บาท)	๒๕๖๘ (บาท)	๒๕๖๙ (บาท)	๒๕๗๐ (บาท)			
๑๕	อุดหนุนสำหรับการดำเนินงานตามแนวทางโครงการพระราชดำริด้านสาธารณสุข ม.๖	เพื่อสนับสนุนให้ชุมชน/หมู่บ้าน แห่งละ ๒๐,๐๐๐ บาท จัดทำโครงการตามพระราชดำริด้านสาธารณสุข	โครงการตามพระราชดำริด้านสาธารณสุข	๒๐,๐๐๐ อปต.	๒๐,๐๐๐ อปต.	๒๐,๐๐๐ อปต.	๒๐,๐๐๐ อปต.	๒๐,๐๐๐ อปต.	ร้อยละของประชาชนมีสุขภาพดีขึ้น	ประชาชนมีสุขภาพดีขึ้น	สำนักปลัด
๑๖	อุดหนุนสำหรับการดำเนินงานตามแนวทางโครงการพระราชดำริด้านสาธารณสุข ม.๗	เพื่อสนับสนุนให้ชุมชน/หมู่บ้าน แห่งละ ๒๐,๐๐๐ บาท จัดทำโครงการตามพระราชดำริด้านสาธารณสุข	โครงการตามพระราชดำริด้านสาธารณสุข	๒๐,๐๐๐ อปต.	๒๐,๐๐๐ อปต.	๒๐,๐๐๐ อปต.	๒๐,๐๐๐ อปต.	๒๐,๐๐๐ อปต.	ร้อยละของประชาชนมีสุขภาพดีขึ้น	ประชาชนมีสุขภาพดีขึ้น	สำนักปลัด
๑๗	อุดหนุนสำหรับการดำเนินงานตามแนวทางโครงการพระราชดำริด้านสาธารณสุข ม.๘	เพื่อสนับสนุนให้ชุมชน/หมู่บ้าน แห่งละ ๒๐,๐๐๐ บาท จัดทำโครงการตามพระราชดำริด้านสาธารณสุข	โครงการตามพระราชดำริด้านสาธารณสุข	๒๐,๐๐๐ อปต.	๒๐,๐๐๐ อปต.	๒๐,๐๐๐ อปต.	๒๐,๐๐๐ อปต.	๒๐,๐๐๐ อปต.	ร้อยละของประชาชนมีสุขภาพดีขึ้น	ประชาชนมีสุขภาพดีขึ้น	สำนักปลัด
๑๘	อุดหนุนสำหรับการดำเนินงานตามแนวทางโครงการพระราชดำริด้านสาธารณสุข ม.๙	เพื่อสนับสนุนให้ชุมชน/หมู่บ้าน แห่งละ ๒๐,๐๐๐ บาท จัดทำโครงการตามพระราชดำริด้านสาธารณสุข	โครงการตามพระราชดำริด้านสาธารณสุข	๒๐,๐๐๐ อปต.	๒๐,๐๐๐ อปต.	๒๐,๐๐๐ อปต.	๒๐,๐๐๐ อปต.	๒๐,๐๐๐ อปต.	ร้อยละของประชาชนมีสุขภาพดีขึ้น	ประชาชนมีสุขภาพดีขึ้น	สำนักปลัด
๑๙	อุดหนุนสำหรับการดำเนินงานตามแนวทางโครงการพระราชดำริด้านสาธารณสุข ม.๑๐	เพื่อสนับสนุนให้ชุมชน/หมู่บ้าน แห่งละ ๒๐,๐๐๐ บาท จัดทำโครงการตามพระราชดำริด้านสาธารณสุข	โครงการตามพระราชดำริด้านสาธารณสุข	๒๐,๐๐๐ อปต.	๒๐,๐๐๐ อปต.	๒๐,๐๐๐ อปต.	๒๐,๐๐๐ อปต.	๒๐,๐๐๐ อปต.	ร้อยละของประชาชนมีสุขภาพดีขึ้น	ประชาชนมีสุขภาพดีขึ้น	สำนักปลัด

- ก.ยุทธศาสตร์ชาติ ๒๐ ปี : ยุทธศาสตร์ชาติที่ ๓ ด้านการพัฒนาและเสริมสร้างศักยภาพทรัพยากรมนุษย์
- ข.แผนพัฒนาเศรษฐกิจและสังคมแห่งชาติฉบับที่ ๑๓ : หมายเหตุที่ ๘ ไทยมีพื้นที่และเมืองอัจฉริยะที่นำอยู่ปลอดภัยเติบโตอย่างยั่งยืน
- : หมายเหตุที่ ๙ ไทยมีความยากจนข้ามรุ่นลดลงและมีความคุ้มครองทางสังคมที่เพียงพอเหมาะสม
- : หมายเหตุที่ ๑๐ ไทยมีเศรษฐกิจหมุนเวียนและสังคมคาร์บอนต่ำ
- : หมายเหตุที่ ๑๒ ไทยมีกำลังคนสมรรถนะสูงมุ่งเรียนรู้อย่างต่อเนื่องตอบโจทย์การพัฒนาแห่งอนาคต
- ค.เป้าหมายการพัฒนาที่ยั่งยืน SDGs : เป้าหมายที่ ๑ ขจัดความยากจนทุกรูปแบบในทุกพื้นที่
- : เป้าหมายที่ ๒ สร้างหลักประกันว่าคนมีชีวิตที่มีสุขภาพดีและส่งเสริมความเป็นอยู่ที่ดีสำหรับทุกคนในทุกวัย
- : เป้าหมายที่ ๘ ส่งเสริมการเติบโตทางเศรษฐกิจที่ต่อเนื่องครอบคลุม และยั่งยืน การจ้างงานเต็มที่มีผลผลิตภาพและการมีงานที่เหมาะสมสำหรับทุกคน
- ง.ยุทธศาสตร์จังหวัดอุบลราชธานี : ประเด็นการพัฒนาด้านที่ ๑ การพัฒนาเมืองน่าอยู่ทันสมัย
- จ.ยุทธศาสตร์การพัฒนาองค์กรปกครองส่วนท้องถิ่นในเขตจังหวัด : ยุทธศาสตร์ที่ ๒ การส่งเสริมคุณภาพชีวิต
- : ยุทธศาสตร์ที่ ๓ การจัดระเบียบชุมชน สังคม และการรักษาความสงบเรียบร้อย

๒. ยุทธศาสตร์ด้านการพัฒนาคุณภาพชีวิตและสังคม

๒.๑ กลยุทธ์ : ส่งเสริมการจัดสวัสดิการและนันทนาการ

๒.๑.๒ แผนงานการศาสนาวัฒนธรรมและนันทนาการ

ที่	โครงการ	วัตถุประสงค์	เป้าหมายผลผลิตของโครงการ	งบประมาณและที่มา					ตัวชี้วัด (KPI)	ผลลัพธ์ที่คาดว่าจะได้รับ	หน่วยงานที่รับผิดชอบ
				๒๕๖๖ (บาท)	๒๕๖๗ (บาท)	๒๕๖๘ (บาท)	๒๕๖๙ (บาท)	๒๕๗๐ (บาท)			
๑	จัดการแข่งขันกีฬาต้านยาเสพติด	เพื่อเสริมสร้างความเข้มแข็งให้กับชุมชนเยาวชน นักเรียน นักศึกษาและประชาชนในเขตพื้นที่ตำบลป่าโมงหรือตามโครงการ	ชุมชน เยาวชน นักเรียน นักศึกษาและประชาชนในเขตพื้นที่ตำบลป่าโมงหรือตามโครงการ	๑๐๐,๐๐๐ อปต.	๑๐๐,๐๐๐ อปต.	๑๐๐,๐๐๐ อปต.	๑๐๐,๐๐๐ อปต.	๑๐๐,๐๐๐ อปต.	ร้อยละ ๘๐ มีผู้เข้าร่วมโครงการ	ชุมชนเข้มแข็ง ห่างไกลยาเสพติด	กองการศึกษาฯ

ก.ยุทธศาสตร์ชาติ ๒๐ ปี

ข.แผนพัฒนาเศรษฐกิจและสังคมแห่งชาติฉบับที่ ๑๓

: ยุทธศาสตร์ชาติที่ ๓ ด้านการพัฒนาและเสริมสร้างศักยภาพทรัพยากรมนุษย์

: หมายเหตุที่ ๘ ไทยมีพื้นที่และเมืองอัจฉริยะที่นำอยู่ปลอดภัยเติบโตอย่างยั่งยืน

: หมายเหตุที่ ๙ ไทยมีความยากจนข้ามรุ่นลดลงและมีความคุ้มครองทางสังคมที่เพียงพอเหมาะสม

: หมายเหตุที่ ๑๐ ไทยมีเศรษฐกิจหมุนเวียนและสังคมคาร์บอนต่ำ

: หมายเหตุที่ ๑๒ ไทยมีกำลังคนสมรรถนะสูงมุ่งเรียนรู้อย่างต่อเนื่องตอบโจทย์การพัฒนาแห่งอนาคต

ค.เป้าหมายการพัฒนาที่ยั่งยืน SDGs

: เป้าหมายที่ ๑ ขจัดความยากจนทุกรูปแบบในทุกพื้นที่

: เป้าหมายที่ ๒ สร้างหลักประกันว่าคนมีชีวิตที่มีสุขภาพดีและส่งเสริมความเป็นอยู่ที่ดีสำหรับทุกคนในทุกวัย

: เป้าหมายที่ ๘ ส่งเสริมการเติบโตทางเศรษฐกิจที่ต่อเนื่องครอบคลุม และยั่งยืน การจ้างงานเต็มที่ มีผลผลิตภาพ และการมีงานที่เหมาะสมสำหรับทุกคน

ง.ยุทธศาสตร์จังหวัดอุบลราชธานี

: ประเด็นการพัฒนาด้านที่ ๑ การพัฒนาเมืองน่าอยู่ทันสมัย

จ.ยุทธศาสตร์การพัฒนาองค์กรปกครองส่วนท้องถิ่นในเขตจังหวัด

: ยุทธศาสตร์ที่ ๒ การส่งเสริมคุณภาพชีวิต

: ยุทธศาสตร์ที่ ๓ การจัดระเบียบชุมชน สังคม และการรักษาความสงบเรียบร้อย

๒. ยุทธศาสตร์ด้านการพัฒนาคุณภาพชีวิตและสังคม

๒.๑ กลยุทธ์ : ส่งเสริมการจัดสวัสดิการและนันทนาการ

๒.๑.๓ แผนงานสังคมสงเคราะห์

ที่	โครงการ	วัตถุประสงค์	เป้าหมายผลผลิตของโครงการ	งบประมาณและที่มา					ตัวชี้วัด (KPI)	ผลลัพธ์ที่คาดว่าจะได้รับ	หน่วยงานที่รับผิดชอบ
				๒๕๖๖ (บาท)	๒๕๖๗ (บาท)	๒๕๖๘ (บาท)	๒๕๖๙ (บาท)	๒๕๗๐ (บาท)			
๑	โครงการป้องกันภัยแก่ภัยหนาว	เพื่อใช้ในการสงเคราะห์ประชาชนผู้ยากไร้ ผู้ด้อยโอกาส ฯลฯ	จัดซื้อผ้าห่มกันหนาวให้แก่ประชาชนในเขตพื้นที่ตำบลป่าโมงหรือตามโครงการ	๒๐,๐๐๐ อบต.	๒๐,๐๐๐ อบต.	๒๐,๐๐๐ อบต.	๒๐,๐๐๐ อบต.	๒๐,๐๐๐ อบต.	ร้อยละ ๘๐ ประชาชนได้รับความช่วยเหลือตามโครงการ	ประชาชนได้รับความช่วยเหลือจากภัยธรรมชาติ	สำนักปลัด
๒	โครงการส่งเสริมอาชีพให้กับผู้สูงอายุ ผู้พิการ ผู้ด้อยโอกาสและกลุ่มสตรี	เพื่อให้ประชาชนได้มีการส่งเสริมอาชีพ	ตามโครงการ อบต.	๒๐,๐๐๐ อบต.	๒๐,๐๐๐ อบต.	๒๐,๐๐๐ อบต.	๒๐,๐๐๐ อบต.	๒๐,๐๐๐ อบต.	ร้อยละ ๘๐ คน พิจาร ผู้สูงอายุ ผู้ด้อยโอกาส ประชาชนได้รับความช่วยเหลือตามโครงการ	ทำให้คนพิการ ผู้สูงอายุ ผู้ด้อยโอกาส และประชาชนได้รับการช่วยเหลืออย่างทั่วถึง	สำนักปลัด

๒.๑.๓ แผนงานสังคมสงเคราะห์ (ต่อ)

ที่	โครงการ	วัตถุประสงค์	เป้าหมายผลผลิตของโครงการ	งบประมาณและที่มา					ตัวชี้วัด (KPI)	ผลลัพธ์ที่คาดว่าจะได้รับ	หน่วยงานที่รับผิดชอบ
				๒๕๖๖ (บาท)	๒๕๖๗ (บาท)	๒๕๖๘ (บาท)	๒๕๖๙ (บาท)	๒๕๗๐ (บาท)			
๓	ดูแลและสงเคราะห์สตรีผู้ตั้งครรภ์	เพื่อส่งเสริมให้เด็กแรกเกิดมีสุขภาพแข็งแรง ฉลาด อารมณ์ดีและมีความสุข	ตามโครงการ อบต.	๑๐,๐๐๐ อบต.	๑๐,๐๐๐ อบต.	๑๐,๐๐๐ อบต.	๑๐,๐๐๐ อบต.	๑๐,๐๐๐ อบต.	ร้อยละ ๘๐ สตรีผู้ตั้งครรภ์ได้รับความช่วยเหลือตามโครงการ	เด็กแรกเกิดมีสุขภาพแข็งแรง ฉลาด อารมณ์ดีและมีความสุข	สำนักปลัด
๔	จัดตั้งศูนย์สงเคราะห์เด็ก ผู้สูงอายุ ผู้พิการ และผู้ด้อยโอกาส	เพื่อเสริมสร้างความเข้มแข็งให้ศูนย์พัฒนาเด็ก ผู้สูงอายุ ผู้พิการ และผู้ด้อยโอกาส	ในเขตพื้นที่ตำบลป่าโมงหรือตามโครงการ อบต.	-	-	๒๐๐,๐๐๐ อบต.	๒๐๐,๐๐๐ อบต.	๒๐๐,๐๐๐ อบต.	ร้อยละ ๘๐ เด็ก ผู้สูงอายุ ผู้พิการ และผู้ด้อยโอกาสได้รับความช่วยเหลือตามโครงการ	เด็ก ผู้สูงอายุ ผู้พิการ และผู้ด้อยโอกาส ได้รับการช่วยเหลือ	สำนักปลัด
๕	โครงการส่งเสริมและพัฒนาคุณภาพชีวิตประชาชนตำบลป่าโมง	เพื่อส่งเสริมและพัฒนาคุณภาพชีวิตประชาชนตำบลป่าโมง	ส่งเสริมและพัฒนาคุณภาพชีวิตประชาชนตำบลป่าโมงหรือตามโครงการ	๒๐,๐๐๐ อบต.	๒๐,๐๐๐ อบต.	๒๐,๐๐๐ อบต.	๒๐,๐๐๐ อบต.	๒๐,๐๐๐ อบต.	ร้อยละ ๘๐ ประชาชนในตำบลป่าโมงมีคุณภาพชีวิตที่ดีขึ้น	ประชาชนในตำบลป่าโมงมีคุณภาพชีวิตที่ดีขึ้น	สำนักปลัด
๖	ช่วยเหลือประชาชนตามอำนาจหน้าที่ด้านพัฒนาคุณภาพชีวิตของ อบต.ป่าโมง	เพื่อส่งเสริมและพัฒนาคุณภาพชีวิตประชาชนตำบลป่าโมง	ส่งเสริมและพัฒนาคุณภาพชีวิตประชาชนตำบลป่าโมงหรือตามโครงการ	๒๐,๐๐๐ อบต.	๒๐,๐๐๐ อบต.	๒๐,๐๐๐ อบต.	๒๐,๐๐๐ อบต.	๒๐,๐๐๐ อบต.	ร้อยละ ๘๐ ประชาชนในตำบลป่าโมงมีคุณภาพชีวิตที่ดีขึ้น	ประชาชนในตำบลป่าโมงมีคุณภาพชีวิตที่ดีขึ้น	สำนักปลัด

ก.ยุทธศาสตร์ชาติ ๒๐ ปี

ข.แผนพัฒนาเศรษฐกิจและสังคมแห่งชาติฉบับที่ ๑๓

- : ยุทธศาสตร์ชาติที่ ๓ ด้านการพัฒนาและเสริมสร้างศักยภาพทรัพยากรมนุษย์
- : หมายเหตุที่ ๘ ไทยมีพื้นที่และเมืองอัจฉริยะที่นำอยู่ปลอดภัยเติบโตอย่างยั่งยืน
- : หมายเหตุที่ ๙ ไทยมีความยากจนข้ามรุ่นลดลงและมีความคุ้มครองทางสังคมที่เพียงพอเหมาะสม
- : หมายเหตุที่ ๑๐ ไทยมีเศรษฐกิจหมุนเวียนและสังคมคาร์บอนต่ำ
- : หมายเหตุที่ ๑๒ ไทยมีกำลังคนสมรรถนะสูงมุ่งเรียนรู้อย่างต่อเนื่องตอบสนองโจทย์การพัฒนาแห่งอนาคต
- : เป้าหมายที่ ๑ ขจัดความยากจนทุกรูปแบบในทุกพื้นที่
- : เป้าหมายที่ ๒ สร้างหลักประกันว่าคนมีชีวิตที่มีสุขภาพดีและส่งเสริมความเป็นอยู่ที่ดีสำหรับทุกคนในทุกวัย
- : เป้าหมายที่ ๘ ส่งเสริมการเติบโตทางเศรษฐกิจที่ต่อเนื่องครอบคลุม และยั่งยืน การจ้างงานเต็มที่ มีผลผลิตภาพและการมีงานที่เหมาะสมสำหรับทุกคน
- : ประเด็นการพัฒนานี้ ๑ การพัฒนาเมืองน่าอยู่ทันสมัย
- : ยุทธศาสตร์ที่ ๒ การส่งเสริมคุณภาพชีวิต
- : ยุทธศาสตร์ที่ ๓ การจัดระเบียบชุมชน สังคม และการรักษาความสงบเรียบร้อย

ค.เป้าหมายการพัฒนาที่ยั่งยืน SDGs

ง.ยุทธศาสตร์จังหวัดอุบลราชธานี

จ.ยุทธศาสตร์การพัฒนาองค์กรปกครองส่วนท้องถิ่นในเขตจังหวัด

๒. ยุทธศาสตร์ด้านการพัฒนาคุณภาพชีวิตและสังคม

๒.๑ กลยุทธ์ : การรักษาความปลอดภัยในชีวิตและทรัพย์สิน

๒.๑.๔ แผนงานการรักษาความสงบภายใน

ที่	โครงการ	วัตถุประสงค์	เป้าหมายผลผลิตของโครงการ	งบประมาณและที่มา					ตัวชี้วัด (KPI)	ผลลัพธ์ที่คาดว่าจะได้รับ	หน่วยงานที่รับผิดชอบ
				๒๕๖๖ (บาท)	๒๕๖๗ (บาท)	๒๕๖๘ (บาท)	๒๕๖๙ (บาท)	๒๕๗๐ (บาท)			
๑	ป้องกันและลดอุบัติเหตุทางถนนในช่วงเทศกาลและวันสำคัญต่าง ๆ (ศูนย์อพพร.)	เพื่อป้องกันและลดอุบัติเหตุทางถนนในช่วงเทศกาลและวันสำคัญต่าง ๆ	จัดตั้งจุดตรวจในเทศกาลและสถานที่ในวันสำคัญต่าง ๆ ในเขตพื้นที่ตำบลป่าโมงหรือตามโครงการ	๖๐,๐๐๐ อบต.	๖๐,๐๐๐ อบต.	๖๐,๐๐๐ อบต.	๖๐,๐๐๐ อบต.	๖๐,๐๐๐ อบต.	ร้อยละ ๘๐ ประชาชนปลอดภัยในชีวิตและทรัพย์สิน	ประชาชนมีความปลอดภัยในชีวิตและทรัพย์สิน	สำนักปลัด
๒	โครงการฝึกอบรมให้ความรู้เกี่ยวกับการป้องกันภัยต่าง ๆ	เพื่อเพิ่มประสิทธิภาพอพพร./ ประชาชนทั่วไป	ฝึกอบรมให้ความรู้เกี่ยวกับการป้องกันภัยต่าง ๆ ในชุมชนหรือตามโครงการ	๒๐,๐๐๐ อบต.	๒๐,๐๐๐ อบต.	๒๐,๐๐๐ อบต.	๒๐,๐๐๐ อบต.	๒๐,๐๐๐ อบต.	ร้อยละ ๘๐ ประชาชนได้รับความช่วยเหลือตามโครงการ	มี อพพร./ ประชาชนทั่วไปได้ช่วยเหลือปฏิบัติราชการอย่างมีประสิทธิภาพ	สำนักปลัด

๒.๑.๔ แผนงานการรักษาความสงบภายใน (ต่อ)

ที่	โครงการ	วัตถุประสงค์	เป้าหมายผลผลิตของโครงการ	งบประมาณและที่มา					ตัวชี้วัด (KPI)	ผลลัพธ์ที่คาดว่าจะได้รับ	หน่วยงานที่รับผิดชอบ
				๒๕๖๖ (บาท)	๒๕๖๗ (บาท)	๒๕๖๘ (บาท)	๒๕๖๙ (บาท)	๒๕๗๐ (บาท)			
๓	ฝึกอบรม/ทบทวนอาสาสมัครป้องกันภัยฝ่ายพลเรือน (ศูนย์ อปพร.)	เพื่อเพิ่มประสิทธิภาพอปพร.	ฝึกอบรม/ทบทวนอปพร. ในชุมชนหรือตามโครงการ	๑๐๐,๐๐๐ อบต.	๑๐๐,๐๐๐ อบต.	๑๐๐,๐๐๐ อบต.	๑๐๐,๐๐๐ อบต.	๑๐๐,๐๐๐ อบต.	ร้อยละ ๘๐ ประชาชนได้รับความช่วยเหลือตามโครงการ	มี อปพร. ช่วยเหลือปฏิบัติราชการอย่างมีประสิทธิภาพ	สำนักปลัด
๔	ติดตั้งกล้องวงจรปิด	เพื่อสอดส่องดูแลความปลอดภัยและทรัพย์สินในหมู่บ้าน	ติดตั้งกล้องวงจรปิดในพื้นที่เสี่ยงอันตราย	๖๖๐,๐๐๐ อบต.	๖๖๐,๐๐๐ อบต.	๖๖๐,๐๐๐ อบต.	๖๖๐,๐๐๐ อบต.	๖๖๐,๐๐๐ อบต.	ประชาชนมีความพึงพอใจมากขึ้น	มีการติดตั้งกล้องวงจรปิดสำหรับสอดส่องความปลอดภัย	กองช่าง
๕	โครงการส่งเสริมให้ความรู้เกี่ยวกับการพัฒนาประสิทธิภาพงานป้องกันและบรรเทาสาธารณภัย	เพื่อเพิ่มประสิทธิภาพอปพร.	ส่งเสริมให้ความรู้เกี่ยวกับการพัฒนาประสิทธิภาพงานป้องกันและบรรเทาสาธารณภัยหรือตามโครงการ	๓๐,๐๐๐ อบต.	๓๐,๐๐๐ อบต.	๓๐,๐๐๐ อบต.	๓๐,๐๐๐ อบต.	๓๐,๐๐๐ อบต.	ร้อยละ ๘๐ ประชาชนได้รับความช่วยเหลือตามโครงการ	มี อปพร. ช่วยเหลือปฏิบัติราชการอย่างมีประสิทธิภาพ	สำนักปลัด
๖	โครงการช่วยเหลือประชาชนผู้ประสบภัยต่าง ๆ	เพื่อป้องกันและบรรเทาความเดือดร้อนของประชาชนที่ประสบภัยต่าง ๆ	ในเขตพื้นที่ตำบลป่าโมงหรือตามโครงการ	๒๐,๐๐๐ อบต.	๒๐,๐๐๐ อบต.	๒๐,๐๐๐ อบต.	๒๐,๐๐๐ อบต.	๒๐,๐๐๐ อบต.	ร้อยละ ๘๐ ประชาชนได้รับความช่วยเหลือตามโครงการ	ประชาชนได้รับความช่วยเหลืออย่างทั่วถึง	สำนักปลัด

ก.ยุทธศาสตร์ชาติ ๒๐ ปี

ข.แผนพัฒนาเศรษฐกิจและสังคมแห่งชาติฉบับที่ ๑๓

: ยุทธศาสตร์ชาติที่ ๓ ด้านการพัฒนาและเสริมสร้างศักยภาพทรัพยากรมนุษย์

: หมายเหตุที่ ๘ ไทยมีพื้นที่และเมืองอัจฉริยะที่นำอยู่ปลอดภัยเติบโตอย่างยั่งยืน

: หมายเหตุที่ ๙ ไทยมีความยากจนข้ามรุ่นลดลงและมีความคุ้มครองทางสังคมที่เพียงพอเหมาะสม

: หมายเหตุที่ ๑๐ ไทยมีเศรษฐกิจหมุนเวียนและสังคมคาร์บอนต่ำ

: หมายเหตุที่ ๑๒ ไทยมีกำลังคนสมรรถนะสูงมุ่งเรียนรู้อย่างต่อเนื่องตอบโจทย์การพัฒนาแห่งอนาคต

ค.เป้าหมายการพัฒนาที่ยั่งยืน SDGs

: เป้าหมายที่ ๑ ขจัดความยากจนทุกรูปแบบในทุกพื้นที่

: เป้าหมายที่ ๒ สร้างหลักประกันว่าคนมีชีวิตที่มีสุขภาพดีและส่งเสริมความเป็นอยู่ที่ดีสำหรับทุกคนในทุกวัย

: เป้าหมายที่ ๘ ส่งเสริมการเติบโตทางเศรษฐกิจที่ต่อเนื่องครอบคลุม และยั่งยืน การจ้างงานเต็มที่ มีผลผลิตภาพ และการมีงานที่เหมาะสมสำหรับทุกคน

ง.ยุทธศาสตร์จังหวัดอุบลราชธานี

: ประเด็นการพัฒนาด้าน ๑ การพัฒนาเมืองน่าอยู่ทันสมัย

จ.ยุทธศาสตร์การพัฒนาองค์กรปกครองส่วนท้องถิ่นในเขตจังหวัด

: ยุทธศาสตร์ที่ ๒ การส่งเสริมคุณภาพชีวิต

: ยุทธศาสตร์ที่ ๓ การจัดระเบียบชุมชน สังคม และการรักษาความสงบเรียบร้อย

๒. ยุทธศาสตร์ด้านการพัฒนาคุณภาพชีวิตและสังคม

๒.๑ กลยุทธ์ : ส่งเสริมสวัสดิการและนันทนาการ

๒.๑.๕ แผนงานงบกลาง

ที่	โครงการ	วัตถุประสงค์	เป้าหมายผลผลิตของโครงการ	งบประมาณและที่มา					ตัวชี้วัด (KPI)	ผลลัพธ์ที่คาดว่าจะได้รับ	หน่วยงานที่รับผิดชอบ
				๒๕๖๖ (บาท)	๒๕๖๗ (บาท)	๒๕๖๘ (บาท)	๒๕๖๙ (บาท)	๒๕๗๐ (บาท)			
๑	เบี้ยสงเคราะห์ผู้สูงอายุ	เพื่อช่วยเหลือและสงเคราะห์ผู้สูงอายุภายในตำบลป่าโมง	จ่ายเบี้ยสงเคราะห์ผู้สูงอายุ ตามขั้นบันไดหรือตามโครงการ	๕,๗๕๔,๐๐๐ อบต.	๕,๗๕๔,๐๐๐ อบต.	๕,๗๕๔,๐๐๐ อบต.	๕,๗๕๔,๐๐๐ อบต.	๕,๗๕๔,๐๐๐ อบต.	ร้อยละ ๙๐ ผู้สูงอายุมีสวัสดิการที่ดีขึ้น	ผู้สูงอายุภายในตำบลป่าโมงมีสวัสดิการที่ดี	สำนักปลัด
๒	เบี้ยสงเคราะห์คนพิการ	เพื่อช่วยเหลือและสงเคราะห์ผู้พิการภายในตำบลป่าโมง	จ่ายเบี้ยสงเคราะห์ผู้พิการ หรือตามโครงการ อบต.	๑,๓๘๙,๖๐๐ อบต.	๑,๓๘๙,๖๐๐ อบต.	๑,๓๘๙,๖๐๐ อบต.	๑,๓๘๙,๖๐๐ อบต.	๑,๓๘๙,๖๐๐ อบต.	ร้อยละ ๙๐ ผู้พิการมีสวัสดิการที่ดีขึ้น	ผู้พิการภายในตำบลป่าโมงมีสวัสดิการที่ดี	สำนักปลัด
๓	เบี้ยสงเคราะห์ผู้ป่วยเอดส์	เพื่อช่วยเหลือและสงเคราะห์ผู้ติดเชื้อเอดส์ภายในตำบลป่าโมง	จ่ายเบี้ยสงเคราะห์ผู้ติดเชื้อเอดส์ หรือตามโครงการ อบต.	๙๖,๐๐๐ อบต.	๙๖,๐๐๐ อบต.	๙๖,๐๐๐ อบต.	๙๖,๐๐๐ อบต.	๙๖,๐๐๐ อบต.	ร้อยละ ๙๐ ผู้ติดเชื้อเอดส์มีสวัสดิการที่ดีขึ้น	ผู้ติดเชื้อเอดส์ภายในตำบลป่าโมงมีสวัสดิการที่ดี	สำนักปลัด

ก.ยุทธศาสตร์ชาติ ๒๐ ปี

ข.แผนพัฒนาเศรษฐกิจและสังคมแห่งชาติฉบับที่ ๑๓

: ยุทธศาสตร์ชาติที่ ๓ ด้านการพัฒนาและเสริมสร้างศักยภาพทรัพยากรมนุษย์

: หมายเหตุที่ ๘ ไทยมีพื้นที่และเมืองอัจฉริยะที่นำอยู่ปลอดภัยเติบโตอย่างยั่งยืน

: หมายเหตุที่ ๙ ไทยมีความยากจนข้ามรุ่นลดลงและมีความคุ้มครองทางสังคมที่เพียงพอเหมาะสม

: หมายเหตุที่ ๑๐ ไทยมีเศรษฐกิจหมุนเวียนและสังคมคาร์บอนต่ำ

: หมายเหตุที่ ๑๒ ไทยมีกำลังคนสมรรถนะสูงมุ่งเรียนรู้อย่างต่อเนื่องตอบโจทย์การพัฒนาแห่งอนาคต

ค.เป้าหมายการพัฒนาที่ยั่งยืน SDGs

: เป้าหมายที่ ๑ ขจัดความยากจนทุกรูปแบบในทุกพื้นที่

: เป้าหมายที่ ๒ สร้างหลักประกันว่าคนมีชีวิตที่มีสุขภาพดีและส่งเสริมความเป็นอยู่ที่ดีสำหรับทุกคนในทุกวัย

: เป้าหมายที่ ๘ ส่งเสริมการเติบโตทางเศรษฐกิจที่ต่อเนื่องครอบคลุม และยั่งยืน การจ้างงานเต็มที่ มีผลผลิตภาพ และการมีงานที่เหมาะสมสำหรับทุกคน

ง.ยุทธศาสตร์จังหวัดอุบลราชธานี

: ประเด็นการพัฒนาด้านที่ ๑ การพัฒนาเมืองน่าอยู่ทันสมัย

จ.ยุทธศาสตร์การพัฒนาองค์กรปกครองส่วนท้องถิ่นในเขตจังหวัด

: ยุทธศาสตร์ที่ ๒ การส่งเสริมคุณภาพชีวิต

: ยุทธศาสตร์ที่ ๓ การจัดระเบียบชุมชน สังคม และการรักษาความสงบเรียบร้อย

๒. ยุทธศาสตร์ด้านการพัฒนาคุณภาพชีวิตและสังคม

๒.๑ กลยุทธ์ : ส่งเสริมสวัสดิการและนันทนาการ

๒.๑.๖ แผนงานสร้างความเข้มแข็งของชุมชน

ที่	โครงการ	วัตถุประสงค์	เป้าหมายผลผลิตของโครงการ	งบประมาณและที่มา					ตัวชี้วัด (KPI)	ผลลัพธ์ที่คาดว่าจะได้รับ	หน่วยงานที่รับผิดชอบ
				๒๕๖๖ (บาท)	๒๕๖๗ (บาท)	๒๕๖๘ (บาท)	๒๕๖๙ (บาท)	๒๕๗๐ (บาท)			
๑	บ้านท้องถิ่นไทยเทิดไท้องค์ราชัน/องค์ราชินี	เพื่อจัดหาที่อยู่อาศัยให้แก่ประชาชนผู้ยากไร้ ไม่มีที่อยู่อาศัยที่เดือดร้อนภายในตำบลป่าโมง	จัดหาที่อยู่อาศัยให้แก่ประชาชนผู้ยากไร้ จำนวน ๒ แห่งในเขตพื้นที่ตำบลป่าโมงหรือตามโครงการ	๒๐๐,๐๐๐ อบต.	๒๐๐,๐๐๐ อบต.	๒๐๐,๐๐๐ อบต.	๒๐๐,๐๐๐ อบต.	๒๐๐,๐๐๐ อบต.	ร้อยละ ๘๐ ประชาชนได้รับความช่วยเหลือตามโครงการ	ประชาชนในตำบลที่มีที่อยู่อาศัยอย่างถาวร	กองช่าง
๒	อุดหนุนค่าใช้จ่ายโครงการบูรณาการป้องกันแก้ไขปัญหายาเสพติดอำเภอเดชอุดม	เพื่อป้องกันและแก้ไขปัญหายาเสพติดในพื้นที่อำเภอเดชอุดม	ตามโครงการของที่ทำการปกครองอำเภอเดชอุดม	๒๐,๐๐๐ อบต.	๒๐,๐๐๐ อบต.	๒๐,๐๐๐ อบต.	๒๐,๐๐๐ อบต.	๒๐,๐๐๐ อบต.	ร้อยละ ๘๐ ประชาชนได้รับความช่วยเหลือตามโครงการ	ได้ร่วมโครงการป้องกันแก้ไขปัญหายาเสพติด	สำนักปลัด
๓	อุดหนุนเพื่อการป้องกันและแก้ไขปัญหายาเสพติดจากองค์กรปกครองส่วนท้องถิ่น	เพื่อป้องกันและแก้ไขปัญหายาเสพติดในพื้นที่จังหวัดอุบลราชธานี	ตามโครงการของที่ทำการปกครองจังหวัดอุบลราชธานี	๑๐,๐๐๐ อบต.	๑๐,๐๐๐ อบต.	๑๐,๐๐๐ อบต.	๑๐,๐๐๐ อบต.	๑๐,๐๐๐ อบต.	ร้อยละ ๘๐ ประชาชนได้รับความช่วยเหลือตามโครงการ	ได้ร่วมโครงการป้องกันแก้ไขปัญหายาเสพติด	สำนักปลัด

๒.๑.๖ แผนงานสร้างความเข้มแข็งของชุมชน(ต่อ)

ที่	โครงการ	วัตถุประสงค์	เป้าหมายผลผลิต ของโครงการ	งบประมาณและที่มา					ตัวชี้วัด (KPI)	ผลลัพธ์ที่คาดว่าจะได้รับ	หน่วยงาน ที่ รับผิดชอบ
				๒๕๖๖ (บาท)	๒๕๖๗ (บาท)	๒๕๖๘ (บาท)	๒๕๖๙ (บาท)	๒๕๗๐ (บาท)			
๑	บ้านท้องถิ่นไทยเทิดไท้ องค์ราชัน/องค์ราชินี	เพื่อจัดหาที่อยู่อาศัย ให้แก่ประชาชนผู้ยากไร้ ไม่มีที่อยู่อาศัยที่ เดือดร้อนภายในตำบล ป่าโมง	จัดหาที่อยู่อาศัยให้แก่ ประชาชนผู้ยากไร้ จำนวน ๒ แห่งในเขต พื้นที่ตำบลป่าโมงหรือ ตามโครงการ	๒๐๐,๐๐๐ อบต.	๒๐๐,๐๐๐ อบต.	๒๐๐,๐๐๐ อบต.	๒๐๐,๐๐๐ อบต.	๒๐๐,๐๐๐ อบต.	ร้อยละ ๘๐ ประชาชนได้รับ ความช่วยเหลือ ตามโครงการ	ประชาชนใน ตำบลที่มีที่อยู่อาศัย อย่างถาวร	กองช่าง
๔	อุดหนุนเพื่อป้องกัน และแก้ไขปัญหาเสาเสพ ตืด	อุดหนุนเพื่อป้องกันและ แก้ไขปัญหาเสาเสพตืด ในพื้นที่	ตามโครงการ	๒๐,๐๐๐ อบต.	๒๐,๐๐๐ อบต.	๒๐,๐๐๐ อบต.	๒๐,๐๐๐ อบต.	๒๐,๐๐๐ อบต.	ร้อยละ ๗๕ ประชาชนได้รับ ความช่วยเหลือ	ประชาชนได้รับ ความช่วยเหลือ	สำนักปลัด
๕	โครงการป้องกันและ แก้ไขปัญหาเสาเสพตืด	เพื่อป้องกันและแก้ไข ปัญหาเสาเสพตืดในพื้นที่	ตามโครงการ	๑๐,๐๐๐ อบต.	๑๐,๐๐๐ อบต.	๑๐,๐๐๐ อบต.	๑๐,๐๐๐ อบต.	๑๐,๐๐๐ อบต.	ร้อยละ ๗๕ ประชาชนได้รับ ความช่วยเหลือ	ได้ร่วมโครงการ ป้องกันแก้ไข ปัญหาเสาเสพตืด	สำนักปลัด
๖	สร้างความปรองดอง และสมานฉันท์ของคน ในชาติ	เพื่อให้เกิดความรัก สมัครสมาน สามัคคี ใน ความเป็นชนชาติไทยที่ มีสถาบัน พระมหากษัตริย์เป็น ศูนย์รวมใจ	ผู้เข้าร่วม ๑๐๐ คน หรือตามโครงการ	๑๕,๐๐๐ อบต.	๑๕,๐๐๐ อบต.	๑๕,๐๐๐ อบต.	๑๕,๐๐๐ อบต.	๑๕,๐๐๐ อบต.	ร้อยละ ๘๐ ประชาชน ปลอดภัยในชีวิต และเชิดชูสถาบัน พระมหากษัตริย์	ประชาชนมีความ ปลอดภัยในชีวิต และเชิดชูสถาบัน พระมหากษัตริย์	สำนักปลัด
๗	อบต. สัจจร	เพื่อประชาสัมพันธ์ ภารกิจหน้าที่ของ อบต. ให้ประชาชนได้ทราบ รับฟังปัญหาและ ให้บริการในด้านต่าง ๆ แก่ประชาชน	ในเขตพื้นที่ตำบลป่าโมง หรือตามโครงการ	๒๐,๐๐๐ อบต.	๒๐,๐๐๐ อบต.	๒๐,๐๐๐ อบต.	๒๐,๐๐๐ อบต.	๒๐,๐๐๐ อบต.	ร้อยละ ๘๐ ประชาชนเข้าร่วม โครงการ	ประชาชนได้ รับทราบภารกิจ หน้าที่ อบต. ได้รับข้อเสนอแนะ และรับบริการต่าง ๆ	สำนักปลัด

- ก.ยุทธศาสตร์ชาติ ๒๐ ปี : ยุทธศาสตร์ชาติที่ ๓ ด้านการพัฒนาและเสริมสร้างศักยภาพทรัพยากรมนุษย์
- ข.แผนพัฒนาเศรษฐกิจและสังคมแห่งชาติฉบับที่ ๑๓ : หมายเหตุที่ ๘ ไทยมีพื้นที่และเมืองอัจฉริยะที่น่าอยู่ปลอดภัยเติบโตอย่างยั่งยืน
- : หมายเหตุที่ ๙ ไทยมีความยากจนข้ามรุ่นลดลงและมีความคุ้มครองทางสังคมที่เพียงพอเหมาะสม
- : หมายเหตุที่ ๑๐ ไทยมีเศรษฐกิจหมุนเวียนและสังคมคาร์บอนต่ำ
- : หมายเหตุที่ ๑๒ ไทยมีกำลังคนสมรรถนะสูงมุ่งเรียนรู้อย่างต่อเนื่องตบโจทย์การพัฒนาแห่งอนาคต
- ค.เป้าหมายการพัฒนาที่ยั่งยืน SDGs : เป้าหมายที่ ๑ ขจัดความยากจนทุกรูปแบบในทุกพื้นที่
- : เป้าหมายที่ ๒ สร้างหลักประกันว่าคนมีชีวิตที่มีสุขภาพดีและส่งเสริมความเป็นอยู่ที่ดีสำหรับทุกคนในทุกวัย
- : เป้าหมายที่ ๘ ส่งเสริมการเติบโตทางเศรษฐกิจที่ต่อเนื่องครอบคลุม และยั่งยืน การจ้างงานเต็มที่มีผลผลิตภาพและการมีงานที่เหมาะสมสำหรับทุกคน
- ง.ยุทธศาสตร์จังหวัดอุบลราชธานี : ประเด็นการพัฒนาที่ ๑ การพัฒนาเมืองน่าอยู่ทันสมัย
- จ.ยุทธศาสตร์การพัฒนาองค์กรปกครองส่วนท้องถิ่นในเขตจังหวัด : ยุทธศาสตร์ที่ ๒ การส่งเสริมคุณภาพชีวิต
- : ยุทธศาสตร์ที่ ๓ การจัดระเบียบชุมชน สังคม และการรักษาความสงบเรียบร้อย

๒. ยุทธศาสตร์ด้านการพัฒนาคุณภาพชีวิตและสังคม

๒.๑ กลยุทธ์ : ส่งเสริมการจัดสวัสดิการและนันทนาการ

๒.๑.๗ แผนงานบริหารงานทั่วไป

ที่	โครงการ	วัตถุประสงค์	เป้าหมาย (ผลผลิตของโครงการ)	งบประมาณและที่ผ่านมา					ตัวชี้วัด (KPI)	ผลที่คาดว่าจะได้รับ	หน่วยงานรับผิดชอบหลัก
				๒๕๖๖ (บาท)	๒๕๖๗ (บาท)	๒๕๖๘ (บาท)	๒๕๖๙ (บาท)	๒๕๗๐ (บาท)			
๑	อุดหนุนชมรมผู้สูงอายุ หมู่ที่ ๑	เพื่ออุดหนุนชมรมผู้สูงอายุในตำบลป่าโมง	ตามโครงการ	๑๐,๐๐๐ อบต.	๑๐,๐๐๐ อบต.	๑๐,๐๐๐ อบต.	๑๐,๐๐๐ อบต.	๑๐,๐๐๐ อบต.	ร้อยละ ๗๐ ผู้สูงอายุได้รับความช่วยเหลือตามโครงการ	ผู้สูงอายุมีคุณภาพชีวิตดีขึ้น	สำนักปลัด

- ก.ยุทธศาสตร์ชาติ ๒๐ ปี : ยุทธศาสตร์ชาติที่ ๓ ด้านการสร้างการเติบโตบนคุณภาพชีวิตที่เป็นมิตรต่อสิ่งแวดล้อม
- ข.แผนพัฒนาเศรษฐกิจและสังคมแห่งชาติฉบับที่ ๑๓ : หมายเหตุที่ ๑๑ ไทยสามารถลดความเสี่ยงและผลกระทบจากภัยธรรมชาติและการเปลี่ยนแปลงสภาพภูมิอากาศ
- ค.เป้าหมายการพัฒนาที่ยั่งยืน SDGs : เป้าหมายที่ ๑๕ ปกป้อง พื้นฟู และสนับสนุนการใช้ระบบนิเวศบนบกอย่างยั่งยืน จัดการป่าไม้อย่างยั่งยืน ต่อสู้การกลายสภาพเป็นทะเลทราย หยุดการเสื่อมโทรมของที่ดินและพื้นสภาพดิน และหยุดยั้งการสูญเสียมลพิษหลายทางชีวภาพ
- ง.ยุทธศาสตร์จังหวัดอุบลราชธานี : ประเด็นการพัฒนาที่ ๑ การพัฒนาเมืองน่าอยู่ทันสมัย
- จ.ยุทธศาสตร์การพัฒนาองค์กรปกครองส่วนท้องถิ่นในเขตจังหวัด : ยุทธศาสตร์ที่ ๕ การจัดการทรัพยากรธรรมชาติและสิ่งแวดล้อม
๓. ยุทธศาสตร์ด้านการพัฒนาทรัพยากรธรรมชาติและสิ่งแวดล้อม
- ๓.๑ กลยุทธ์ : บริหารจัดการขยะและสิ่งปฏิกูล
- : ส่งเสริมกิจกรรมการอนุรักษ์ทรัพยากรธรรมชาติและสิ่งแวดล้อม

๓.๑.๑ แผนงานเคหะและชุมชน

ที่	โครงการ	วัตถุประสงค์	เป้าหมายผลผลิตของโครงการ	งบประมาณและที่มา					ตัวชี้วัด (KPI)	ผลลัพธ์ที่คาดว่าจะได้รับ	หน่วยงานที่รับผิดชอบ
				๒๕๖๖ (บาท)	๒๕๖๗ (บาท)	๒๕๖๘ (บาท)	๒๕๖๙ (บาท)	๒๕๗๐ (บาท)			
๑	จัดหาสถานที่ทิ้งขยะ อบต.ป่าโมง	เพื่อรักษาความสะอาดให้เป็นระเบียบเรียบร้อย	ซื้อที่ดินเพื่อกำจัดขยะจำนวน ๕ ไร่ หรือตามโครงการ	-	-	๔๐๐,๐๐๐ อบต.	-	-	ร้อยละ ๘๐ ประชาชนมีที่ทิ้งขยะ	ประชาชนมีสุขภาพที่ดีขึ้น	สำนักปลัด
๒	โครงการฝึกอบรมการสร้างจิตสำนึกการจัดการขยะมูลฝอย	เพื่อเป็นการสร้างการมีจิตสำนึกในการจัดการเรื่องขยะ	ประชาชนตำบลป่าโมงมีความรู้และมีจิตสำนึกเกี่ยวกับการจัดการขยะมูลฝอย	๒๐,๐๐๐ อบต.	๒๐,๐๐๐ อบต.	๒๐,๐๐๐ อบต.	๒๐,๐๐๐ อบต.	๒๐,๐๐๐ อบต.	ร้อยละ ๘๐ มีผู้เข้าร่วมโครงการ	เพื่อให้ประชาชนมีจิตสำนึกในการจัดการเรื่องขยะในชุมชนอย่างดี	สำนักปลัด
๓	โครงการกองทุนธนาคารคัดแยกขยะ	เพื่อเป็นการสร้างการมีจิตสำนึกในการจัดการเรื่องขยะและทำให้ประชาชนมีรายได้เพิ่มขึ้น	ตามโครงการ	-	๒๐,๐๐๐ อบต.	๒๐,๐๐๐ อบต.	-	-	ร้อยละ ๘๐ มีผู้เข้าร่วมโครงการ	ประชาชนมีจิตสำนึกในการจัดการเรื่องขยะและมีรายได้เพิ่มขึ้น	สำนักปลัด

ก.ยุทธศาสตร์ชาติ ๒๐ ปี

: ยุทธศาสตร์ชาติที่ ๓ ด้านการสร้างการเติบโตบนคุณภาพชีวิตที่เป็นมิตรต่อสิ่งแวดล้อม

แบบ ผ. ๐๒

ข.แผนพัฒนาเศรษฐกิจและสังคมแห่งชาติฉบับที่ ๑๓

: หมายเหตุที่ ๑๑ ไทยสามารถลดความเสี่ยงและผลกระทบจากภัยธรรมชาติและ การเปลี่ยนแปลงสภาพภูมิอากาศ

ค.เป้าหมายการพัฒนาที่ยั่งยืน SDGs

: เป้าหมายที่ ๑๕ ปกป้อง พื้นฟู และสนับสนุนการใช้ระบบนิเวศบนบกอย่างยั่งยืน จัดการป่าไม้อย่างยั่งยืน ต่อสู้การกลายสภาพเป็นทะเลทราย หยุดการเสื่อมโทรมของที่ดินและพื้นสภาพดิน และหยุดยั้งการสูญเสียมลพิษหลายทางชีวภาพ

ง.ยุทธศาสตร์จังหวัดอุบลราชธานี

: ประเด็นการพัฒนาที่ ๑ การพัฒนาเมืองน่าอยู่ทันสมัย

จ.ยุทธศาสตร์การพัฒนากองคกรปกครองส่วนท้องถิ่นในเขตจังหวัด : ยุทธศาสตร์ที่ ๕ การจัดการทรัพยากรธรรมชาติและสิ่งแวดล้อม

๓. ยุทธศาสตร์ด้านการพัฒนาทรัพยากรธรรมชาติและสิ่งแวดล้อม

๓.๑ กลยุทธ์ : บริหารจัดการขยะและสิ่งปฏิกูล

: ส่งเสริมกิจกรรมการอนุรักษ์ทรัพยากรธรรมชาติและสิ่งแวดล้อม

๓.๑.๒ แผนงานการเกษตร

ที่	โครงการ	วัตถุประสงค์	เป้าหมายผลผลิตของโครงการ	งบประมาณและที่มา					ตัวชี้วัด (KPI)	ผลลัพธ์ที่คาดว่าจะได้รับ	หน่วยงานที่รับผิดชอบ
				๒๕๖๖ (บาท)	๒๕๖๗ (บาท)	๒๕๖๘ (บาท)	๒๕๖๙ (บาท)	๒๕๗๐ (บาท)			
๑	โครงการปลูกจิตสำนึกอนุรักษ์สิ่งแวดล้อม (รักน้ำ รักป่า รักษาแผ่นดิน)	สร้างจิตสำนึกของประชาชนในการรักษาสิ่งแวดล้อมและอนุรักษ์ทรัพยากรธรรมชาติ	ปลูกจิตสำนึกอนุรักษ์สิ่งแวดล้อม (รักน้ำ รักป่า รักษาแผ่นดิน) ในเขตตำบลป่าโมง หรือตามโครงการ	๑๐,๐๐๐ อบต.	๑๐,๐๐๐ อบต.	๑๐,๐๐๐ อบต.	๑๐,๐๐๐ อบต.	๑๐,๐๐๐ อบต.	ร้อยละ ๘๐ มีผู้เข้าร่วมโครงการ	ประชาชนมีส่วนร่วมจัดการและแก้ไขปัญหาทรัพยากรธรรมชาติและสิ่งแวดล้อม	กองช่าง
๒	พัฒนาและรณรงค์การใช้หญ้าแฝกอันเนื่องมาจากพระราชดำริ	เพื่ออนุรักษ์ดินและน้ำและฟื้นฟูสภาพดินให้มีความชุ่มชื้น	ในเขตตำบลป่าโมงหรือตามโครงการ	๑๐,๐๐๐ อบต.	๑๐,๐๐๐ อบต.	๑๐,๐๐๐ อบต.	๑๐,๐๐๐ อบต.	๑๐,๐๐๐ อบต.	ร้อยละ ๘๐ มีผู้เข้าร่วมโครงการ	เพื่อปรับปรุงฟื้นฟูคุณภาพทรัพยากรธรรมชาติและสิ่งแวดล้อมให้ดียิ่งขึ้น	สำนักปลัด

๓.๑.๒ แผนงานการเกษตร (ต่อ)

ที่	โครงการ	วัตถุประสงค์	เป้าหมายผลผลิตของโครงการ	งบประมาณและที่มา					ตัวชี้วัด (KPI)	ผลลัพธ์ที่คาดว่าจะได้รับ	หน่วยงานที่รับผิดชอบ
				๒๕๖๖ (บาท)	๒๕๖๗ (บาท)	๒๕๖๘ (บาท)	๒๕๖๙ (บาท)	๒๕๗๐ (บาท)			
๓	ปลูกป่าอันเนื่องมาจากพระราชดำริของพระบาทสมเด็จพระเจ้าอยู่หัวฯ และสมเด็จพระนางเจ้าพระบรมราชินีนาถ	เพื่อสร้างจิตสำนึกให้แก่เยาวชน ประชาชนทั่วไปให้มีความรักหวงแหนช่วยกันอนุรักษ์และฟื้นฟูทรัพยากรป่าไม้	เพื่อฟื้นฟูสภาพแวดล้อมของตำบลป่าโมงเพื่อปลูกป่าเฉลิมพระเกียรติฯ หรือตามโครงการ	๕๐,๐๐๐ อบต.	๕๐,๐๐๐ อบต.	๕๐,๐๐๐ อบต.	๕๐,๐๐๐ อบต.	๕๐,๐๐๐ อบต.	ร้อยละ ๘๐ มีผู้เข้าร่วมโครงการ	ประชาชนภาครัฐและเอกชนเกิดจิตสำนึกที่ดีมีส่วนร่วมในการอนุรักษ์ทรัพยากรป่าไม้	กองช่าง
๔	ปลูกไม้ประดับตามแนวรั้วบ้าน	เพื่อความสวยงามเป็นระเบียบ	บ้านเรือนในเขตตำบลป่าโมงหรือตามโครงการ	๒๐,๐๐๐ อบต.	๒๐,๐๐๐ อบต.	๒๐,๐๐๐ อบต.	๒๐,๐๐๐ อบต.	๒๐,๐๐๐ อบต.	ร้อยละ ๘๐ บ้านเรือนสวยงามเป็นระเบียบ	บ้านเรือนเกิดความสวยงามเป็นระเบียบ	สำนักปลัด
๕	โครงการอนุรักษ์พันธุกรรมพืชอันเนื่องมาจากพระราชดำริสมเด็จพระเทพรัตนราชสุดาฯ	สร้างจิตสำนึกของประชาชนในการรักษาสิ่งแวดล้อมและอนุรักษ์ทรัพยากรธรรมชาติและอนุรักษ์พันธุ์พืช	ปลูกจิตสำนึกอนุรักษ์สิ่งแวดล้อม และอนุรักษ์ทรัพยากรธรรมชาติและอนุรักษ์พันธุ์พืช หรือตามโครงการ	๒๐,๐๐๐ อบต.	๒๐,๐๐๐ อบต.	๒๐,๐๐๐ อบต.	๒๐,๐๐๐ อบต.	๒๐,๐๐๐ อบต.	ร้อยละ ๘๐ มีผู้เข้าร่วมโครงการ	ประชาชนมีส่วนร่วมจัดการและแก้ไขปัญหาทรัพยากรธรรมชาติและสิ่งแวดล้อมและอนุรักษ์พันธุ์พืช	สำนักปลัด

- ก.ยุทธศาสตร์ชาติ ๒๐ ปี : ยุทธศาสตร์ชาติที่ ๒ ด้านการสร้างความสามารถในการแข่งขัน
- ข.แผนพัฒนาเศรษฐกิจและสังคมแห่งชาติฉบับที่ ๑๓ : หมายเหตุที่ ๘ ไทยมีพื้นที่และเมืองอัจฉริยะที่น่าอยู่ปลอดภัยเติบโตได้อย่างยั่งยืน
: หมายเหตุที่ ๑๐ ไทยมีเศรษฐกิจหมุนเวียนและสังคมคาร์บอนต่ำ
- ค.เป้าหมายการพัฒนาที่ยั่งยืน SDGs : เป้าหมายที่ ๘ ส่งเสริมการเติบโตทางเศรษฐกิจที่ต่อเนื่องครอบคลุม และยั่งยืน การจ้างงานเต็มที่มีผลิตภาพ และการมีงานที่เหมาะสมสำหรับทุกคน
- ง.ยุทธศาสตร์จังหวัดอุบลราชธานี : ประเด็นการพัฒนาที่ ๓ การส่งเสริมเศรษฐกิจชีวภาพ
: ประเด็นการพัฒนาที่ ๔ การพัฒนาศูนย์กลางการค้าการลงทุน
: ประเด็นการพัฒนาที่ ๕ การส่งเสริมเมืองท่องเที่ยวแห่งความสุขหลายมิติสู่สากล
- จ.ยุทธศาสตร์การพัฒนาองค์กรปกครองส่วนท้องถิ่นในเขตจังหวัด : ยุทธศาสตร์ที่ ๔ การวางแผนการส่งเสริมการลงทุนพาณิชย์ยกรรมและการท่องเที่ยว
: ยุทธศาสตร์ที่ ๒ การส่งเสริมคุณภาพชีวิต

๔. ยุทธศาสตร์ด้านการพัฒนาด้านเศรษฐกิจ

- ๔.๑ กลยุทธ์ : ส่งเสริมสนับสนุนกิจกรรมการลดรายจ่าย
- : ส่งเสริมสนับสนุนกิจกรรมการเพิ่มรายได้
- : ส่งเสริมสนับสนุนพัฒนาแนวเศรษฐกิจพอเพียง

๔.๑.๑ แผนงานสร้างความเข้มแข็งของชุมชน

ที่	โครงการ	วัตถุประสงค์	เป้าหมายผลผลิตของโครงการ	งบประมาณและที่มา					ตัวชี้วัด (KPI)	ผลลัพธ์ที่คาดว่าจะได้รับ	หน่วยงานที่รับผิดชอบ
				๒๕๖๖ (บาท)	๒๕๖๗ (บาท)	๒๕๖๘ (บาท)	๒๕๖๙ (บาท)	๒๕๗๐ (บาท)			
๑	เพิ่มประสิทธิภาพการบริหารจัดการทุนชุมชน	เพื่อให้กลุ่มอาชีพมีทุนใช้จ่ายด้านบุคลากร, วัสดุ, อุปกรณ์หรือสิ่งก่อสร้างอื่น ๆ ที่ดำเนินงาน	กองทุน/กลุ่มต่าง ๆ หรือตามโครงการของกลุ่มอาชีพ	๕๐,๐๐๐ อบต.	๕๐,๐๐๐ อบต.	๕๐,๐๐๐ อบต.	๕๐,๐๐๐ อบต.	๕๐,๐๐๐ อบต.	ร้อยละ ๘๐ กลุ่มอาชีพได้รับการช่วยเหลือตามโครงการ	กลุ่มอาชีพมีประสิทธิภาพในการดำเนินงานมากขึ้น	สำนักปลัด
๒	ส่งเสริมสนับสนุนการจัดตั้งกลุ่มออมทรัพย์เพื่อการผลิต	เพื่อส่งเสริมให้นักเรียนและประชาชนทั่วไปรักการออม	จัดตั้งกลุ่มออมทรัพย์จำนวน ๑๐ แห่ง ในเขตตำบลป่าโมงหรือตามโครงการ	๕๐๐,๐๐๐ อบต.	๕๐๐,๐๐๐ อบต.	๕๐๐,๐๐๐ อบต.	๕๐๐,๐๐๐ อบต.	๕๐๐,๐๐๐ อบต..	ร้อยละ ๘๐ มีนักเรียน ประชาชน หน่วยงานและสมาชิก มีเงินออมเพิ่มขึ้น	นักเรียน ประชาชน หน่วยงานและสมาชิกมีเงินออมไว้ใช้	สำนักปลัด

๔.๑.๑ แผนงานสร้างความเข้มแข็งของชุมชน (ต่อ)

ที่	โครงการ	วัตถุประสงค์	เป้าหมายผลผลิตของโครงการ	งบประมาณและที่มา					ตัวชี้วัด (KPI)	ผลลัพธ์ที่คาดว่าจะได้รับ	หน่วยงานที่รับผิดชอบ
				๒๕๖๖ (บาท)	๒๕๖๗ (บาท)	๒๕๖๘ (บาท)	๒๕๖๙ (บาท)	๒๕๗๐ (บาท)			
๓	ส่งเสริมและพัฒนาศูนย์เรียนรู้ชุมชน	เพื่อปรับปรุงและพัฒนาศูนย์เรียนรู้ชุมชน	ศูนย์เรียนรู้ชุมชนหรือตามโครงการ	๔๐,๐๐๐ อบต.	๔๐,๐๐๐ อบต.	๔๐,๐๐๐ อบต.	๔๐,๐๐๐ อบต.	๔๐,๐๐๐ อบต.	ร้อยละ ๘๐ ประชาชนมีความรู้เพิ่มขึ้น	มีศูนย์เรียนรู้ชุมชนที่สามารถค้นคว้าหาความรู้ได้	สำนักปลัด
๔	โครงการพัฒนาศักยภาพและศึกษาดูงานกลุ่มสตรี	เพื่อให้องค์กรสตรีมีความสามารถในการบริหารจัดการและเป็นแกนหลักในการขับเคลื่อนกิจกรรม	คณะกรรมการพัฒนาสตรีหมู่บ้าน/ตำบลหรือตามโครงการ	๕๐,๐๐๐ อบต.	๕๐,๐๐๐ อบต.	๕๐,๐๐๐ อบต.	๕๐,๐๐๐ อบต.	๕๐,๐๐๐ อบต.	ร้อยละ ๘๐ มีผู้เข้าร่วมโครงการ	คณะกรรมการพัฒนาสตรีสามารถจัดการองค์กรสตรีได้	สำนักปลัด
๕	ส่งเสริมสร้างความเข้มแข็งให้กับร้านค้าชุมชน	เพื่อสร้างความเข้มแข็งให้กับร้านค้าชุมชน	ส่งเสริมและฝึกอบรมร้านค้าชุมชนในพื้นที่หรือตามโครงการ	๒๐,๐๐๐ อบต.	๒๐,๐๐๐ อบต.	๒๐,๐๐๐ อบต.	๒๐,๐๐๐ อบต.	๒๐,๐๐๐ อบต.	ร้อยละ ๘๐ มีผู้เข้าร่วมโครงการ	กลุ่มร้านค้าชุมชนมีประสิทธิภาพในการดำเนินงานมากขึ้น	สำนักปลัด
๖	ก่อสร้างร้านค้าชุมชนภายในหมู่บ้าน	เพื่อส่งเสริมการประกอบอาชีพ	ก่อสร้างร้านค้าชุมชนตามแบบ อบต.ป่าโมงหรือตามโครงการ	๑๐๐,๐๐๐ อบต.	๑๐๐,๐๐๐ อบต.	๑๐๐,๐๐๐ อบต.	๑๐๐,๐๐๐ อบต.	๑๐๐,๐๐๐ อบต.	ชุมชนมีร้านค้าชุมชน จำนวน ๑ แห่ง	ประชาชนมีสถานที่จำหน่ายสินค้าในชุมชน	กองช่าง
๗	ปรับปรุงซ่อมแซมร้านค้าชุมชนภายในหมู่บ้าน	เพื่อส่งเสริมการประกอบอาชีพ	ปรับปรุงซ่อมแซมร้านค้าชุมชน ตามแบบ อบต.ป่าโมงหรือตามโครงการ	๕๐,๐๐๐ อบต.	๕๐,๐๐๐ อบต.	๕๐,๐๐๐ อบต.	๕๐,๐๐๐ อบต.	๕๐,๐๐๐ อบต.	ร้อยละ ๘๐ ประชาชนมีรายได้เพิ่มขึ้น	ประชาชนมีสถานที่จำหน่ายสินค้าในชุมชน	กองช่าง
๘	ประกวดหมู่บ้านเศรษฐกิจพอเพียง/หมู่บ้านและมวลชนสัมพันธ์	เพื่อส่งเสริมให้ประชาชนมีส่วนร่วมในการพัฒนาชุมชนของตนเอง	ตามโครงการ อบต.ป่าโมง	๑๐๐,๐๐๐ อบต.	๑๐๐,๐๐๐ อบต.	๑๐๐,๐๐๐ อบต.	๑๐๐,๐๐๐ อบต.	๑๐๐,๐๐๐ อบต.	ร้อยละ ๘๐ หมู่บ้านเข้าร่วมโครงการ	ประชาชนสามารถดำรงชีพภายใต้แนวคิดปรัชญา	สำนักปลัด

- ก.ยุทธศาสตร์ชาติ ๒๐ ปี : ยุทธศาสตร์ชาติที่ ๒ ด้านการสร้างความสามารถในการแข่งขัน
- ข.แผนพัฒนาเศรษฐกิจและสังคมแห่งชาติฉบับที่ ๑๓ : หมายเหตุที่ ๘ ไทยมีพื้นที่และเมืองอัจฉริยะที่น่าอยู่ปลอดภัยเติบโตได้อย่างยั่งยืน
: หมายเหตุที่ ๑๐ ไทยมีเศรษฐกิจหมุนเวียนและสังคมคาร์บอนต่ำ
- ค.เป้าหมายการพัฒนาที่ยั่งยืน SDGs : เป้าหมายที่ ๘ ส่งเสริมการเติบโตทางเศรษฐกิจที่ต่อเนื่องครอบคลุม และยั่งยืน การจ้างงานเต็มที่มีผลิตภาพ และการมีงานที่เหมาะสมสำหรับทุกคน
- ง.ยุทธศาสตร์จังหวัดอุบลราชธานี : ประเด็นการพัฒหน้าที่ ๓ การส่งเสริมเศรษฐกิจชีวภาพ
: ประเด็นการพัฒหน้าที่ ๔ การพัฒนาศูนย์กลางการค้าการลงทุน
: ประเด็นการพัฒหน้าที่ ๕ การส่งเสริมเมืองท่องเที่ยวแห่งความสุขหลายมิติสู่สากล
- จ.ยุทธศาสตร์การพัฒนาระบบโครงสร้างพื้นฐานในเขตจังหวัด : ยุทธศาสตร์ที่ ๔ การวางแผนการส่งเสริมการลงทุนพาณิชย์กรรมและการท่องเที่ยว
: ยุทธศาสตร์ที่ ๒ การส่งเสริมคุณภาพชีวิต

๔. ยุทธศาสตร์ด้านการพัฒนาด้านเศรษฐกิจ

- ๔.๑ กลยุทธ์ : ส่งเสริมสนับสนุนกิจกรรมการลดรายจ่าย
: ส่งเสริมสนับสนุนกิจกรรมการเพิ่มรายได้
: ส่งเสริมสนับสนุนพัฒนาแนวเศรษฐกิจพอเพียง

๔.๑.๒ แผนงานการเกษตร

ที่	โครงการ	วัตถุประสงค์	เป้าหมายผลผลิตของโครงการ	งบประมาณและที่มา					ตัวชี้วัด (KPI)	ผลลัพธ์ที่คาดว่าจะได้รับ	หน่วยงานที่รับผิดชอบ
				๒๕๖๖ (บาท)	๒๕๖๗ (บาท)	๒๕๖๘ (บาท)	๒๕๖๙ (บาท)	๒๕๗๐ (บาท)			
๑	จัดซื้อยาคลุก ซีโอ เมล็ดพันธุ์ข้าวกันเชื้อราและโรคไหม้ข้าว	เพื่อแก้ปัญหาโรคข้าวไหม้ของเกษตรกรในพื้นที่	จัดโครงการจัดซื้อยาคลุกซีโอเมล็ดพันธุ์ข้าวกันเชื้อราและโรคไหม้ข้าวทุกหมู่บ้าน	๓๐,๐๐๐ อบต.	๓๐,๐๐๐ อบต.	๓๐,๐๐๐ อบต.	๓๐,๐๐๐ อบต.	๓๐,๐๐๐ อบต.	ร้อยละ ๘๐ เกษตรกรได้รับการช่วยเหลือตามโครงการ	เกษตรกรได้มีความรู้ในการประกอบอาชีพ	สำนักปลัด
๒	ส่งเสริมการผลิตการป้องกันกำจัดศัตรูพืชจากสมุนไพรและสารชีวภัณฑ์	เพื่อลดมลพิษจากการใช้สารเคมี ผู้ผลิตและผู้บริโภคปลอดภัย	จัดอบรมการผลิตสารป้องกันกำจัดศัตรูพืชและสารชีวภัณฑ์ หรือตามโครงการ	๕๐,๐๐๐ อบต.	๕๐,๐๐๐ อบต.	๕๐,๐๐๐ อบต.	๕๐,๐๐๐ อบต.	๕๐,๐๐๐ อบต.	ร้อยละ ๘๐ มีผู้เข้าร่วมโครงการ	เกษตรกรสามารถลดต้นทุนการผลิตได้ ลดปัญหามลพิษจากสารเคมี	สำนักปลัด

๔.๑.๒ แผนงานการเกษตร (ต่อ)

ที่	โครงการ	วัตถุประสงค์	เป้าหมายผลผลิตของโครงการ	งบประมาณและที่มา					ตัวชี้วัด (KPI)	ผลลัพธ์ที่คาดว่าจะได้รับ	หน่วยงานที่รับผิดชอบ
				๒๕๖๖ (บาท)	๒๕๖๗ (บาท)	๒๕๖๘ (บาท)	๒๕๖๙ (บาท)	๒๕๗๐ (บาท)			
๓	เพิ่มประสิทธิภาพข้าวหอมมะลิตำบลป่าโมง	เพื่อให้เกษตรกรที่ทำนาหว่านหันมาทำนาหยอดแทนและใช้ปุ๋ยตามข้อวิเคราะห์ของดิน	ตามโครงการ	๒๐๐,๐๐๐ อบต.	๒๐๐,๐๐๐ อบต.	๒๐๐,๐๐๐ อบต.	๒๐๐,๐๐๐ อบต.	๒๐๐,๐๐๐ อบต.	ร้อยละ ๘๐ เกษตรกรได้รับการช่วยเหลือตามโครงการ	เกษตรกรสามารถลดต้นทุนการผลิตและดินมีความอุดมสมบูรณ์	สำนักปลัด
๔	ฝึกอบรมและส่งเสริมอาชีพการเกษตร (เลี้ยงสัตว์ ทำนา มัน สำประหลัง ยางพารา ปลุกพืชผักต่าง ๆ)	เพื่อส่งเสริมการประกอบอาชีพ	ฝึกอบรมเกษตรกรหรือตามโครงการ	๓๐,๐๐๐ อบต.	๓๐,๐๐๐ อบต.	๓๐,๐๐๐ อบต.	๓๐,๐๐๐ อบต.	๓๐,๐๐๐ อบต.	ร้อยละ ๘๐ มีผู้เข้าร่วมโครงการ	เกษตรกรได้มีความรู้ในการประกอบอาชีพ	สำนักปลัด
๕	ส่งเสริมการปลูกผักปลอดสารพิษ	เพื่อบริโภคภายในครัวเรือนช่วยลดรายจ่ายในครัวเรือน	หมู่บ้านนำร่อง จำนวน ๑๐ หมู่บ้านหรือหมู่บ้านที่สมัครใจเข้าร่วมโครงการ	๕๐,๐๐๐ อบต.	๕๐,๐๐๐ อบต.	๕๐,๐๐๐ อบต.	๕๐,๐๐๐ อบต.	๕๐,๐๐๐ อบต.	ร้อยละ ๘๐ ประชาชนมีสุขภาพแข็งแรง	ทำให้ประชาชนมีสุขภาพร่างกายแข็งแรงและช่วยลดรายจ่ายในครัวเรือน	สำนักปลัด
๖	ส่งเสริมศูนย์บริการและถ่ายทอดการเกษตรประจำตำบล	เพื่อพัฒนาประสิทธิภาพการบริหารจัดการศูนย์ฯ	ตามโครงการของศูนย์บริการและถ่ายทอดเทคโนโลยีการเกษตรประจำตำบลหรือตามโครงการ อบต.ป่าโมง	๓๐,๐๐๐ อบต.	๓๐,๐๐๐ อบต.	๓๐,๐๐๐ อบต.	๓๐,๐๐๐ อบต.	๓๐,๐๐๐ อบต.	ร้อยละ ๘๐ ศูนย์บริการฯ ได้รับการช่วยเหลือตามโครงการ	ประสิทธิภาพการบริหารจัดการศูนย์ฯ	สำนักปลัด

๔.๑.๒ แผนงานการเกษตร (ต่อ)

ที่	โครงการ	วัตถุประสงค์	เป้าหมายผลผลิตของโครงการ	งบประมาณและที่มา					ตัวชี้วัด (KPI)	ผลลัพธ์ที่คาดว่าจะได้รับ	หน่วยงานที่รับผิดชอบ
				๒๕๖๖ (บาท)	๒๕๖๗ (บาท)	๒๕๖๘ (บาท)	๒๕๖๙ (บาท)	๒๕๗๐ (บาท)			
๗	ส่งเสริม พัฒนาและสนับสนุนเกษตรกรตามแนวทางเศรษฐกิจพอเพียง	เพื่อส่งเสริมให้เกษตรกรทำการเกษตรได้อย่างต่อเนื่องตลอดปีและถูกต้องตามแนวเศรษฐกิจพอเพียง/ ทฤษฎีใหม่	เกษตรกรในเขตพื้นที่ตำบลป่าโมงหรือตามโครงการ	๒๐,๐๐๐ อบต.	๒๐,๐๐๐ อบต.	๒๐,๐๐๐ อบต.	๒๐,๐๐๐ อบต.	๒๐,๐๐๐ อบต.	ร้อยละ ๘๐ เกษตรกรมีรายได้เพิ่มขึ้น	เกษตรกรมีรายได้เพิ่มขึ้นจากการจำหน่ายผลผลิตทางการเกษตร	สำนักปลัด
๘	ปรับปรุงต่อเติมโรงเรือนปุยชีวภาพ หมู่ที่ ๑๐	เพื่อส่งเสริมการทำให้ปุย	ปรับปรุงต่อเติมโรงเรือนปุยชีวภาพบ้านป่าโมงใหญ่ตามแบบ อบต. ป่าโมงหรือตามโครงการ	๑๐๐,๐๐๐ อบต.	๑๐๐,๐๐๐ อบต.	๑๐๐,๐๐๐ อบต.	๑๐๐,๐๐๐ อบต.	๑๐๐,๐๐๐ อบต.	ร้อยละ ๘๐ ประชาชนมีรายได้เพิ่มขึ้น	ประชาชนมีสถานที่ไว้ทำปุยชีวภาพให้มีคุณภาพ	กองช่าง
๙	สนับสนุนการขับเคลื่อนทางการเกษตรอินทรีย์	เพื่อการดำเนินกิจกรรมทางการเกษตรอินทรีย์ได้อย่างถูกต้องครบถ้วนทั้งชุมชน	หมู่บ้านนำร่องจำนวน ๑๐ หมู่บ้านหรือหมู่บ้านที่สมัครใจเข้าร่วมโครงการ	๕๐,๐๐๐ อบต.	๕๐,๐๐๐ อบต.	๕๐,๐๐๐ อบต.	๕๐,๐๐๐ อบต.	๕๐,๐๐๐ อบต.	ร้อยละ ๘๐ ประชาชนมีสุขภาพแข็งแรง	ทำให้ประชาชนมีสุขภาพร่างกายแข็งแรงและช่วยลดรายจ่ายในครัวเรือน	สำนักปลัด
๑๐	แปรรูปผลผลิตทางการเกษตร	เพื่อบริโภคภายในครัวเรือนช่วยลดรายจ่ายในครัวเรือน	หมู่บ้านนำร่องจำนวน ๑๐ หมู่บ้านหรือหมู่บ้านที่สมัครใจเข้าร่วมโครงการ	๕๐,๐๐๐ อบต.	๕๐,๐๐๐ อบต.	๕๐,๐๐๐ อบต.	๕๐,๐๐๐ อบต.	๕๐,๐๐๐ อบต.	ร้อยละ ๘๐ ประชาชนมีสุขภาพแข็งแรง	ทำให้ประชาชนมีสุขภาพร่างกายแข็งแรงและช่วยลดรายจ่ายในครัวเรือน	สำนักปลัด
๑๑	ส่งเสริมและฝึกอบรมหลักสูตรการผลิตปุยชีวภาพ	เพื่อให้เกษตรกรมีความรู้ในการผลิตปุยชีวภาพ	ส่งเสริมและฝึกอบรมเกษตรกรตามโครงการของอบต.ป่าโมง	๓๐,๐๐๐ อบต.	๓๐,๐๐๐ อบต.	๒๕,๐๐๐ อบต.	๒๕,๐๐๐ อบต.	๒๕,๐๐๐ อบต.	ร้อยละ ๘๐ มีผู้เข้าร่วมโครงการ	เกษตรกรได้มีความรู้ในการผลิตปุยชีวภาพใช้เอง	สำนักปลัด

- ก.ยุทธศาสตร์ชาติ ๒๐ ปี : ยุทธศาสตร์ชาติที่ ๒ ด้านการสร้างโอกาสและความเสมอภาคทางสังคม
- ข.แผนพัฒนาเศรษฐกิจและสังคมแห่งชาติฉบับที่ ๑๓ : หมายเหตุที่ ๑๒ ไทยมีกำลังคนสมรรถนะสูงมุ่งเรียนรู้อย่างต่อเนื่องตอบสนองต่อโจทย์การพัฒนาแห่งอนาคต
- ค.เป้าหมายการพัฒนาที่ยั่งยืน SDGs : เป้าหมายที่ ๔ สร้างหลักประกันว่าทุกคนมีการศึกษาที่มีคุณภาพอย่างครอบคลุมและเท่าเทียม และสนับสนุนโอกาสในการเรียนรู้ตลอดชีวิต
- ง.ยุทธศาสตร์จังหวัดอุบลราชธานี : ประเด็นการพัฒนาที่ ๕ การส่งเสริมเมืองท่องเที่ยวแห่งความสุขหลายมิติสู่สากล
- จ.ยุทธศาสตร์การพัฒนาองค์กรปกครองส่วนท้องถิ่นในเขตจังหวัด : ยุทธศาสตร์ที่ ๖ การบริหารจัดการศิลปวัฒนธรรม จารีต ประเพณี และภูมิปัญญาท้องถิ่น
- ๕. ยุทธศาสตร์ด้านการพัฒนาด้านการศึกษา ศาสนาและประเพณีวัฒนธรรม

๕.๑ กลยุทธ์ : บริหารจัดการการศึกษา
: ส่งเสริมสนับสนุนการศึกษาทั้งในและนอกระบบ

๕.๑.๑ แผนงานการศึกษา

ที่	โครงการ	วัตถุประสงค์	เป้าหมายผลผลิตของโครงการ	งบประมาณและที่มา					ตัวชี้วัด (KPI)	ผลลัพธ์ที่คาดว่าจะได้รับ	หน่วยงานที่รับผิดชอบ
				๒๕๖๖ (บาท)	๒๕๖๗ (บาท)	๒๕๖๘ (บาท)	๒๕๖๙ (บาท)	๒๕๗๐ (บาท)			
๑	อาหารเสริม (นม) ศูนย์พัฒนาเด็กเล็กบ้านป่าโมง และบ้านหนองผอง	เพื่อให้เด็กได้มีอาหารเสริม (นม) ครบทุกคน	จำนวน ๘๕ คน ๗.๘๒ บาท จำนวน ๒๖๐ วัน	๑๗๒,๘๒๒ อบต.	๑๗๒,๘๒๒ อบต.	๑๗๒,๘๒๒ อบต.	๑๗๒,๘๒๒ อบต.	๑๗๒,๘๒๒ อบต.	ร้อยละ ๑๐๐ เด็กนักเรียนมีอาหารเสริม (นม) ดื่มทุกคน	เด็กได้มีอาหารเสริม (นม) ดื่มครบทุกคน	กองการศึกษา
๒	สนับสนุนค่าใช้จ่ายการบริหารสถานศึกษา (ค่าอาหารกลางวันสำหรับศูนย์พัฒนาเด็กเล็ก)	เพื่อให้เด็กได้มีอาหารกลางวันรับประทานครบทุกคน	จำนวน ๘๕ คน ๒๐ บาท จำนวน ๒๔๕ วัน	๔๑๖,๕๐๐ อบต.	๔๑๖,๕๐๐ อบต.	๔๑๖,๕๐๐ อบต.	๔๑๖,๕๐๐ อบต.	๔๑๖,๕๐๐ อบต.	ร้อยละ ๑๐๐ เด็กนักเรียนมีอาหารกลางวันรับประทาน	เด็กได้มีอาหารกลางวันรับประทาน	กองการศึกษา
๓	สนับสนุนค่าใช้จ่ายการบริหารสถานศึกษา(ค่าใช้จ่ายในการจัดการศึกษาสำหรับศูนย์พัฒนาเด็กเล็ก)	เพื่อจ่ายเป็นค่าวัสดุในศูนย์พัฒนาเด็กเล็ก	ตามคำรายหัวจำนวน ๘๕ คน ๑,๗๐๐ บาท ตามแผนปฏิบัติการฯ	๑๔๔,๕๐๐ อบต.	๑๔๔,๕๐๐ อบต.	๑๔๔,๕๐๐ อบต.	๑๔๔,๕๐๐ อบต.	๑๔๔,๕๐๐ อบต.	ร้อยละ ๙๐ ศูนย์พัฒนาเด็กเล็ก มีวัสดุการศึกษาไว้ใช้	ศูนย์พัฒนาเด็กเล็กบ้านป่าโมงมีวัสดุการศึกษาฯ	กองการศึกษา
๔	การพัฒนาผู้ประกอบการวิชาชีพครูที่สังกัดศูนย์พัฒนาเด็กเล็ก/พัฒนาบุคลากรทางการศึกษาศูนย์ฯ	เพื่อจ่ายเป็นค่าพัฒนาผู้ประกอบการวิชาชีพครูที่สังกัดศูนย์พัฒนาเด็กเล็กฝึกอบรมสัมมนาบุคลากรทางการศึกษาของศูนย์พัฒนาเด็กเล็ก	ตามโครงการ	๒๐,๐๐๐ อบต.	๒๐,๐๐๐ อบต.	๒๐,๐๐๐ อบต.	๒๐,๐๐๐ อบต.	๒๐,๐๐๐ อบต.	ร้อยละ ๙๐ บุคลากรฯ เข้าร่วมโครงการ	บุคลากรทางการศึกษาของศูนย์เด็กฯ ได้มีการพัฒนา	กองการศึกษา

๕.๑.๑ แผนงานการศึกษา(ต่อ)

ที่	โครงการ	วัตถุประสงค์	เป้าหมายผลผลิตของโครงการ	งบประมาณและที่มา					ตัวชี้วัด (KPI)	ผลลัพธ์ที่คาดว่าจะได้รับ	หน่วยงานที่รับผิดชอบ
				๒๕๖๖ (บาท)	๒๕๖๗ (บาท)	๒๕๖๘ (บาท)	๒๕๖๙ (บาท)	๒๕๗๐ (บาท)			
๕	ปรับปรุงศูนย์พัฒนาเด็กเล็กภายในตำบลป่าโมง	เพื่อให้ได้มาตรฐานศูนย์พัฒนาเด็กเล็ก	ตามโครงการของ อบต.ป่าโมง	๕๐,๐๐๐ อบต.	๕๐,๐๐๐ อบต.	๕๐,๐๐๐ อบต.	๕๐,๐๐๐ อบต.	๕๐,๐๐๐ อบต.	ร้อยละ ๗๕ ศูนย์พัฒนาเด็กเล็กได้มาตรฐาน	ศูนย์เด็กฯ ได้มาตรฐาน	กองการศึกษา
๖	จัดฝึกอบรบกิจกรรมสร้างสรรค์สำหรับเด็กเยาวชน แกนนำและประชาชนทั่วไปให้เข้มแข็ง	เพื่อให้เด็ก เยาวชนและประชาชนทั่วไปใช้เวลาว่างให้เป็นประโยชน์	ตามโครงการของ อบต.ป่าโมง ปีละ ๑ โครงการ	๒๐,๐๐๐ อบต.	๒๐,๐๐๐ อบต.	๒๐,๐๐๐ อบต.	๒๐,๐๐๐ อบต.	๒๐,๐๐๐ อบต.	ร้อยละ ๘๐ เด็กเยาวชนและประชาชนเข้าร่วมโครงการ	เด็ก เยาวชนและประชาชนได้ใช้เวลาว่างให้เกิดประโยชน์	กองการศึกษา
๗	จัดงานวันเด็ก	เพื่อให้เด็กได้ร่วมกิจกรรม	ตามโครงการของ อบต.ป่าโมง	๒๐,๐๐๐ อบต.	๒๐,๐๐๐ อบต.	๒๐,๐๐๐ อบต.	๒๐,๐๐๐ อบต.	๒๐,๐๐๐ อบต.	ร้อยละ ๘๐ เด็กเข้าร่วมโครงการ	เด็กได้ร่วมกิจกรรมในวันเด็กแห่งชาติ	กองการศึกษา
๘	เสริมสร้างการพัฒนาเด็กปฐมวัย สำหรับผู้ปกครองและผู้ดูแลเด็กในศูนย์พัฒนาเด็กเล็ก	เพื่อส่งเสริมกระบวนการปลูกจิตสำนึกเด็กเล็กให้มีการพัฒนาที่ดี	ตามโครงการของ อบต.ป่าโมง	๒๐,๐๐๐ อบต.	๒๐,๐๐๐ อบต.	๒๐,๐๐๐ อบต.	๒๐,๐๐๐ อบต.	๒๐,๐๐๐ อบต.	ร้อยละ ๘๐ เด็กเล็กได้รับการพัฒนา	เด็กเล็กได้รับการพัฒนาที่ดีขึ้น	กองการศึกษา
๙	จัดหาของเล่นเด็ก	เพื่อให้เด็กมีของเล่น	ตามโครงการของ อบต.ป่าโมง	๒๐,๐๐๐ อบต.	๒๐,๐๐๐ อบต.	๒๐,๐๐๐ อบต.	๒๐,๐๐๐ อบต.	๒๐,๐๐๐ อบต.	ร้อยละ ๙๐ เด็กมีของเล่น	มีของเล่นให้เด็กได้เพลิดเพลิน	กองการศึกษา
๑๐	ห้องเรียนนอกรั้ว (หลังเลิกเรียน)	เพื่อให้เด็กมีกิจกรรมหลังเลิกเรียน	ตามโครงการของ อบต.ป่าโมง	๒๐,๐๐๐ อบต.	๒๐,๐๐๐ อบต.	๒๐,๐๐๐ อบต.	๒๐,๐๐๐ อบต.	๒๐,๐๐๐ อบต.	ร้อยละ ๘๐ เด็กใช้เวลาให้เกิดประโยชน์	เด็กใช้เวลาให้เกิดประโยชน์	กองการศึกษา
๑๑	อาหารเสริม (นม) โรงเรียนในสังกัด สพฐ.	เพื่อให้เด็กนักเรียนตั้งแต่ชั้นอนุบาล-ป.๖ ในโรงเรียนสังกัด สพฐ. ได้มีนมรับประทาน	- ร.ร.บ้านป่าโมง - ร.ร.บ้านโนนค้อ - ร.ร.บ้านป่าหวาย	๙๐๐,๖๑๔ อบต.	๙๐๐,๖๑๔ อบต.	๙๐๐,๖๑๔ อบต.	๙๐๐,๖๑๔ อบต.	๙๐๐,๖๑๔ อบต.	ร้อยละ ๑๐๐ เด็กนักเรียนมีอาหารเสริม (นม) ดื่มทุกคน	นักเรียนในโรงเรียนสังกัด สพฐ. ในตำบลป่าโมงมีอาหารเสริม (นม) รับประทาน	กองการศึกษา
๑๒	อุดหนุนการบริหารจัดการโรงเรียนสังกัด สพฐ.	เพื่อส่งเสริมและสนับสนุนการศึกษาในโรงเรียน	ตามโครงการของ - ร.ร.บ้านป่าโมง - ร.ร.บ้านโนนค้อ - ร.ร.บ้านป่าหวาย	๙๐,๐๐๐ อบต.	๙๐,๐๐๐ อบต.	๙๐,๐๐๐ อบต.	๙๐,๐๐๐ อบต.	๙๐,๐๐๐ อบต.	ร้อยละ ๙๕ โรงเรียนได้รับการช่วยเหลือตามโครงการ	ได้ส่งเสริมการบริหารจัดการของโรงเรียน	กองการศึกษา

๕.๑.๑ แผนงานการศึกษา(ต่อ)

ที่	โครงการ	วัตถุประสงค์	เป้าหมายผลผลิตของโครงการ	งบประมาณและที่มา					ตัวชี้วัด (KPI)	ผลลัพธ์ที่คาดว่าจะได้รับ	หน่วยงานที่รับผิดชอบ
				๒๕๖๖ (บาท)	๒๕๖๗ (บาท)	๒๕๖๘ (บาท)	๒๕๖๙ (บาท)	๒๕๗๐ (บาท)			
๑๓	อุดหนุนโครงการอาหารกลางวันโรงเรียนสังกัด สพฐ.	เพื่อให้เด็กนักเรียนตั้งแต่ชั้นอนุบาล-ป.๖ ในโรงเรียนสังกัด สพฐ. ได้มีอาหารกลางวันรับประทาน	- ร.ร.บ้านป่าโมง - ร.ร.บ้านโนนค้อ - ร.ร.บ้านป่าหวาย	๑,๖๘๘,๐๐๐ อบต.	๑,๖๘๘,๐๐๐ อบต.	๑,๖๘๘,๐๐๐ อบต.	๑,๖๘๘,๐๐๐ อบต.	๑,๖๘๘,๐๐๐ อบต.	ร้อยละ ๑๐๐ เด็กนักเรียนมีอาหารกลางวันรับประทาน	นักเรียนในโรงเรียนได้มีอาหารกลางวันรับประทาน	กองการศึกษา
๑๔	โครงการสนับสนุนค่าใช้จ่ายการบริหารสถานศึกษา (ค่าใช้จ่ายในการจัดการศึกษาสำหรับศูนย์พัฒนาเด็กเล็ก (ศพด.)	เพื่อจ่ายเป็นค่าในการจัดการศึกษาสำหรับศูนย์พัฒนาเด็กเล็ก (ศพด.)	จัดสรรสำหรับเด็กนักเรียน ในศูนย์พัฒนาเด็กเล็ก (ศพด.) ดังนี้ - ค่าหนังสือเรียน อัตราคนละ ๒๐๐ บาท/ปี - ค่าอุปกรณ์การเรียน อัตราคนละ ๒๐๐ บาท/ปี - ค่าเครื่องแบบนักเรียน อัตราคนละ ๓๐๐ บาท/ปี - ค่ากิจกรรมพัฒนาผู้เรียน อัตราคนละ ๔๓๐ บาท/ปี	๙๖,๐๕๐ อบต.	๙๖,๐๕๐ อบต.	๙๖,๐๕๐ อบต.	๙๖,๐๕๐ อบต.	๙๖,๐๕๐ อบต.	ร้อยละ ๙๐ เด็กเล็กได้รับการพัฒนา	เด็กเล็กได้รับการพัฒนาที่ดีขึ้น	กองการศึกษา

๕.๑.๑ แผนงานการศึกษา(ต่อ)

ที่	โครงการ	วัตถุประสงค์	เป้าหมายผลผลิตของโครงการ	งบประมาณและที่มา					ตัวชี้วัด (KPI)	ผลลัพธ์ที่คาดว่าจะได้รับ	หน่วยงานที่รับผิดชอบ
				๒๕๖๖ (บาท)	๒๕๖๗ (บาท)	๒๕๖๘ (บาท)	๒๕๖๙ (บาท)	๒๕๗๐ (บาท)			
๑๕	โครงการปรับปรุงสนามเด็กเล่นศูนย์พัฒนาเด็กเล็กบ้านป่าโมงและบ้านหนองผอง	เพื่อให้นักเรียนได้มีสนามเด็กเล่นที่ได้มาตรฐานยิ่งขึ้น	ตามโครงการของ อบต.ป่าโมง หรือตามโครงการ	-	-	๔๐,๐๐๐ อบต.	๔๐,๐๐๐ อบต.	๔๐,๐๐๐ อบต.	ร้อยละของพื้นที่ที่ได้รับการปรับปรุง	นักเรียนได้พัฒนาการทุกด้าน ทั้งด้านร่างกาย จิตใจและอารมณ์ และมีสถานที่ในการผ่อนคลายที่เพียงพอ	กองการศึกษา
๑๖	โครงการป้องกันและช่วยชีวิตเด็กจมน้ำ	เพื่อเป็นการรณรงค์ให้เด็กและเยาวชนตระหนักถึงอันตรายจากอุบัติเหตุทางน้ำ และให้ความรู้แก่เด็ก เยาวชน และประชาชนในพื้นที่ ได้รู้ถึงหลักการปฏิบัติเพื่อเอาชีวิตรอดเมื่ออยู่ในสภาวะคับขัน	ตามโครงการ	-	๒๐,๐๐๐ อบต.	๒๐,๐๐๐ อบต.	๒๐,๐๐๐ อบต.	๒๐,๐๐๐ อบต.	ลดความสูญเสียจากการจมน้ำในเด็กและเยาวชน	เด็ก เยาวชน ผู้ปกครอง ประชาชน รู้วิธีป้องกันไม่ให้เกิดความสูญเสียจากการจมน้ำ	กองการศึกษา
๑๗	โครงการอบรมคุณธรรมจริยธรรมตำบลป่าโมง	เพื่อให้เด็ก เยาวชน และประชาชนทั่วไป มีจิตสำนึกรักในคุณธรรมและจริยธรรม	ตามโครงการ	๒๐,๐๐๐ อบต.	๒๐,๐๐๐ อบต.	๒๐,๐๐๐ อบต.	๒๐,๐๐๐ อบต.	๒๐,๐๐๐ อบต.	ร้อยละ ๘๐ มีผู้เข้าร่วมโครงการ	เด็ก เยาวชน และประชาชนทั่วไป มีจิตสำนึกรักในคุณธรรม และจริยธรรม	กองการศึกษา
๑๘	โครงการจัดนิทรรศการสื่อการเรียนการสอนและแสดงผลงานเด็กปฐมวัย	เพื่อจ่ายเป็นค่าใช้จ่ายต่างๆในการดำเนินการจัดการโครงการจัดนิทรรศการสื่อการเรียนการสอนและแสดงผลงานเด็ก	ตามโครงการ	๕,๐๐๐ อบต.	๕,๐๐๐ อบต.	๕,๐๐๐ อบต.	๕,๐๐๐ อบต.	๕,๐๐๐ อบต.	ร้อยละ ๘๐ มีผู้เข้าร่วมโครงการ	เด็กเล็กได้รับการพัฒนาที่ดีขึ้น	กองการศึกษา

- ก.ยุทธศาสตร์ชาติ ๒๐ ปี : ยุทธศาสตร์ชาติที่ ๒ ด้านการสร้างโอกาสและความเสมอภาคทางสังคม
- ข.แผนพัฒนาเศรษฐกิจและสังคมแห่งชาติฉบับที่ ๑๓ : หมายเหตุที่ ๑๒ ไทยมีกำลังคนสมรรถนะสูงมุ่งเรียนรู้อย่างต่อเนื่องตอบสนองโจทย์การพัฒนาแห่งอนาคต
- ค.เป้าหมายการพัฒนาที่ยั่งยืน SDGs : เป้าหมายที่ ๔ สร้างหลักประกันว่าทุกคนมีการศึกษาที่มีคุณภาพอย่างครอบคลุมและเท่าเทียม และสนับสนุนโอกาสในการเรียนรู้ตลอดชีวิต
- ง.ยุทธศาสตร์จังหวัดอุบลราชธานี : ประเด็นการพัฒนาที่ ๕ การส่งเสริมเมืองท่องเที่ยวแห่งความสุขหลายมิติสู่สากล
- จ.ยุทธศาสตร์การพัฒนาองค์กรปกครองส่วนท้องถิ่นในเขตจังหวัด : ยุทธศาสตร์ที่ ๖ การบริหารจัดการศิลปวัฒนธรรม จารีต ประเพณี และภูมิปัญญาท้องถิ่น
๕. ยุทธศาสตร์ด้านการพัฒนาด้านการศึกษา ศาสนาและประเพณีวัฒนธรรม

๕.๑ กลยุทธ์ : ส่งเสริมกิจกรรมทางศาสนา ประเพณี และวัฒนธรรมอันดีงาม

๕.๑.๒ แผนงานการศาสนาวัฒนธรรมและนันทนาการ

ที่	โครงการ	วัตถุประสงค์	เป้าหมายผลผลิตของโครงการ	งบประมาณและที่มา					ตัวชี้วัด (KPI)	ผลลัพธ์ที่คาดว่าจะได้รับ	หน่วยงานที่รับผิดชอบ
				๒๕๖๖ (บาท)	๒๕๖๗ (บาท)	๒๕๖๘ (บาท)	๒๕๖๙ (บาท)	๒๕๗๐ (บาท)			
๑	อนุรักษ์วัฒนธรรมภูมิปัญญาท้องถิ่น	เพื่อรักษาวัฒนธรรมภูมิปัญญาท้องถิ่น	ตามโครงการ อบต.ป่าโมง	๒๐,๐๐๐ อบต.	๒๐,๐๐๐ อบต.	๒๐,๐๐๐ อบต.	๒๐,๐๐๐ อบต.	๒๐,๐๐๐ อบต.	ร้อยละ ๙๐ ประชาชนเข้าร่วมโครงการ	ประชาชนจำนวนมากได้เข้าร่วมกิจกรรม	สำนักปลัด
๒	ค่าใช้จ่ายในพิธีการทางศาสนาหรือรัฐพิธีต่างๆ	เพื่อส่งเสริมกิจกรรมทางศาสนา ประเพณี และวัฒนธรรมอันดีงาม	ตามโครงการ อบต.ป่าโมง	๒๕,๐๐๐ อบต.	๒๕,๐๐๐ อบต.	๒๕,๐๐๐ อบต.	๒๕,๐๐๐ อบต.	๒๕,๐๐๐ อบต.	ร้อยละ ๙๐ ประชาชนเข้าร่วมโครงการ	ได้ร่วมสืบทอดกิจกรรมทางศาสนา ประเพณีและวัฒนธรรมอันดีงาม	กองการศึกษา
๓	สร้างภูมิคุ้มกันทางสังคมในมิติวัฒนธรรม	เพื่อนำทุนทางศาสนา ศิลปะและวัฒนธรรม และค่านิยมหลักมาสร้างภูมิคุ้มกันให้กับเด็ก เยาวชนและประชาชนในสังคม	ตามโครงการ	๒๐,๐๐๐ อบต.	๒๐,๐๐๐ อบต.	๒๐,๐๐๐ อบต.	๒๐,๐๐๐ อบต.	๒๐,๐๐๐ อบต.	ร้อยละ ๘๐ เด็ก เยาวชนและประชาชนเข้าร่วมโครงการ	เด็ก เยาวชนและประชาชนมีภูมิคุ้มกันครอบครัวอบอุ่น ชุมชนเข้มแข็ง สังคมอยู่เย็นเป็นสุข	กองการศึกษา
๔	อุดหนุนงานวันพ่อ ๕ ธันวาคม	เพื่อแสดงความจงรักภักดีในพระบาทสมเด็จพระเจ้าอยู่หัว	ตามโครงการของอำเภอเดชอุดม	๑๐,๐๐๐ อบต.	๑๐,๐๐๐ อบต.	๑๐,๐๐๐ อบต.	๑๐,๐๐๐ อบต.	๑๐,๐๐๐ อบต.	ร้อยละ ๙๐ ประชาชนเข้าร่วมโครงการ	ได้จัดกิจกรรมทางรัฐพิธี	กองการศึกษา

๕.๑.๒ แผนงานการศาสนาวัฒนธรรมและนันทนาการ (ต่อ)

ที่	โครงการ	วัตถุประสงค์	เป้าหมาย (ผลผลิตของโครงการ)	งบประมาณและที่ผ่านมา					ตัวชี้วัด (KPI)	ผลที่คาดว่าจะได้รับ	หน่วยงาน รับผิดชอบ หลัก
				๒๕๖๖ (บาท)	๒๕๖๗ (บาท)	๒๕๖๘ (บาท)	๒๕๖๙ (บาท)	๒๕๗๐ (บาท)			
๕	อุดหนุนงานรัฐพิธีงานประเพณีวัฒนธรรม	เพื่อจัดงานรัฐพิธีและงานประเพณีวัฒนธรรมอำเภอเดชอุดม	ตามโครงการของสภาวัฒนธรรมอำเภอเดชอุดม	๑๐,๐๐๐ อบต.	๑๐,๐๐๐ อบต.	๑๐,๐๐๐ อบต.	๑๐,๐๐๐ อบต.	๑๐,๐๐๐ อบต.	ร้อยละ ๙๐ ประชาชนเข้าร่วมโครงการ	ได้ร่วมจัดงานประเพณีวัฒนธรรมระดับอำเภอ	กองการศึกษา
๖	ค่าพวงมาลัย ช่อดอกไม้ พวงมาลา หรือพานพุ่มดอกไม้	เพื่อใช้ในงานรัฐพิธีและงานประเพณีวัฒนธรรม ต่าง ๆ	ตามโครงการ หรือตามอบต.ป่าโมง	๕,๐๐๐ อบต.	๕,๐๐๐ อบต.	๕,๐๐๐ อบต.	๕,๐๐๐ อบต.	๕,๐๐๐ อบต.	ร้อยละ ๙๐ ประชาชนเข้าร่วมโครงการ	ได้ใช้ในงานรัฐพิธีหรือกิจกรรมงานต่าง ๆ	กองการศึกษา
๗	อุดหนุนงานกาชาดและงานประจำปีอำเภอเดชอุดม	เพื่อส่งเสริมกิจกรรมและวัฒนธรรมประเพณี	ตามโครงการของกิ่งกาชาดอำเภอเดชอุดม	๑๐,๐๐๐ อบต.	๑๐,๐๐๐ อบต.	๑๐,๐๐๐ อบต.	๑๐,๐๐๐ อบต.	๑๐,๐๐๐ อบต.	ร้อยละ ๙๐ ประชาชนเข้าร่วมโครงการ	ประชาชนมีส่วนร่วมในการอนุรักษ์วัฒนธรรมประเพณี	กองการศึกษา
๘	อุดหนุนสภาเด็กและเยาวชน	เพื่อส่งเสริมให้เด็กและเยาวชนมีกิจกรรมและวัฒนธรรมประเพณี	ตามโครงการของ อบต.ป่าโมง	๑๐,๐๐๐ อบต.	๑๐,๐๐๐ อบต.	๑๐,๐๐๐ อบต.	๑๐,๐๐๐ อบต.	๑๐,๐๐๐ อบต.	ร้อยละ ๘๐ เด็กใช้เวลาให้เกิดประโยชน์	เด็กใช้เวลาให้เกิดประโยชน์	กองการศึกษา
๙	อุดหนุนงานกาชาดและงานประจำปีจังหวัดอุบลราชธานี	เพื่อส่งเสริมกิจกรรมและวัฒนธรรมประเพณี	ตามโครงการของกิ่งกาชาดจังหวัดอุบลราชธานี	๑๐,๐๐๐ อบต.	๑๐,๐๐๐ อบต.	๑๐,๐๐๐ อบต.	๑๐,๐๐๐ อบต.	๑๐,๐๐๐ อบต.	ร้อยละ ๙๐ ประชาชนเข้าร่วมโครงการ	ประชาชนมีส่วนร่วมในการอนุรักษ์วัฒนธรรมประเพณี	กองการศึกษา
๑๐	โครงการขอรับเงินอุดหนุนการจัดทำต้นเทียนพรรษา (ประเภทแกะสลักขนาดใหญ่ อำเภอเดชอุดม)	เพื่อสนับสนุนการการจัดทำต้นเทียนพรรษา องค์กรปกครองส่วนท้องถิ่น ในเขตอำเภอเดชอุดม	ตามโครงการของอำเภอเดชอุดม/องค์กรปกครองส่วนท้องถิ่นในเขตอำเภอเดชอุดม	๕๐,๐๐๐ อบต.	๕๐,๐๐๐ อบต.	๕๐,๐๐๐ อบต.	๕๐,๐๐๐ อบต.	๕๐,๐๐๐ อบต.	ร้อยละ ๙๐ ประชาชนเข้าร่วมโครงการ	ประชาชนมีส่วนร่วมในการอนุรักษ์วัฒนธรรมประเพณี	กองการศึกษา
๑๑	อุดหนุนงานประเพณีแห่เทียนพรรษาจังหวัดอุบลราชธานี	เพื่อสนับสนุนการจัดงานประเพณีแห่เทียนพรรษาจังหวัดอุบลราชธานี	ตามโครงการของจังหวัดอุบลราชธานี	๔๐,๐๐๐ อบต.	๔๐,๐๐๐ อบต.	๔๐,๐๐๐ อบต.	๔๐,๐๐๐ อบต.	๔๐,๐๐๐ อบต.	ร้อยละ ๙๐ ประชาชนเข้าร่วมโครงการ	ประชาชนมีส่วนร่วมในการอนุรักษ์วัฒนธรรมประเพณี	กองการศึกษา
๑๒	อนุรักษ์และสืบสานประเพณีวัฒนธรรมไทย	เพื่อจัดกิจกรรมและอนุรักษ์ประเพณีสืบสานวัฒนธรรมไทย	จัดกิจกรรมและอนุรักษ์ประเพณีสืบสานวัฒนธรรมไทยหรือตามโครงการของ อบต.	๒๐,๐๐๐ อบต.	๒๐,๐๐๐ อบต.	๒๐,๐๐๐ อบต.	๒๐,๐๐๐ อบต.	๒๐,๐๐๐ อบต.	ร้อยละ ๙๐ ประชาชนเข้าร่วมโครงการ	ประชาชนมีส่วนร่วมในการอนุรักษ์วัฒนธรรมประเพณี	กองการศึกษา

- ก.ยุทธศาสตร์ชาติ ๒๐ ปี : ยุทธศาสตร์ชาติที่ ๒ ด้านการสร้างโอกาสและความเสมอภาคทางสังคม
- ข.แผนพัฒนาเศรษฐกิจและสังคมแห่งชาติฉบับที่ ๑๓ : หมายเหตุที่ ๑๒ ไทยมีกำลังคนสมรรถนะสูงมุ่งเรียนรู้อย่างต่อเนื่องตอบสนองโจทย์การพัฒนาแห่งอนาคต
- ค.เป้าหมายการพัฒนาที่ยั่งยืน SDGs : เป้าหมายที่ ๔ สร้างหลักประกันว่าทุกคนมีการศึกษาที่มีคุณภาพอย่างครอบคลุมและเท่าเทียม และสนับสนุนโอกาสในการเรียนรู้ตลอดชีวิต
- ง.ยุทธศาสตร์จังหวัดอุบลราชธานี : ประเด็นการพัฒนาด้านที่ ๕ การส่งเสริมเมืองท่องเที่ยวแห่งความสุขหลายมิติสู่สากล
- จ.ยุทธศาสตร์การพัฒนาระบบโครงสร้างพื้นฐานท้องถิ่นในเขตจังหวัด : ยุทธศาสตร์ที่ ๖ การบริหารจัดการศิลปวัฒนธรรม จารีต ประเพณี และภูมิปัญญาท้องถิ่น
๕. ยุทธศาสตร์ด้านการพัฒนาด้านการศึกษา ศาสนาและประเพณีวัฒนธรรม
- ๕.๑ กลยุทธ์ : ส่งเสริมกิจกรรมทางศาสนา ประเพณี และวัฒนธรรมอันดีงาม
- ๕.๑.๓ แผนงานสังคมสงเคราะห์

ที่	โครงการ	วัตถุประสงค์	เป้าหมายผลผลิตของโครงการ	งบประมาณและที่มา					ตัวชี้วัด (KPI)	ผลลัพธ์ที่คาดว่าจะได้รับ	หน่วยงานที่รับผิดชอบ
				๒๕๖๖ (บาท)	๒๕๖๗ (บาท)	๒๕๖๘ (บาท)	๒๕๖๙ (บาท)	๒๕๗๐ (บาท)			
๑	อบรมให้ความรู้และส่งเสริมสุขภาพผู้สูงอายุ	เพื่อรักษาขนบธรรมเนียมประเพณี	ตามโครงการ อบต.ป่าโมง	๕๐,๐๐๐ อบต.	๕๐,๐๐๐ อบต.	๕๐,๐๐๐ อบต.	๕๐,๐๐๐ อบต.	๕๐,๐๐๐ อบต.	ร้อยละ ๙๐ ประชาชนเข้าร่วมโครงการ	ประชาชนจำนวนมากได้เข้าร่วมกิจกรรม	สำนักปลัด

- ก.ยุทธศาสตร์ชาติ ๒๐ ปี : ยุทธศาสตร์ชาติที่ ๒ ด้านการสร้างโอกาสและความเสมอภาคทางสังคม
- ข.แผนพัฒนาเศรษฐกิจและสังคมแห่งชาติฉบับที่ ๑๓ : หมายเหตุที่ ๑๒ ไทยมีกำลังคนสมรรถนะสูงมุ่งเรียนรู้อย่างต่อเนื่องตอบสนองโจทย์การพัฒนาแห่งอนาคต
- ค.เป้าหมายการพัฒนาที่ยั่งยืน SDGs : เป้าหมายที่ ๔ สร้างหลักประกันว่าทุกคนมีการศึกษาที่มีคุณภาพอย่างครอบคลุมและเท่าเทียม และสนับสนุนโอกาสในการเรียนรู้ตลอดชีวิต
- ง.ยุทธศาสตร์จังหวัดอุบลราชธานี : ประเด็นการพัฒนาด้านที่ ๕ การส่งเสริมเมืองท่องเที่ยวแห่งความสุขหลายมิติสู่สากล
- จ.ยุทธศาสตร์การพัฒนากองคกรปกครองส่วนท้องถิ่นในเขตจังหวัด : ยุทธศาสตร์ที่ ๖ การบริหารจัดการศิลปวัฒนธรรม จารีต ประเพณี และภูมิปัญญาท้องถิ่น
- ๕. ยุทธศาสตร์ด้านการพัฒนาด้านการศึกษา ศาสนาและประเพณีวัฒนธรรม
 - ๕.๑ กลยุทธ์ : ส่งเสริมกิจกรรมทางศาสนา ประเพณี และวัฒนธรรมอันดีงาม

๕.๑.๔ แผนงานสร้างความเข้มแข็งของชุมชน

ที่	โครงการ	วัตถุประสงค์	เป้าหมายผลผลิตของโครงการ	งบประมาณและที่มา					ตัวชี้วัด (KPI)	ผลลัพธ์ที่คาดว่าจะได้รับ	หน่วยงานที่รับผิดชอบ
				๒๕๖๖ (บาท)	๒๕๖๗ (บาท)	๒๕๖๘ (บาท)	๒๕๖๙ (บาท)	๒๕๗๐ (บาท)			
๑	ศูนย์พัฒนาครอบครัวในชุมชน/พาลูกจูงหลานเข้าวัด	เพื่อส่งเสริมกิจกรรมของครอบครัวให้เข้มแข็ง	ตามโครงการ อบต.ป่าโมง	๑๐,๐๐๐ อบต.	๑๐,๐๐๐ อบต.	๑๐,๐๐๐ อบต.	๑๐,๐๐๐ อบต.	๑๐,๐๐๐ อบต.	ร้อยละ ๘๐ ครอบครัวเข้าร่วมโครงการ	ครอบครัวอบอุ่น มีสุขภาพที่แข็งแรง	สำนักปลัด

- ก.ยุทธศาสตร์ชาติ ๒๐ ปี : ยุทธศาสตร์ชาติที่ ๖ การปรับสมดุลและพัฒนาระบบการบริหารจัดการภาครัฐ
- ข.แผนพัฒนาเศรษฐกิจและสังคมแห่งชาติฉบับที่ ๑๓ : หมายเหตุที่ ๑๓ ไทยมีภาครัฐที่ทันสมัยมีประสิทธิภาพและตอบโจทย์ประชาชน
- ค.เป้าหมายการพัฒนาที่ยั่งยืน SDGs : เป้าหมายที่ ๑๗ เสริมความเข้มแข็งให้แก่กลไกการดำเนินงานและฟื้นฟูหุ้นส่วนความร่วมมือระดับโลกเพื่อการพัฒนาที่ยั่งยืน
- ง.ยุทธศาสตร์จังหวัดอุบลราชธานี : ประเด็นการพัฒนาด้านที่ ๗ การพัฒนาเมืองน่าอยู่ทันสมัย
- จ.ยุทธศาสตร์การพัฒนาองค์กรปกครองส่วนท้องถิ่นในเขตจังหวัด : ยุทธศาสตร์ที่ ๗ การบริหารจัดการทรัพยากรขององค์กรปกครองส่วนท้องถิ่น
- ๖. ยุทธศาสตร์ด้านการพัฒนาด้านการเมืองและการบริหารจัดการ
 - ๖.๑ กลยุทธ์ : การพัฒนาการเมืองและการบริหารจัดการ
 - : การพัฒนาบุคลากรให้มีประสิทธิภาพและการใช้เทคโนโลยีที่ทันสมัยในการดำเนินงาน
 - : ส่งเสริมระบบป้องกันและบรรเทาสาธารณภัย

๖.๑.๑ แผนงานสร้างความเข้มแข็งของชุมชน

ที่	โครงการ	วัตถุประสงค์	เป้าหมายผลผลิตของโครงการ	งบประมาณและที่มา					ตัวชี้วัด (KPI)	ผลลัพธ์ที่คาดว่าจะได้รับ	หน่วยงานที่รับผิดชอบ
				๒๕๖๖ (บาท)	๒๕๖๗ (บาท)	๒๕๖๘ (บาท)	๒๕๖๙ (บาท)	๒๕๗๐ (บาท)			
๑	โครงการอูบลเมืองสะอาด (Big Cleaning Day)	เพื่อรักษาความสะอาดให้เป็นระเบียบเรียบร้อย	ในเขตพื้นที่ตำบลป่าโมงหรือตามโครงการ	๑๐,๐๐๐ อบต.	๑๐,๐๐๐ อบต.	๑๐,๐๐๐ อบต.	๑๐,๐๐๐ อบต.	๑๐,๐๐๐ อบต.	ร้อยละ ๘๐ พื้นที่ในตำบลป่าโมงมีความสะอาด เป็นระเบียบเรียบร้อย	ประชาชนมีสุขภาพที่ดีขึ้น	สำนักปลัด
๒	ส่งเสริมการมีส่วนร่วมของประชาชน	เพื่อเสริมสร้างการมีส่วนร่วมของประชาชนในการแสดงความคิดเห็น	ส่งเสริมสวัสดิการสังคมเชิงพื้นที่เช่น จัดทำประชาคมแผนพัฒนา อบต. ทำแผนชุมชนฯ	๑๐,๐๐๐ อบต.	๑๐,๐๐๐ อบต.	๑๐,๐๐๐ อบต.	๑๐,๐๐๐ อบต.	๑๐,๐๐๐ อบต.	ร้อยละ ๘๐ ประชาชนเข้าร่วมโครงการ	ได้จัดกิจกรรมการมีส่วนร่วมของประชาชน	สำนักปลัด
๓	โครงการก่อสร้างห้องเก็บของชุมชน หมู่ที่ ๗	เพื่อให้ประชาชนมีสถานที่ไว้ใช้เก็บสิ่งของต่างๆ หรือเกี่ยวผลผลิตทางการเกษตร	ก่อสร้างห้องเก็บของชุมชนตามแบบ อบต. ป่าโมงหรือตามโครงการ (พร้อมป้ายโครงการ)	-	-	๑๕๐,๐๐๐ อบต.	-	-	หมู่บ้านมีห้องเก็บของเพิ่มขึ้น จำนวน ๑ แห่ง	ประชาชนมีสถานที่ไว้ใช้เก็บสิ่งของต่างๆหรือเกี่ยวเกี่ยวผลผลิตทางการเกษตร	กองช่าง
๔	โครงการก่อสร้างตลาดประชารัฐ หลังบ้านกำนันตำบลป่าโมง หมู่ที่ ๑๐	เพื่อให้ประชาชนมีตลาดไว้ใช้ขายสินค้าอุปโภคและบริโภค	ก่อสร้างตลาดประชารัฐ หลังบ้านกำนันตำบลป่าโมง ตามแบบ อบต. ป่าโมงหรือตามโครงการ (พร้อมป้ายโครงการ)	-	-	๔๐๐,๐๐๐ อบต.	-	๔๐๐,๐๐๐ อบต.	หมู่บ้านมีตลาดเพิ่มขึ้น จำนวน ๑ แห่ง	ประชาชนมีตลาดไว้ใช้ขายสินค้าอุปโภคและบริโภค	กองช่าง

ก.ยุทธศาสตร์ชาติ ๒๐ ปี : ยุทธศาสตร์ชาติที่ ๖ การปรับสมดุลและพัฒนาระบบการบริหารจัดการภาครัฐ
 ข.แผนพัฒนาเศรษฐกิจและสังคมแห่งชาติฉบับที่ ๑๓ : หมายเหตุที่ ๑๓ ไทยมีภาครัฐที่ทันสมัยมีประสิทธิภาพและตอบโจทย์ประชาชน
 ค.เป้าหมายการพัฒนาที่ยั่งยืน SDGs : เป้าหมายที่ ๑๗ เสริมความเข้มแข็งให้แก่กลไกการดำเนินงานและฟื้นฟูหุ้นส่วนความร่วมมือระดับโลกเพื่อการพัฒนาที่ยั่งยืน

ง.ยุทธศาสตร์จังหวัดอุบลราชธานี : ประเด็นการพัฒนาด้านที่ ๗ การพัฒนาเมืองน่าอยู่ทันสมัย

จ.ยุทธศาสตร์การพัฒนาองค์กรปกครองส่วนท้องถิ่นในเขตจังหวัด : ยุทธศาสตร์ที่ ๗ การบริหารจัดการทรัพยากรขององค์กรปกครองส่วนท้องถิ่น

๖. ยุทธศาสตร์ด้านการพัฒนาด้านการเมืองและการบริหารจัดการ

- ๖.๑ กลยุทธ์ : การพัฒนาการเมืองและการบริหารจัดการ
- : การพัฒนาบุคลากรให้มีประสิทธิภาพและการใช้เทคโนโลยีที่ทันสมัยในการดำเนินงาน
- : ส่งเสริมระบบป้องกันและบรรเทาสาธารณภัย

๖.๑.๒ แผนงานงบกลาง

ที่	โครงการ	วัตถุประสงค์	เป้าหมายผลผลิตของโครงการ	งบประมาณและที่มา					ตัวชี้วัด (KPI)	ผลลัพธ์ที่คาดว่าจะได้รับ	หน่วยงานที่รับผิดชอบ
				๒๕๖๖ (บาท)	๒๕๖๗ (บาท)	๒๕๖๘ (บาท)	๒๕๖๙ (บาท)	๒๕๗๐ (บาท)			
๑	สมทบส่งเสริมสนับสนุนกองทุนสวัสดิการชุมชน	เพื่อจ่ายเป็นเงินสมทบส่งเสริมสนับสนุนกองทุนสวัสดิการชุมชนของ อบต.ป่าโมง	ในเขตพื้นที่ตำบลป่าโมงหรือตามโครงการ	๒๐,๐๐๐ อบต.	๒๐,๐๐๐ อบต.	๒๐,๐๐๐ อบต.	๒๐,๐๐๐ อบต.	๒๐,๐๐๐ อบต.	ร้อยละ ๙๐ ประชาชนมีสวัสดิการดีขึ้น	ประชาชนมีสวัสดิการชุมชนที่ดี	สำนักปลัด
๒	กองทุนส่งเสริมสวัสดิการสังคมเชิงพื้นที่	เพื่อจ่ายเป็นเงินสมทบกองทุนส่งเสริมสวัสดิการสังคมเชิงพื้นที่ของ อบต.ป่าโมง	ในเขตพื้นที่ตำบลป่าโมงหรือตามโครงการ	๑๐,๐๐๐ อบต.	๑๐,๐๐๐ อบต.	๑๐,๐๐๐ อบต.	๑๐,๐๐๐ อบต.	๑๐,๐๐๐ อบต.	ร้อยละ ๙๐ ประชาชนมีสวัสดิการดีขึ้น	ประชาชนมีสวัสดิการชุมชนที่ดี	สำนักปลัด
๓	เงินสำรองจ่าย	เพื่อจ่ายในกรณีฉุกเฉินที่มีสาเหตุหรือบรรเทาความเดือดร้อนของประชาชนที่ไม่สามารถคาดการณ์ได้ล่วงหน้า	ในเขตพื้นที่ตำบลป่าโมงหรือตามโครงการ	๒๐๐,๐๐๐ อบต.	๒๐๐,๐๐๐ อบต.	๒๐๐,๐๐๐ อบต.	๒๐๐,๐๐๐ อบต.	๒๐๐,๐๐๐ อบต.	ร้อยละ ๘๐ ประชาชนได้รับความช่วยเหลือตามโครงการ	ประชาชนได้รับการช่วยเหลืออย่างทั่วถึง	สำนักปลัด
๔	สมทบกองทุนหลักประกันสุขภาพ	เพื่อเสริมสร้างสุขภาพให้ประชาชนที่มีภูมิลำเนาในเขตตำบลป่าโมง	สมทบกองทุนหลักประกันสุขภาพในเขตพื้นที่ตำบลป่าโมงหรือตามโครงการ	๗๕,๐๐๐ อบต.	๗๕,๐๐๐ อบต.	๗๕,๐๐๐ อบต.	๗๕,๐๐๐ อบต.	๗๕,๐๐๐ อบต.	ร้อยละ ๘๐ ประชาชนได้รับความช่วยเหลือตามโครงการ	ประชาชนผู้มีภูมิลำเนาในตำบลป่าโมงได้รับการบริการด้านสุขภาพที่ดีขึ้น	สำนักปลัด

ก.ยุทธศาสตร์ชาติ ๒๐ ปี : ยุทธศาสตร์ชาติที่ ๖ การปรับสมดุลและพัฒนากระบวนการบริหารจัดการภาครัฐ
 ข.แผนพัฒนาเศรษฐกิจและสังคมแห่งชาติฉบับที่ ๑๓ : หมายเหตุที่ ๑๓ ไทยมีภาครัฐที่ทันสมัยมีประสิทธิภาพและตอบโจทย์ประชาชน
 ค.เป้าหมายการพัฒนาที่ยั่งยืน SDGs : เป้าหมายที่ ๑๗ เสริมความเข้มแข็งให้แก่กลไกการดำเนินงานและฟื้นฟูหุ้นส่วนความร่วมมือระดับโลกเพื่อการพัฒนาที่ยั่งยืน

ง.ยุทธศาสตร์จังหวัดอุบลราชธานี : ประเด็นการพัฒนาด้านที่ ๗ การพัฒนาเมืองน่าอยู่ทันสมัย

จ.ยุทธศาสตร์การพัฒนาองค์กรปกครองส่วนท้องถิ่นในเขตจังหวัด : ยุทธศาสตร์ที่ ๗ การบริหารจัดการทรัพยากรขององค์กรปกครองส่วนท้องถิ่น

๖. ยุทธศาสตร์ด้านการพัฒนาด้านการเมืองและการบริหารจัดการ

- ๖.๑ กลยุทธ์ : การพัฒนาการเมืองและการบริหารจัดการ
 - : การพัฒนาบุคลากรให้มีประสิทธิภาพและการใช้เทคโนโลยีที่ทันสมัยในการดำเนินงาน
 - : ส่งเสริมระบบป้องกันและบรรเทาสาธารณภัย

๖.๑.๓ แผนงานบริหารงานทั่วไป

ที่	โครงการ	วัตถุประสงค์	เป้าหมายผลผลิตของโครงการ	งบประมาณและที่มา					ตัวชี้วัด (KPI)	ผลลัพธ์ที่คาดว่าจะได้รับ	หน่วยงานที่รับผิดชอบ
				๒๕๖๖ (บาท)	๒๕๖๗ (บาท)	๒๕๖๘ (บาท)	๒๕๖๙ (บาท)	๒๕๗๐ (บาท)			
๑	อบรมให้ความรู้ด้านกฎหมายประชาธิปไตย คุณธรรม จริยธรรมและกฎระเบียบต่าง ๆ ให้แก่คณะผู้บริหารท้องถิ่น สมาชิกสภา อบต.ป่าโมง พนักงานส่วนตำบล ลูกจ้างประจำและพนักงาน มีความรู้ทางด้านกฎหมาย สมาชิกสภา อบต.ป่าโมง พนักงานส่วนตำบล ลูกจ้างประจำและพนักงาน	เพื่อให้คณะผู้บริหารท้องถิ่น สมาชิกสภา อบต.ป่าโมง พนักงานส่วนตำบล ลูกจ้างประจำและพนักงาน มีความรู้ทางด้านกฎหมาย สมาชิกสภา อบต.ป่าโมง พนักงานส่วนตำบล ลูกจ้างประจำและพนักงาน	ตามโครงการ อบรม.ป่าโมง	๒๐,๐๐๐ อบต.	๒๐,๐๐๐ อบต.	๒๐,๐๐๐ อบต.	๒๐,๐๐๐ อบต.	๒๐,๐๐๐ อบต.	ร้อยละ ๘๐ มีผู้เข้าร่วมโครงการ	คณะผู้บริหารท้องถิ่น สมาชิกสภา อบต.ป่าโมง พนักงานส่วนตำบล ลูกจ้างประจำและพนักงาน มีความรู้ทางด้านกฎหมาย ประชาธิปไตย คุณธรรม จริยธรรม และกฎระเบียบต่าง ๆ	สำนักปลัด
๒	ฝึกอบรมและทัศนศึกษาดูงานเพื่อเพิ่มประสิทธิภาพการมีส่วนร่วมของชุมชนกับการพัฒนาท้องถิ่น	เพื่อเสริมสร้างประสิทธิภาพในการจัดการ	ผู้บริหาร พนักงาน ส.อบต. และผู้เกี่ยวข้อง ตามโครงการ อบรม.ป่าโมง	๒๐๐,๐๐๐ อบต.	๒๐๐,๐๐๐ อบต.	๒๐๐,๐๐๐ อบต.	๒๐๐,๐๐๐ อบต.	๒๐๐,๐๐๐ อบต.	ร้อยละ ๘๐ บุคลากรมีประสิทธิภาพในการทำงาน	บุคลากรมีประสิทธิภาพในการทำงาน	สำนักปลัด

๖.๑.๓ แผนงานบริหารงานทั่วไป (ต่อ)

ที่	โครงการ	วัตถุประสงค์	เป้าหมายผลผลิตของโครงการ	งบประมาณและที่มา					ตัวชี้วัด (KPI)	ผลลัพธ์ที่คาดว่าจะได้รับ	หน่วยงานที่รับผิดชอบ
				๒๕๖๖ (บาท)	๒๕๖๗ (บาท)	๒๕๖๘ (บาท)	๒๕๖๙ (บาท)	๒๕๗๐ (บาท)			
๓	ค่าใช้จ่ายการเลือกตั้งของ อบท.	เพื่อสร้างความเข้มแข็งของประชาชนให้มีส่วนรวมในการเลือกตั้งมากขึ้น	ดำเนินการจัดการเลือกตั้งในเขตพื้นที่ตำบลป่าโมง	๔๐๐,๐๐๐ อบต.	๔๐๐,๐๐๐ อบต.	๔๐๐,๐๐๐ อบต.	๔๐๐,๐๐๐ อบต.	๔๐๐,๐๐๐ อบต.	ร้อยละ ๙๕ ประชาชนไปใช้สิทธิเลือกตั้ง	ประชาชนรู้จักสิทธิและหน้าที่ในการเลือกตั้งให้เป็นไปอย่างสุจริตและยุติธรรม	สำนักปลัด
๔	ปรับปรุงเพิ่มเติมข้อมูลแผนที่ภาษีและทะเบียนทรัพย์สิน	เพื่อพัฒนารายได้ให้มากขึ้นและเพื่อให้ผู้ประกอบการเข้าใจระเบียบกฎหมาย	ในเขตพื้นที่ตำบลป่าโมงหรือตามโครงการ	๒๐๐,๐๐๐ อบต.	๒๐๐,๐๐๐ อบต.	๒๐๐,๐๐๐ อบต.	๒๐๐,๐๐๐ อบต.	๒๐๐,๐๐๐ อบต.	อบต. ปฏิบัติงานมีประสิทธิภาพและรวดเร็วขึ้น	การปฏิบัติงานเป็นไปอย่างรวดเร็วและมีประสิทธิภาพ	กองคลัง
๕	Internet ตำบล	เพื่อให้บริการและอำนวยความสะดวกให้แก่ประชาชนในเขตตำบลป่าโมง	ให้บริการแก่ประชาชนในเขตตำบลป่าโมงหรือตามโครงการ	๕๐,๐๐๐ อบต.	๕๐,๐๐๐ อบต.	๕๐,๐๐๐ อบต.	๕๐,๐๐๐ อบต.	๕๐,๐๐๐ อบต.	ตำบลป่าโมงมี Internet ประจำตำบล	ประชาชนนักเรียน นักศึกษาได้รับทราบข้อมูลเทคโนโลยีที่ทันสมัย	สำนักปลัด
๖	จัดเก็บภาษีเคลื่อนที่	เพื่อพัฒนารายได้ให้มากขึ้นและเพื่อให้ผู้ประกอบการเข้าใจระเบียบกฎหมาย	ในเขตพื้นที่ตำบลป่าโมงหรือตามโครงการ	๑๐,๐๐๐ อบต.	๑๐,๐๐๐ อบต.	๑๐,๐๐๐ อบต.	๑๐,๐๐๐ อบต.	๑๐,๐๐๐ อบต.	อบต. ปฏิบัติงานมีประสิทธิภาพและรวดเร็วขึ้น	การปฏิบัติงานเป็นไปอย่างรวดเร็วและมีประสิทธิภาพ	กองคลัง
๗	โครงการสำรวจความพึงพอใจ	เพื่อสำรวจความพึงพอใจของผู้รับบริการอบต.ป่าโมง	ในเขตพื้นที่ตำบลป่าโมงหรือตามโครงการ	๓๐,๐๐๐ อบต.	๓๐,๐๐๐ อบต.	๓๐,๐๐๐ อบต.	๓๐,๐๐๐ อบต.	๓๐,๐๐๐ อบต.	ร้อยละ ๙๐ ประชาชนได้รับความพึงพอใจ	ประชาชนได้รับความพึงพอใจ	สำนักปลัด

๖.๑.๓ แผนงานบริหารงานทั่วไป (ต่อ)

ที่	โครงการ	วัตถุประสงค์	เป้าหมายผลผลิตของโครงการ	งบประมาณและที่มา					ตัวชี้วัด (KPI)	ผลลัพธ์ที่คาดว่าจะได้รับ	หน่วยงานที่รับผิดชอบ
				๒๕๖๖ (บาท)	๒๕๖๗ (บาท)	๒๕๖๘ (บาท)	๒๕๖๙ (บาท)	๒๕๗๐ (บาท)			
๘	ปฏิบัติงานหรือดำเนินการตามแนวทางนโยบายของรัฐบาลการประชาคมอาเซียนและโครงการอุดหนุนหรือการพัฒนาจังหวัด/อำเภอและหน่วยงานอื่น ๆ	เพื่อปฏิบัติตามแนวทางนโยบายรัฐบาลโครงการพัฒนาของจังหวัด/อำเภอและหน่วยงานอื่นๆ ที่ได้รับมอบหมาย	ตามหนังสือสั่งการหัวหน้าหน่วยงานระดับเหนือขึ้นไป	๕๐,๐๐๐ อบต.	๕๐,๐๐๐ อบต.	๕๐,๐๐๐ อบต.	๕๐,๐๐๐ อบต.	๕๐,๐๐๐ อบต.	ร้อยละ ๘๐ ประชาชนได้รับความช่วยเหลือตามโครงการ	ปฏิบัติงานตามคำสั่งผู้บังคับบัญชาระดับเหนือขึ้นไป	สำนักปลัด
๙	อุดหนุนศูนย์ปฏิบัติการร่วมในการช่วยเหลือประชาชนขององค์กรปกครองส่วนท้องถิ่น อำเภอดุสิต จังหวัดอุบลราชธานี	เพื่อช่วยเหลือประชาชนขององค์กรปกครองส่วนท้องถิ่นอำเภอดุสิต จังหวัดอุบลราชธานี	อุดหนุนศูนย์ปฏิบัติการร่วมในการช่วยเหลือประชาชนขององค์กรปกครองส่วนท้องถิ่น อำเภอดุสิต จังหวัดอุบลราชธานีหรือตามโครงการ	๒๐,๐๐๐ อบต.	๒๐,๐๐๐ อบต.	๒๐,๐๐๐ อบต.	๒๐,๐๐๐ อบต.	๒๐,๐๐๐ อบต.	ร้อยละ ๘๐ ประชาชนได้รับการช่วยเหลือ	การปฏิบัติงานเป็นไปอย่างรวดเร็วและมีประสิทธิภาพ	สำนักปลัด

ก.ยุทธศาสตร์ชาติ ๒๐ ปี : ยุทธศาสตร์ชาติที่ ๖ การปรับสมดุลและพัฒนากระบวนการบริหารจัดการภาครัฐ
 ข.แผนพัฒนาเศรษฐกิจและสังคมแห่งชาติฉบับที่ ๑๓ : หมายเหตุที่ ๑๓ ไทยมีภาครัฐที่ทันสมัยมีประสิทธิภาพและตอบโจทย์ประชาชน
 ค.เป้าหมายการพัฒนาที่ยั่งยืน SDGs : เป้าหมายที่ ๑๗ เสริมความเข้มแข็งให้แก่กลไกการดำเนินงานและฟื้นฟูหุ้นส่วนความร่วมมือระดับโลกเพื่อการพัฒนาที่ยั่งยืน

ง.ยุทธศาสตร์จังหวัดอุบลราชธานี : ประเด็นการพัฒนานที่ ๗ การพัฒนาเมืองน่าอยู่ทันสมัย
 จ.ยุทธศาสตร์การพัฒนาระบบโครงสร้างพื้นฐานในเขตจังหวัด : ยุทธศาสตร์ที่ ๗ การบริหารจัดการทรัพยากรขององค์กรปกครองส่วนท้องถิ่น

๖. ยุทธศาสตร์ด้านการพัฒนาด้านการเมืองและการบริหารจัดการ

- ๖.๑ กลยุทธ์ : การพัฒนาการเมืองและการบริหารจัดการ
- : การพัฒนาบุคลากรให้มีประสิทธิภาพและการใช้เทคโนโลยีที่ทันสมัยในการดำเนินงาน
- : ส่งเสริมระบบป้องกันและบรรเทาสาธารณภัย

๖.๑.๔ แผนงานเคหะและชุมชน

ที่	โครงการ	วัตถุประสงค์	เป้าหมายผลผลิตของโครงการ	งบประมาณและที่มา					ตัวชี้วัด (KPI)	ผลลัพธ์ที่คาดว่าจะได้รับ	หน่วยงานที่รับผิดชอบ
				๒๕๖๖ (บาท)	๒๕๖๗ (บาท)	๒๕๖๘ (บาท)	๒๕๖๙ (บาท)	๒๕๗๐ (บาท)			
๑	ตรวจสอบคุณภาพน้ำอุปโภค - บริโภค	เพื่อให้ได้น้ำที่ใช้ในการอุปโภค - บริโภค	ตรวจสอบคุณภาพน้ำอุปโภค - บริโภคในชุมชนตามหลักเกณฑ์ที่กำหนดหรือตามโครงการ	๑๐,๐๐๐ อบต.	๑๐,๐๐๐ อบต.	๑๐,๐๐๐ อบต.	๑๐,๐๐๐ อบต.	๑๐,๐๐๐ อบต.	ร้อยละ ๘๐ ประชาชนมีน้ำสะอาดใช้ ปราศจากเชื้อโรคต่าง ๆ	กองช่าง	

ก.ยุทธศาสตร์ชาติ ๒๐ ปี : ยุทธศาสตร์ชาติที่ ๖ การปรับสมดุลและพัฒนากระบวนการบริหารจัดการภาครัฐ
 ข.แผนพัฒนาเศรษฐกิจและสังคมแห่งชาติฉบับที่ ๑๓ : หมายเหตุที่ ๑๓ ไทยมีภาครัฐที่ทันสมัยมีประสิทธิภาพและตอบโจทย์ประชาชน
 ค.เป้าหมายการพัฒนาที่ยั่งยืน SDGs : เป้าหมายที่ ๑๗ เสริมความเข้มแข็งให้แก่กลไกการดำเนินงานและฟื้นฟูหุ้นส่วนความร่วมมือระดับโลกเพื่อการพัฒนาที่ยั่งยืน

ง.ยุทธศาสตร์จังหวัดอุบลราชธานี : ประเด็นการพัฒนาที่ ๗ การพัฒนาเมืองน่าอยู่ทันสมัย
 จ.ยุทธศาสตร์การพัฒนาองค์กรปกครองส่วนท้องถิ่นในเขตจังหวัด : ยุทธศาสตร์ที่ ๗ การบริหารจัดการทรัพยากรขององค์กรปกครองส่วนท้องถิ่น

๖. ยุทธศาสตร์ด้านการพัฒนาด้านการเมืองและการบริหารจัดการ

- ๖.๑ กลยุทธ์ : การพัฒนาการเมืองและการบริหารจัดการ
- : การพัฒนาบุคลากรให้มีประสิทธิภาพและการใช้เทคโนโลยีที่ทันสมัยในการดำเนินงาน
- : ส่งเสริมระบบป้องกันและบรรเทาสาธารณภัย

๖.๑.๕ แผนงานการเกษตร

ที่	โครงการ	วัตถุประสงค์	เป้าหมาย (ผลผลิตของโครงการ)	งบประมาณและที่ผ่านมา					ตัวชี้วัด (KPI)	ผลที่คาดว่าจะได้รับ	หน่วยงาน รับผิดชอบหลัก
				๒๕๖๖ (บาท)	๒๕๖๗ (บาท)	๒๕๖๘ (บาท)	๒๕๖๙ (บาท)	๒๕๗๐ (บาท)			
๑	อุดหนุนโครงการคลินิกเกษตรเคลื่อนที่ในพระราชานุเคราะห์สมเด็จพระบรมโอรสาธิราชฯ สยามมกุฎราชกุมาร	เพื่อใช้เป็นค่าใช้จ่ายตามโครงการคลินิกเกษตรเคลื่อนที่ในพระราชานุเคราะห์สมเด็จพระบรมโอรสาธิราชฯ สยามมกุฎราชกุมาร	เพื่อใช้ในการจัดงานและแสดงกิจกรรมถ่ายทอดความรู้แก้ปัญหาและให้บริการด้านวิชาการเทคโนโลยีและนวัตกรรมด้านการเกษตรแบบครบวงจร	๑๐,๐๐๐ อบต.	๑๐,๐๐๐ อบต.	๑๐,๐๐๐ อบต.	๑๐,๐๐๐ อบต.	๑๐,๐๐๐ อบต.	ร้อยละ ๘๐ ประชาชนได้รับความช่วยเหลือตามโครงการ	ประชาชนสามารถดำรงชีพภายใต้แนวคิดปรัชญา	สำนักปลัด

- ก.ยุทธศาสตร์ชาติ ๒๐ ปี : ยุทธศาสตร์ชาติที่ ๖ การปรับสมดุลและพัฒนาาระบบการบริหารจัดการภาครัฐ
- ข.แผนพัฒนาเศรษฐกิจและสังคมแห่งชาติฉบับที่ ๑๓ : หมายเหตุที่ ๑๓ ไทยมีภาครัฐที่ทันสมัยมีประสิทธิภาพและตอบโจทย์ประชาชน
- ค.เป้าหมายการพัฒนาที่ยั่งยืน SDGs : เป้าหมายที่ ๑๗ เสริมความเข้มแข็งให้แก่กลไกการดำเนินงานและฟื้นฟูหุ้นส่วนความร่วมมือระดับโลกเพื่อการพัฒนาที่ยั่งยืน
- ง.ยุทธศาสตร์จังหวัดอุบลราชธานี : ประเด็นการพัฒหน้าที่ ๗ การพัฒนาเมืองน่าอยู่ทันสมัย
- จ.ยุทธศาสตร์การพัฒนาองค์กรปกครองส่วนท้องถิ่นในเขตจังหวัด : ยุทธศาสตร์ที่ ๗ การบริหารจัดการทรัพยากรขององค์กรปกครองส่วนท้องถิ่น
- ๖. ยุทธศาสตร์ด้านการพัฒนาด้านการเมืองและการบริหารจัดการ
 - ๖.๑ กลยุทธ์ : การพัฒนาการเมืองและการบริหารจัดการ
 - : การพัฒนาบุคลากรให้มีประสิทธิภาพและการใช้เทคโนโลยีที่ทันสมัยในการดำเนินงาน
 - : ส่งเสริมระบบป้องกันและบรรเทาสาธารณภัย

๖.๑.๖ แผนงานการศาสนาวัฒนธรรมและนันทนาการ

ที่	โครงการ	วัตถุประสงค์	เป้าหมายผลผลิตของโครงการ	งบประมาณและที่มา					ตัวชี้วัด (KPI)	ผลลัพธ์ที่คาดว่าจะได้รับ	หน่วยงานที่รับผิดชอบ
				๒๕๖๖ (บาท)	๒๕๖๗ (บาท)	๒๕๖๘ (บาท)	๒๕๖๙ (บาท)	๒๕๗๐ (บาท)			
๑	จัดซื้ออุปกรณ์กีฬา	เพื่อให้ประชาชนได้มีอุปกรณ์กีฬาไว้ใช้ในการเล่นกีฬาต่าง ๆ	จัดซื้ออุปกรณ์กีฬาตามแบบ หรือตามโครงการ	๕๐,๐๐๐ อบต.	๕๐,๐๐๐ อบต.	๕๐,๐๐๐ อบต.	๕๐,๐๐๐ อบต.	๕๐,๐๐๐ อบต.	ร้อยละ ๘๐ ประชาชนมี สุขภาพแข็งแรง	ประชาชนมี สุขภาพที่แข็งแรง	สำนักปลัด

โครงการที่เกี่ยวเนื่องภาพของ
องค์กรปกครองส่วนท้องถิ่น (แบบ ผ.๐๒/๒)



องค์การบริหารส่วนตำบลป่าโมก
อำเภอเดชอุดม จังหวัดอุบลราชธานี

รายละเอียดโครงการพัฒนา
แผนพัฒนาท้องถิ่น (พ.ศ.๒๕๖๖-๒๕๗๐)
สำหรับ โครงการที่เกินศักยภาพขององค์กรปกครองส่วนท้องถิ่น
องค์การบริหารส่วนตำบลป่าโมง อำเภอเดชอุดม จังหวัดอุบลราชธานี

- ก. ยุทธศาสตร์ชาติ ๒๐ ปี : ยุทธศาสตร์ชาติที่ ๑ ด้านความมั่นคง
- ข. แผนพัฒนาเศรษฐกิจและสังคมแห่งชาติฉบับที่ ๑๓ : หมายเหตุที่ ๑ ไทยเป็นประเทศชั้นนำด้านสินค้าเกษตรและเกษตรแปรรูปมูลค่าสูง
- ค. เป้าหมายการพัฒนาที่ยั่งยืน SDGs : เป้าหมายที่ ๙ สร้างโครงสร้างพื้นฐานที่มีความทนทานส่งเสริมการพัฒนาอุตสาหกรรมที่ครอบคลุมและยั่งยืน และส่งเสริมนวัตกรรม
- ง. ยุทธศาสตร์จังหวัดอุบลราชธานี : ประเด็นการพัฒนาที่ ๑ การพัฒนาเมืองน่าอยู่ทันสมัย
- จ. ยุทธศาสตร์การพัฒนากองกรปกครองส่วนท้องถิ่นในเขตจังหวัด : ยุทธศาสตร์ที่ ๑ การพัฒนาโครงสร้างพื้นฐาน
๑. ยุทธศาสตร์การพัฒนาด้านโครงสร้างพื้นฐาน
- ๑.๑ กลยุทธ์ : ต่อเติม ปรับปรุง บำรุงรักษา ระบบไฟฟ้าสาธารณะ
: ก่อสร้าง ต่อเติม ปรับปรุง บำรุงรักษา ระบบประปาหมู่บ้าน
- ๑.๑.๑ แผนงานเคหะและชุมชน

ที่	โครงการ	วัตถุประสงค์	เป้าหมาย (ผลผลิตของโครงการ)	งบประมาณและที่ผ่านมา					ตัวชี้วัด (KPI)	ผลที่คาดว่าจะได้รับ	หน่วยงาน รับผิดชอบหลัก
				๒๕๖๖ (บาท)	๒๕๖๗ (บาท)	๒๕๖๘ (บาท)	๒๕๖๙ (บาท)	๒๕๗๐ (บาท)			
๑	ขยายเขตไฟฟ้า จาก นายนายสมบุรณ์ – นานายสุธี หมู่ที่ ๑ (โครงการเกิน ศักยภาพ)	เพื่อให้ราษฎรมี ไฟฟ้าแสงสว่าง และเพื่อความ ปลอดภัยในชีวิต และทรัพย์สิน	จากนายนายสมบุรณ์ – นายนายสุธี หมู่ที่ ๑ ยาว ๒,๐๐๐ เมตร ตามแบบ อบต.ป่าโมงหรือตาม โครงการ	-	-	-	-	๕๕๐,๐๐๐ อบต./อบจ./ หน่วยงานอื่น	ร้อยละของ ครัวเรือนมี ไฟฟ้าใช้ เพิ่มขึ้น	ราษฎรมีไฟฟ้า แสงสว่างและ เพื่อความ ปลอดภัย	กองช่าง
๒	ขยายเขตไฟฟ้าเส้น ร่องแดง หมู่ที่ ๓ (โครงการเกิน ศักยภาพ)	เพื่อให้ราษฎรมี ไฟฟ้าแสงสว่าง และเพื่อความ ปลอดภัยในชีวิต และทรัพย์สิน	ขยายเขตไฟฟ้าเส้นร่อง แดง ยาว ๘๐๐ ม. ตาม แบบ อบต.ป่าโมงหรือ ตามโครงการ	๙๐๐,๐๐๐ อบต./อบจ./ หน่วยงานอื่น	๙๐๐,๐๐๐ อบต./อบจ./ หน่วยงานอื่น	๙๐๐,๐๐๐ อบต./อบจ./ หน่วยงานอื่น	๙๐๐,๐๐๐ อบต./อบจ./ หน่วยงานอื่น	๙๐๐,๐๐๐ อบต./อบจ./ หน่วยงานอื่น	ร้อยละของ ครัวเรือนมี ไฟฟ้าใช้ เพิ่มขึ้น	ราษฎรมีไฟฟ้า แสงสว่างและ เพื่อความ ปลอดภัย	กองช่าง

๑.๑.๑ แผนงานเคหะและชุมชน (ต่อ)

ที่	โครงการ	วัตถุประสงค์	เป้าหมาย (ผลผลิตของโครงการ)	งบประมาณและที่ผ่านมา					ตัวชี้วัด (KPI)	ผลที่คาดว่าจะได้รับ	หน่วยงาน รับผิดชอบหลัก
				๒๕๖๖ (บาท)	๒๕๖๗ (บาท)	๒๕๖๘ (บาท)	๒๕๖๙ (บาท)	๒๕๗๐ (บาท)			
๓	อุดหนุนการไฟฟ้าส่วนภูมิภาคเพื่อขยายเขตบริการไฟฟ้า เส้นนา นายกาวิ หมู่ที่ ๒ (โครงการเกินศักยภาพ)	เพื่อให้ราษฎรมีไฟฟ้าแสงสว่างและเพื่อความปลอดภัยในชีวิตและทรัพย์สิน	ขยายเขตไฟฟ้าเส้น นานายกาวิ ยาว ๒,๐๐๐ เมตร ตามแบบ อบต.ป่าโมงหรือตามโครงการ	๕๖๐,๐๐๐ อบต./อบจ./ หน่วยงานอื่น	๕๖๐,๐๐๐ อบต./อบจ./ หน่วยงานอื่น	๕๖๐,๐๐๐ อบต./อบจ./ หน่วยงานอื่น	๕๖๐,๐๐๐ อบต./อบจ./ หน่วยงานอื่น	๕๖๐,๐๐๐ อบต./อบจ./ หน่วยงานอื่น	ร้อยละของครัวเรือนมีไฟฟ้าใช้เพิ่มขึ้น	ราษฎรมีไฟฟ้าแสงสว่างและเพื่อความปลอดภัย	กองช่าง
๔	ก่อสร้างระบบประปาหมู่บ้าน (โครงการเกินศักยภาพ)	เพื่อให้ราษฎรมีน้ำสะอาดเพื่อการอุปโภค - บริโภค	ก่อสร้างระบบประปาหมู่บ้านภายในตำบลป่าโมง ตามแบบอบต. หรือตามหน่วยงานที่เกี่ยวข้อง	๑,๒๐๐,๐๐๐ อบต./อบจ./ หน่วยงานอื่น	-	๑,๒๐๐,๐๐๐ อบต./อบจ./ หน่วยงานอื่น	-	๑,๒๐๐,๐๐๐ อบต./อบจ./ หน่วยงานอื่น	ครัวเรือนที่มีน้ำในการอุปโภค - บริโภคอย่างเพียงพอ มีร้อยละ ๗๕ ของครัวเรือน	ราษฎรมีน้ำสะอาดเพื่อการอุปโภค - บริโภค	กองช่าง

- ก. ยุทธศาสตร์ชาติ ๒๐ ปี : ยุทธศาสตร์ชาติที่ ๑ ด้านความมั่นคง
- ข. แผนพัฒนาเศรษฐกิจและสังคมแห่งชาติฉบับที่ ๑๓ : หมายเหตุที่ ๑ ไทยเป็นประเทศชั้นนำด้านสินค้าเกษตรและเกษตรแปรรูปมูลค่าสูง
- ค. เป้าหมายการพัฒนาที่ยั่งยืน SDGs : เป้าหมายที่ ๙ สร้างโครงสร้างพื้นฐานที่มีความทนทานส่งเสริมการพัฒนาอุตสาหกรรมที่ครอบคลุมและยั่งยืน และส่งเสริมนวัตกรรม
- ง. ยุทธศาสตร์จังหวัดอุบลราชธานี : ประเด็นการพัฒนาที่ ๑ การพัฒนาเมืองน่าอยู่ทันสมัย
- จ. ยุทธศาสตร์การพัฒนาระบบโครงสร้างพื้นฐานท้องถิ่นในเขตจังหวัด : ยุทธศาสตร์ที่ ๑ การพัฒนาโครงสร้างพื้นฐาน
๑. ยุทธศาสตร์การพัฒนาระบบโครงสร้างพื้นฐาน
- ๑.๑ กลยุทธ์ : ก่อสร้าง ปรับปรุง ภาชนะเก็บน้ำและพัฒนาแหล่งน้ำธรรมชาติ
: ก่อสร้าง ปรับปรุง บำรุงรักษาถนน สะพาน และท่อระบายน้ำ

๑.๑.๒ แผนงานอุตสาหกรรมและการโยธา

ที่	โครงการ	วัตถุประสงค์	เป้าหมาย (ผลผลิตของโครงการ)	งบประมาณและที่ผ่านมา					ตัวชี้วัด (KPI)	ผลที่คาดว่าจะได้รับ	หน่วยงาน รับผิดชอบหลัก
				๒๕๖๖ (บาท)	๒๕๖๗ (บาท)	๒๕๖๘ (บาท)	๒๕๖๙ (บาท)	๒๕๗๐ (บาท)			
๑	ก่อสร้างสะพาน คสล. ห้วยข้าวสาร ไปแดนเกษม หมู่ที่ ๘ (โครงการแก่งศักยภาพ)	เพื่อให้สะพานได้มาตรฐาน	ไปแดนเกษม ยาว ๘ เมตร ตามแบบ อบต. หรือตามหน่วยงานที่เกี่ยวข้อง	-	-	-	-	๓,๐๐๐,๐๐๐ อบต./อบจ./ หน่วยงานอื่น	ร้อยละของประชาชนเดินทางสะดวก	ให้ประชาชนเดินทางสะดวกและทำให้เกิดอุบัติเหตุ	กองช่าง
๒	ก่อสร้างถนน คสล. บ.โนนคือ ถึง ศพด. หนองผอง หมู่ที่ ๖ (โครงการแก่งศักยภาพ)	เพื่อให้ถนนได้มาตรฐาน	ขนาดกว้าง ๔ เมตร ยาว ๘๐๐ เมตร ตามแบบ อบต. หรือตามหน่วยงานที่เกี่ยวข้อง	๒,๐๐๐,๐๐๐ อบต./อบจ./ หน่วยงานอื่น	๒,๐๐๐,๐๐๐ อบต./อบจ./ หน่วยงานอื่น	๒,๐๐๐,๐๐๐ อบต./อบจ./ หน่วยงานอื่น	๒,๐๐๐,๐๐๐ อบต./อบจ./ หน่วยงานอื่น	๒,๐๐๐,๐๐๐ อบต./อบจ./ หน่วยงานอื่น	ร้อยละของประชาชนเดินทางสะดวก	ให้ประชาชนเดินทางสะดวกและทำให้เกิดอุบัติเหตุ	กองช่าง
๓	ก่อสร้างถนนลาดยาง หมู่ที่ ๑ บ้านป่าโมง เส้นหนองใหญ่ – เสาเล่า เชื่อมตำบลนาสว่าง (โครงการแก่งศักยภาพ)	เพื่อให้ถนนได้มาตรฐาน	ระยะทาง ๕,๐๐๐ เมตร ตามแบบ อบต. หรือตามหน่วยงานที่เกี่ยวข้อง	๗,๐๐๐,๐๐๐ อบต./อบจ./ หน่วยงานอื่น	๗,๐๐๐,๐๐๐ อบต./อบจ./ หน่วยงานอื่น	๗,๐๐๐,๐๐๐ อบต./อบจ./ หน่วยงานอื่น	๗,๐๐๐,๐๐๐ อบต./อบจ./ หน่วยงานอื่น	๗,๐๐๐,๐๐๐ อบต./อบจ./ หน่วยงานอื่น	ร้อยละของประชาชนเดินทางสะดวก	ให้ประชาชนเดินทางสะดวกและทำให้เกิดอุบัติเหตุ	กองช่าง
๔	ก่อสร้างถนนลาดยาง หมู่ที่ ๑ บ้านป่าโมง เส้นหนองสุ่ม ถึง บ้านโนนจิก ต.นาสว่าง (โครงการแก่งศักยภาพ)	เพื่อให้ถนนได้มาตรฐาน	ระยะทาง ๓,๐๐๐ เมตรตามแบบ อบต. หรือตามหน่วยงานที่เกี่ยวข้อง	๓,๐๐๐,๐๐๐ อบต./อบจ./ หน่วยงานอื่น	๓,๐๐๐,๐๐๐ อบต./อบจ./ หน่วยงานอื่น	๓,๐๐๐,๐๐๐ อบต./อบจ./ หน่วยงานอื่น	๓,๐๐๐,๐๐๐ อบต./อบจ./ หน่วยงานอื่น	๓,๐๐๐,๐๐๐ อบต./อบจ./ หน่วยงานอื่น	ร้อยละของประชาชนเดินทางสะดวก	ให้ประชาชนเดินทางสะดวกและทำให้เกิดการเกิดอุบัติเหตุ	กองช่าง

๑.๑.๒ แผนงานอุตสาหกรรมและการโยธา(ต่อ)

ที่	โครงการ	วัตถุประสงค์	เป้าหมาย (ผลผลิตของโครงการ)	งบประมาณและที่ผ่านมา					ตัวชี้วัด (KPI)	ผลที่คาดว่าจะได้รับ	หน่วยงาน รับผิดชอบหลัก
				๒๕๖๖ (บาท)	๒๕๖๗ (บาท)	๒๕๖๘ (บาท)	๒๕๖๙ (บาท)	๒๕๗๐ (บาท)			
๕	โครงการก่อสร้างวางระบายน้ำรูปตัวยูพร้อมฝาดับและขยายไหล่ถนน คสล. ทั้ง ๒ ข้าง จากบ้านางสมศรี จันทะเวช - นางมะลิ พัตรา หมู่ที่ ๑	เพื่อให้ระบายน้ำได้สะดวกขึ้นและขยายผิวจราจรให้กว้างขึ้น	ก่อสร้างวางระบายน้ำรูปตัวยูพร้อมฝาดับและขยายไหล่ถนน คสล. ทั้ง ๒ ข้าง จากบ้านางสมศรี จันทะเวช - นางมะลิ พัตรา ยาว ๗๐๐ เมตร	๑,๘๘๓,๐๐๐ อบต./อบจ./หน่วยงานอื่น	๑,๘๘๓,๐๐๐ อบต./อบจ./หน่วยงานอื่น	-	๑,๘๘๓,๐๐๐ อบต./อบจ./หน่วยงานอื่น	๑,๘๘๓,๐๐๐ อบต./อบจ./หน่วยงานอื่น	ร้อยละของประชาชนเดินทางสะดวก	ให้ประชาชนเดินทางสะดวกและทำให้อุบัติเหตุ	กองช่าง
๖	ก่อสร้างถนน คสล. เส้นหมู่ ๘ - ๕ (หมู่ที่ ๘) (โครงการเกินศักยภาพ)	เพื่อให้ราษฎรมีน้ำเพียงพอเพื่อการอุปโภค - บริโภคและทำการเกษตร	ก่อสร้างถนน คสล. เส้นหมู่ ๘ - ๕ ยาว ๑,๐๐๐ เมตร ตามแบบ อบต. หรือตามหน่วยงานที่เกี่ยวข้อง	๒,๐๐๐,๐๐๐ อบต./อบจ./หน่วยงานอื่น	๒,๐๐๐,๐๐๐ อบต./อบจ./หน่วยงานอื่น	-	-	๒,๐๐๐,๐๐๐ อบต./อบจ./หน่วยงานอื่น	ร้อยละของประชาชนเดินทางสะดวก	ให้ประชาชนเดินทางสะดวกและทำให้อุบัติเหตุ	กองช่าง
๗	ก่อสร้างถนน คสล. จากหมู่ที่ ๘ - หมู่ที่ ๖ (หมู่ที่ ๘) (โครงการเกินศักยภาพ)	เพื่อให้ถนนได้มาตรฐาน	ก่อสร้างถนน คสล. จาก หมู่ที่ ๘ - หมู่ที่ ๖ ยาว ๑,๐๐๐ เมตร ตามแบบ อบต. หรือตามหน่วยงานที่เกี่ยวข้อง	๒,๒๘๐,๐๐๐ อบต./อบจ./หน่วยงานอื่น	๒,๒๘๐,๐๐๐ อบต./อบจ./หน่วยงานอื่น	-	๒,๒๘๐,๐๐๐ อบต./อบจ./หน่วยงานอื่น	๒,๒๘๐,๐๐๐ อบต./อบจ./หน่วยงานอื่น	ร้อยละของประชาชนเดินทางสะดวก	ให้ประชาชนเดินทางสะดวกและทำให้อุบัติเหตุ	กองช่าง
๘	ก่อสร้างถนน คสล. เส้นหมู่ที่ ๙ - หมู่ที่ ๖ (หมู่ที่ ๙) (โครงการเกินศักยภาพ)	เพื่อให้ถนนได้มาตรฐาน	ยาว ๒ กิโลเมตร ตามแบบ อบต. หรือตามหน่วยงานที่เกี่ยวข้อง	๔,๐๐๐,๐๐๐ อบต./อบจ./หน่วยงานอื่น	๔,๐๐๐,๐๐๐ อบต./อบจ./หน่วยงานอื่น	-	-	๔,๐๐๐,๐๐๐ อบต./อบจ./หน่วยงานอื่น	ร้อยละของประชาชนเดินทางสะดวก	ให้ประชาชนเดินทางสะดวกและทำให้อุบัติเหตุ	กองช่าง
๙	ก่อสร้างถนน คสล. สายบ้านางสุก - บ้านทองคำ หมู่ที่ ๙ (โครงการเกินศักยภาพ)	เพื่อให้ถนนได้มาตรฐาน	สายบ้านางสุก - บ้านทองคำ หมู่ที่ ๙ ตามแบบ อบต. หรือตามโครงการ	๑,๐๐๐,๐๐๐ อบต./อบจ./หน่วยงานอื่น	๑,๐๐๐,๐๐๐ อบต./อบจ./หน่วยงานอื่น	๑,๐๐๐,๐๐๐ อบต./อบจ./หน่วยงานอื่น	-	๑,๐๐๐,๐๐๐ อบต./อบจ./หน่วยงานอื่น	ร้อยละของประชาชนเดินทางสะดวก	ให้ประชาชนเดินทางสะดวกและทำให้อุบัติเหตุ	กองช่าง
๑๐	ก่อสร้างถนน คสล.เส้นหน้าวัดป่าบ้านป่าโมง ถึงบ้านยายสมศรี หมู่ที่ ๑ (โครงการเกินศักยภาพ)	เพื่อให้ถนนได้มาตรฐาน	เส้นหน้าวัดป่าบ้านป่าโมง - บ้านยายสมศรี ระยะทาง ยาว ๓๐๐ เมตร ตามแบบ อบต.ป่าโมง หรือตามโครงการ	๖๐๐,๐๐๐ อบต./อบจ./หน่วยงานอื่น	-	-	-	-	ร้อยละของประชาชนเดินทางสะดวก	ให้ประชาชนเดินทางสะดวกและทำให้อุบัติเหตุ	กองช่าง

๑.๑.๒ แผนงานอุตสาหกรรมและการโยธา(ต่อ)

ที่	โครงการ	วัตถุประสงค์	เป้าหมาย (ผลผลิตของโครงการ)	งบประมาณและที่ผ่านมา					ตัวชี้วัด (KPI)	ผลที่คาดว่าจะได้รับ	หน่วยงาน รับผิดชอบหลัก
				๒๕๖๖ (บาท)	๒๕๖๗ (บาท)	๒๕๖๘ (บาท)	๒๕๖๙ (บาท)	๒๕๗๐ (บาท)			
๑๑	ก่อสร้างถนน คสล. เส้น บ้านนางเมรี – ร่องเหล่า หมู่ที่ ๑ (โครงการแก้มลิงกยภาพ)	เพื่อให้ถนนได้ มาตรฐาน	เส้นบ้านนางเมรี – ร่องเหล่า ระยะทาง ยาว ๕๐๐ เมตร ตาม แบบ อบต. หรือตาม โครงการ	-	๑,๐๔๐,๐๐๐ อบต./อบจ./ หน่วยงานอื่น	๑,๐๔๐,๐๐๐ อบต./อบจ./ หน่วยงานอื่น	-	๑,๐๔๐,๐๐๐ อบต./อบจ./ หน่วยงานอื่น	ร้อยละของ ประชาชน เดินทาง สะดวก	ให้ประชาชน เดินทางสะดวก และทำให้ลดการ เกิดอุบัติเหตุ	กองช่าง
๑๒	ก่อสร้างถนนคสล.เส้น ซอยสุขสามัคคีหมู่ที่ ๒ (โครงการแก้มลิงกยภาพ)	เพื่อให้ถนนได้ มาตรฐาน	เส้นซอยสุขสามัคคี ยาว ๖๐๐ เมตรตาม แบบ อบต.หรือตาม โครงการ	๑,๒๐๐,๐๐๐ อบต./อบจ./ หน่วยงานอื่น	๑,๒๐๐,๐๐๐ อบต./อบจ./ หน่วยงานอื่น	-	-	๑,๒๐๐,๐๐๐ อบต./อบจ./ หน่วยงานอื่น	ร้อยละของ ประชาชน เดินทาง สะดวก	ให้ประชาชน เดินทางสะดวก และทำให้ลดการ เกิดอุบัติเหตุ	กองช่าง
๑๓	ก่อสร้างถนนคสล.เส้น ซอยอนามัย(ต่อของเดิม) หมู่ที่ ๒ (โครงการแก้มลิงกยภาพ)	เพื่อให้ถนนได้ มาตรฐาน	เส้นซอยอนามัย (ต่อ ของเดิม) ระยะทาง ยาว ๓๐๐ เมตร ตาม แบบ อบต.หรือตาม โครงการ	๖๐๐,๐๐๐ อบต./อบจ./ หน่วยงานอื่น	๖๐๐,๐๐๐ อบต./อบจ./ หน่วยงานอื่น	-	-	๖๐๐,๐๐๐ อบต./อบจ./ หน่วยงานอื่น	ร้อยละของ ประชาชน เดินทาง สะดวก	ให้ประชาชน เดินทางสะดวก และทำให้ลดการ เกิดอุบัติเหตุ	กองช่าง
๑๔	ก่อสร้างถนน คสล. เส้น หมู่ที่ ๓ – ร่องแดง หมู่ที่ ๓ (โครงการแก้มลิงกยภาพ)	เพื่อให้ถนนได้ มาตรฐาน	ยาว ๑,๐๐๐ เมตร ตามแบบ อบต. หรือ ตามโครงการ	-	๒,๐๐๐,๐๐๐ อบต./อบจ./ หน่วยงานอื่น	๒,๐๐๐,๐๐๐ อบต./อบจ./ หน่วยงานอื่น	-	๒,๐๐๐,๐๐๐ อบต./อบจ./ หน่วยงานอื่น	ร้อยละของ ประชาชน เดินทาง สะดวก	ให้ประชาชน เดินทางสะดวก และทำให้ลดการ เกิดอุบัติเหตุ	กองช่าง
๑๕	วางท่อระบายน้ำ จากศาลา หลังเก่า - บ.นายบุญส่ง หมู่ ที่ ๑ (โครงการแก้มลิงกยภาพ)	เพื่อให้การระบายน้ำ สะดวกขึ้นและขยายผิว จราจร	จากศาลาหลังเก่า - บ. นายบุญส่ง ยาว ๕๐๐ เมตรขนาด๐.๖๐x๑.๐๐ เมตร ตามแบบ อบต. หรือตามโครงการ	-	-	-	๙๐๐,๐๐๐ อบต./ อบจ./ หน่วยงาน อื่น	๑,๕๐๐,๐๐๐ อบต./อบจ./ หน่วยงานอื่น	ร้อยละของ พื้นที่ที่น้ำท่วม ลดลง	ทำให้ลดปัญหาน้ำ ท่วม	กองช่าง
๑๖	ก่อสร้างถนน คสล. เส้น หนองหัวงัว หมู่ที่ ๑๐ (โครงการแก้มลิงกยภาพ)	เพื่อให้ถนนได้ มาตรฐาน	เส้นหนองหัวงัว ระยะทาง ๑กิโลเมตร ตามแบบ อบต. หรือ ตามโครงการ	-	-	๑,๒๐๐,๐๐๐ อบต./อบจ./ หน่วยงานอื่น	-	๑,๒๐๐,๐๐๐ อบต./อบจ./ หน่วยงานอื่น	ร้อยละของ ประชาชน เดินทาง สะดวก	ให้ประชาชน เดินทางสะดวก และทำให้ลดการ เกิดอุบัติเหตุ	กองช่าง

๑.๑.๒ แผนงานอุตสาหกรรมและการโยธา(ต่อ)

ที่	โครงการ	วัตถุประสงค์	เป้าหมาย (ผลผลิตของโครงการ)	งบประมาณและที่ผ่านมา					ตัวชี้วัด (KPI)	ผลที่คาดว่าจะได้รับ	หน่วย งาน รับผิดชอบหลัก
				๒๕๖๑ (บาท)	๒๕๖๒ (บาท)	๒๕๖๓ (บาท)	๒๕๖๔ (บาท)	๒๕๖๕ (บาท)			
๑๗	วางท่อระบายน้ำภายในหมู่บ้าน หมู่ที่ ๒ (โครงการเกินศักยภาพ)	เพื่อให้ระบายน้ำได้สะดวกขึ้นและขยายผิวจราจรให้กว้างขึ้น	มีบ่อพัก ยาว ๒,๐๐๐ เมตร ตามแบบ อบต. หรือตามโครงการ	๒,๐๐๐,๐๐๐ อบต./อบจ./หน่วยงานอื่น	๒,๐๐๐,๐๐๐ อบต./อบจ./หน่วยงานอื่น	-	-	๒,๐๐๐,๐๐๐ อบต./อบจ./หน่วยงานอื่น	ร้อยละของพื้นที่ที่น้ำท่วมลดลง	ทำให้ลดปัญหาน้ำท่วม	กองช่าง
๑๘	ก่อสร้างท่อเหลี่ยมร่องเหล้า หมู่ที่ ๒ (โครงการเกินศักยภาพ)	เพื่อให้ระบายน้ำได้สะดวกขึ้นและขยายผิวจราจรให้กว้างขึ้น	ขนาด ๑.๕x๑.๕x๗.๕ เมตรตามแบบ อบต. หรือตามหน่วยงานที่เกี่ยวข้อง	-	๑,๐๐๐,๐๐๐ อบต./อบจ./หน่วยงานอื่น	๑,๐๐๐,๐๐๐ อบต./อบจ./หน่วยงานอื่น	-	๑,๐๐๐,๐๐๐ อบต./อบจ./หน่วยงานอื่น	ร้อยละของพื้นที่ที่น้ำท่วมลดลง	ทำให้ลดปัญหาน้ำท่วม	กองช่าง
๑๙	ก่อสร้างท่อเหลี่ยมร่องแคน นาแม่จันทร์ หมู่ที่ ๒ (โครงการเกินศักยภาพ)	เพื่อให้ระบายน้ำได้สะดวกขึ้นและขยายผิวจราจรให้กว้างขึ้น	ก่อสร้างท่อเหลี่ยมร่องแคน นาแม่จันทร์ ตามแบบ อบต. หรือตามหน่วยงานที่เกี่ยวข้อง	-	๕๕๐,๐๐๐ อบต./อบจ./หน่วยงานอื่น	๕๕๐,๐๐๐ อบต./อบจ./หน่วยงานอื่น	-	๕๕๐,๐๐๐ อบต./อบจ./หน่วยงานอื่น	ร้อยละของพื้นที่ที่น้ำท่วมลดลง	ทำให้ลดปัญหาน้ำท่วม	กองช่าง
๒๐	ก่อสร้างถนนลาดยางช.เบิกบาน หมู่ที่ ๓ - บ.ค้ำกลาง หมู่ที่ ๕ (โครงการเกินศักยภาพ)	เพื่อให้ถนนได้มาตรฐาน	ระยะทาง ๕,๐๐๐ เมตรตามแบบ อบต. หรือตามหน่วยงานที่เกี่ยวข้อง	๕,๐๐๐,๐๐๐ อบต./อบจ./หน่วยงานอื่น	๕,๐๐๐,๐๐๐ อบต./อบจ./หน่วยงานอื่น	๕,๐๐๐,๐๐๐ อบต./อบจ./หน่วยงานอื่น	๕,๐๐๐,๐๐๐ อบต./อบจ./หน่วยงานอื่น	๕,๐๐๐,๐๐๐ อบต./อบจ./หน่วยงานอื่น	ร้อยละของประชาชนเดินทางสะดวกและทำให้ลดการเกิดอุบัติเหตุ	ให้ประชาชนเดินทางสะดวกและทำให้ลดการเกิดอุบัติเหตุ	กองช่าง
๒๑	วางท่อระบายน้ำ จากบ.อาจารย์จันทร์ - บ.นางมะลิ หมู่ที่ ๑ (โครงการเกินศักยภาพ)	เพื่อให้ระบายน้ำได้สะดวกขึ้นและขยายผิวจราจรให้กว้างขึ้น	จากบ.อาจารย์จันทร์ - บ.นางมะลิ ยาว ๓๐๐ เมตรขนาดท่อ กว้าง ๖๐ ซม. ยาว๑๐๐ ซม.ตามแบบ อบต. หรือตามโครงการ	-	-	๗๕๐,๐๐๐ อบต./อบจ./หน่วยงานอื่น	๗๕๐,๐๐๐ อบต./อบจ./หน่วยงานอื่น	๗๕๐,๐๐๐ อบต./อบจ./หน่วยงานอื่น	ร้อยละของพื้นที่ที่น้ำท่วมลดลง	ทำให้ลดปัญหาน้ำท่วม	กองช่าง
๒๒	ก่อสร้างท่อเหลี่ยมคอนกรีตห้วยแคน หมู่ที่ ๕ (โครงการเกินศักยภาพ)	เพื่อให้ระบายน้ำได้สะดวกขึ้นและขยายผิวจราจรให้กว้างขึ้น	ก่อสร้างท่อเหลี่ยมห้วยแคน ตามแบบ อบต. หรือตามหน่วยงานที่เกี่ยวข้อง	๖๐๐,๐๐๐ อบต./อบจ./หน่วยงานอื่น	-	-	-	๖๐๐,๐๐๐ อบต./อบจ./หน่วยงานอื่น	ร้อยละของพื้นที่ที่น้ำท่วมลดลง	ทำให้ลดปัญหาน้ำท่วม	กองช่าง

๑.๑.๒ แผนงานอุตสาหกรรมและการโยธา(ต่อ)

ที่	โครงการ	วัตถุประสงค์	เป้าหมาย (ผลผลิตของโครงการ)	งบประมาณและที่ผ่านมา					ตัวชี้วัด (KPI)	ผลที่คาดว่าจะได้รับ	หน่วย งาน รับผิดชอบ หลัก
				๒๕๖๑ (บาท)	๒๕๖๒ (บาท)	๒๕๖๓ (บาท)	๒๕๖๔ (บาท)	๒๕๖๕ (บาท)			
๒๓	ก่อสร้างถนน คสล. เส้นหนองใหญ่ หมู่ที่ ๑ (โครงการเกินศักยภาพ)	เพื่อให้ถนนได้ มาตรฐาน	เส้นหนองใหญ่ ยาว ๒,๐๐๐ เมตร ตามแบบ อบต. หรือตามโครงการ	๔,๒๐๐,๐๐๐ อบต./อบจ./ หน่วยงานอื่น	๔,๒๐๐,๐๐๐ อบต./อบจ./ หน่วยงานอื่น	-	-	๔,๒๐๐,๐๐๐ อบต./อบจ./ หน่วยงานอื่น	ร้อยละของ ประชาชน เดินทาง สะดวก	ทำให้ประชาชน เดินทางสะดวก และทำให้ลดการ เกิดอุบัติเหตุ	กองช่าง
๒๔	ก่อสร้างท่อเหลี่ยมหัว นางตุ้ม นานายก้าม หมู่ที่ ๑ บ้านป่าโมง (โครงการเกิน ศักยภาพ)	เพื่อให้ระบายน้ำ ได้สะดวกขึ้นและ ขยายผิวจราจรให้ กว้างขึ้น	ก่อสร้างท่อเหลี่ยมหัว นางตุ้ม นานายก้าม ตามแบบ อบต. หรือ ตามหน่วยงานที่ เกี่ยวข้อง	-	-	-	๑,๐๐๐,๐๐๐ อบต./อบจ./ หน่วยงานอื่น	-	ร้อยละของ พื้นที่ที่น้ำ ท่วมลดลง	ทำให้ลดปัญหา น้ำท่วม	กองช่าง
๒๕	ก่อสร้างถนน คสล. เส้นวัดป่า(ต่อของเดิม) หมู่ที่ ๓ (โครงการเกิน ศักยภาพ)	เพื่อให้ถนนได้ มาตรฐาน	ก่อสร้างถนน คสล. เส้น วัดป่า (ต่อของเดิม) ยาว ๔๐๐ เมตร ตามแบบ อบต.หรือตามโครงการ	๘๐๐,๐๐๐ อบต./อบจ./ หน่วยงานอื่น	๘๐๐,๐๐๐ อบต./อบจ./ หน่วยงานอื่น	-	-	๘๐๐,๐๐๐ อบต./อบจ./ หน่วยงานอื่น	ร้อยละของ ประชาชน เดินทาง สะดวก	ทำให้ประชาชน เดินทางสะดวก และทำให้ลดการ เกิดอุบัติเหตุ	กองช่าง
๒๖	ก่อสร้างถนน คสล. ซอยเบิกบานหมู่ที่ ๓ (โครงการเกิน ศักยภาพ)	เพื่อให้ถนนได้ มาตรฐาน	ก่อสร้างถนน คสล. ซอยเบิกบานยาว ๓๐๐ เมตรตามแบบ อบต. หรือตามโครงการ	-	-	๖๐๐,๐๐๐ อบต./อบจ./ หน่วยงานอื่น	๖๐๐,๐๐๐ อบต./อบจ./ หน่วยงานอื่น	-	ร้อยละของ ประชาชน เดินทาง สะดวก	ทำให้ประชาชน เดินทางสะดวก และทำให้ลดการ เกิดอุบัติเหตุ	กองช่าง
๒๗	ก่อสร้างถนน คสล. จากบ้านหนองย่าเต่า ถึง สำนักสงฆ์ หมู่ที่ ๗ (โครงการเกิน ศักยภาพ)	เพื่อให้ถนนได้ มาตรฐาน	จากบ้านหนองย่าเต่า ถึง สำนักสงฆ์ ยาว ๖๐๐ เมตร ตามแบบ อบต. หรือตามโครงการ	๑,๒๐๐,๐๐๐ อบต./อบจ./ หน่วยงานอื่น	๑,๒๐๐,๐๐๐ อบต./อบจ./ หน่วยงานอื่น	๑,๒๐๐,๐๐๐ อบต./อบจ./ หน่วยงานอื่น	๑,๒๐๐,๐๐๐ อบต./อบจ./ หน่วยงานอื่น	๑,๒๐๐,๐๐๐ อบต./อบจ./ หน่วยงานอื่น	ร้อยละของ ประชาชน เดินทาง สะดวก	ทำให้ประชาชน เดินทางสะดวก และทำให้ลดการ เกิดอุบัติเหตุ	กองช่าง

๑.๑.๒ แผนงานอุตสาหกรรมและการโยธา(ต่อ)

ที่	โครงการ	วัตถุประสงค์	เป้าหมาย (ผลผลิตของโครงการ)	งบประมาณและที่ผ่านมา					ตัวชี้วัด (KPI)	ผลที่คาดว่าจะได้รับ	หน่วยงาน รับผิดชอบหลัก
				๒๕๖๖ (บาท)	๒๕๖๗ (บาท)	๒๕๖๘ (บาท)	๒๕๖๙ (บาท)	๒๕๗๐ (บาท)			
๒๘	ซ่อมแซมถนน คสล. รอบหมู่บ้าน หมู่ที่ ๑๐ (โครงการเกิน ศักยภาพ)	เพื่อให้ถนนได้ มาตรฐาน	ซ่อมแซมถนน คสล. รอบหมู่บ้าน ยาว ๑ กิโลเมตร ตามแบบ อบต. หรือตาม โครงการ	๑,๒๐๐,๐๐๐ อบต./อบจ./ หน่วยงานอื่น	๑,๒๐๐,๐๐๐ อบต./อบจ./ หน่วยงานอื่น	-	-	๑,๒๐๐,๐๐๐ อบต./อบจ./ หน่วยงานอื่น	ร้อยละของ ประชาชน เดินทาง สะดวก	ทำให้ ประชาชน เดินทางสะดวก และทำให้ลด การเกิด อุบัติเหตุ	กองช่าง
๒๙	วางท่อระบายน้ำ คสล. จากบ.แม่เขี้ยว ถึง บ. นายสมควร หมู่ที่ ๔ (โครงการเกิน ศักยภาพ)	เพื่อให้ระบายน้ำได้ สะดวกขึ้นและ ขยายผิวจราจรให้ กว้างขึ้น	จากบ.แม่เขี้ยว - บ. นายสมควร ยาว ๓๐๐ เมตร ขนาด Ø ๐.๔๐x๑.๐๐ เมตร ตามแบบ อบต. หรือ ตามโครงการ	-	๖๐๐,๐๐๐ อบต./อบจ./ หน่วยงานอื่น	๖๐๐,๐๐๐ อบต./อบจ./ หน่วยงานอื่น	-	๖๐๐,๐๐๐ อบต./อบจ./ หน่วยงานอื่น	ร้อยละของ พื้นที่ที่น้ำ ท่วมลดลง	ทำให้ลดปัญหา น้ำท่วม	กองช่าง
๓๐	ก่อสร้างถนน คสล. ซอยเบิกบาน หมู่ที่ ๕ (โครงการเกิน ศักยภาพ)	เพื่อให้ถนนได้ มาตรฐาน	ซอยเบิกบาน ยาว ๓,๐๐๐ เมตร ตาม แบบ อบต. หรือตาม โครงการ	๖,๐๐๐,๐๐๐ อบต./อบจ./ หน่วยงานอื่น	๖,๐๐๐,๐๐๐ อบต./อบจ./ หน่วยงานอื่น	-	-	๖,๐๐๐,๐๐๐ อบต./อบจ./ หน่วยงานอื่น	ร้อยละของ ประชาชน เดินทาง สะดวก	ทำให้ ประชาชน เดินทางสะดวก และทำให้ลด การเกิด อุบัติเหตุ	กองช่าง
๓๑	ก่อสร้างสะพานลอย หน้าโรงเรียนบ้านป่า โมง (โครงการเกิน ศักยภาพ)	เพื่อให้เด็ก เยาวชน และ ประชาชนทั่วไปได้ ใช้สัญจรอย่าง ปลอดภัย	ก่อสร้างสะพานลอย จำนวน ๑ แห่ง ใน พื้นที่ตำบลป่าโมง หรือ ตามโครงการ	-	-	-	๕,๐๐๐,๐๐๐ อบต./อบจ./ หน่วยงานอื่น	๕,๐๐๐,๐๐๐ อบต./อบจ./ หน่วยงานอื่น	ร้อยละของ ประชาชน เดินทาง สะดวก	ทำให้ ประชาชน เดินทางสะดวก และทำให้ลด การเกิด อุบัติเหตุ	กองช่าง

๑.๑.๒ แผนงานอุตสาหกรรมและการโยธา(ต่อ)

ที่	โครงการ	วัตถุประสงค์	เป้าหมาย (ผลผลิตของ โครงการ)	งบประมาณและที่ผ่านมา					ตัวชี้วัด (KPI)	ผลที่คาดว่าจะได้รับ	หน่วยงาน รับผิดชอบหลัก
				๒๕๖๖ (บาท)	๒๕๖๗ (บาท)	๒๕๖๘ (บาท)	๒๕๖๙ (บาท)	๒๕๗๐ (บาท)			
๓๒	ก่อสร้างรางระบายน้ำรอบหมู่บ้าน หมู่ที่ ๙ (โครงการเกินศักยภาพ)	เพื่อให้ระบายน้ำได้สะดวกขึ้นและขยายผิวจราจรให้กว้างขึ้น	ขนาดกว้าง ๓๐ เซนติเมตร ยาว ๘๐๐ เมตร ตามแบบ อบต. หรือตามโครงการ	๘๐๐,๐๐๐ อบต./ อบจ./ หน่วยงาน อื่น	๘๐๐,๐๐๐ อบต./อบจ./ หน่วยงานอื่น	-	-	๘๐๐,๐๐๐ อบต./อบจ./ หน่วยงานอื่น	ร้อยละของพื้นที่ที่น้ำท่วมลดลง	ทำให้ลดปัญหาน้ำท่วม	กองช่าง
๓๓	ก่อสร้างถนน คสล.ถนนร่วมใจเฉลิมพระเกียรติ ๘๘ พรรษา ช่วงถนนายอ่อนศรี สิทธิโชค - ทางแยกนางนงบุญเลี้ยงปราณีกิจ หมู่ที่ ๒ (โครงการเกินศักยภาพ)	เพื่อให้ถนนได้มาตรฐาน	ขนาดกว้าง ๕.๐๐ เมตร ยาว ๓๒๐.๐๐ เมตร หนาเฉลี่ย ๐.๑๕ เมตร หรือมีพื้นที่ผิวจราจรรวมไม่น้อยกว่า ๑,๖๐๐ ตารางเมตร และมีปริมาตรไม่น้อยกว่า ๒๔๐ ลบ.ม. พร้อมเกรดบดอัดตลอดสาย หรือตามโครงการ	๘๐๐,๐๐๐ อบต./ อบจ./ หน่วยงาน อื่น	๘๐๐,๐๐๐ อบต./อบจ./ หน่วยงานอื่น	-	-	๘๐๐,๐๐๐ อบต./อบจ./ หน่วยงานอื่น	ร้อยละของประชาชนเดินทางสะดวก	ทำให้ประชาชนเดินทางสะดวกและทำให้ลดการเกิดอุบัติเหตุ	กองช่าง
๓๔	ก่อสร้างถนน คสล. จากบ.แม่ตุ๋ย - ร่องเหล่า หมู่ที่ ๑ (โครงการเกินศักยภาพ)	เพื่อให้ถนนได้มาตรฐาน	จาก บ.แม่ตุ๋ย - ร่องเหล่า ยาว ๖๐๐ เมตรตามแบบ อบต. หรือตามโครงการ	-	๑,๓๖๘,๐๐๐ อบต./อบจ./ หน่วยงานอื่น	-	๑,๓๖๘,๐๐๐ อบต./อบจ./ หน่วยงานอื่น	๑,๓๖๘,๐๐๐ อบต./อบจ./ หน่วยงานอื่น	ร้อยละของประชาชนเดินทางสะดวก	ทำให้ประชาชนเดินทางสะดวกและทำให้ลดการเกิดอุบัติเหตุ	กองช่าง
๓๕	ก่อสร้างถนน คสล. ซอยห้วยแดงหมู่ที่ ๓ (โครงการเกินศักยภาพ)	เพื่อให้ถนนได้มาตรฐาน	ซอยห้วยแดง ยาว ๓๐๐ เมตร ตามแบบ อบต. หรือตามโครงการ	-	-	๖๐๐,๐๐๐ อบต./อบจ./ หน่วยงานอื่น	๖๐๐,๐๐๐ อบต./อบจ./ หน่วยงานอื่น	-	ร้อยละของประชาชนเดินทางสะดวก	ทำให้ประชาชนเดินทางสะดวกและทำให้ลดการเกิดอุบัติเหตุ	กองช่าง

๑.๑.๒ แผนงานอุตสาหกรรมและการโยธา(ต่อ)

ที่	โครงการ	วัตถุประสงค์	เป้าหมาย (ผลผลิตของโครงการ)	งบประมาณและที่ผ่านมา					ตัวชี้วัด (KPI)	ผลที่คาดว่าจะได้รับ	หน่วยงาน รับผิดชอบหลัก
				๒๕๖๖ (บาท)	๒๕๖๗ (บาท)	๒๕๖๘ (บาท)	๒๕๖๙ (บาท)	๒๕๗๐ (บาท)			
๓๖	วางท่อระบายน้ำด้วย พร้อมฝาปิดรอบ หมู่บ้าน หมู่ที่ ๖ (โครงการเกิน ศักยภาพ)	เพื่อให้ระบายน้ำได้ สะดวกขึ้นและ ขยายผิวจราจรให้ กว้างขึ้น	วางท่อระบายน้ำด้วย พร้อมฝาปิดรอบ หมู่บ้าน ยาว ๔๐๐ เมตร ตามแบบ อบต. หรือตามโครงการ	๘๐๐,๐๐๐ อบต./อบจ./ หน่วยงานอื่น	๘๐๐,๐๐๐ อบต./อบจ./ หน่วยงานอื่น	-	-	๘๐๐,๐๐๐ อบต./อบจ./ หน่วยงานอื่น	ร้อยละของ พื้นที่ที่น้ำ ท่วมลดลง	ทำให้ลดปัญหา น้ำท่วม	กองช่าง
๓๗	ก่อสร้างถนน คสล. เส้น นาพ่อง – บ.ป่าหวาย หมู่ที่ ๓ (โครงการเกิน ศักยภาพ)	เพื่อให้ถนนได้ มาตรฐาน	เส้น นาพ่อง – บ. ป่าหวาย ยาว ๓๐๐ เมตรตามแบบ อบต. หรือตามโครงการ	-	-	๖๐๐,๐๐๐ อบต./อบจ./ หน่วยงานอื่น	๖๐๐,๐๐๐ อบต./อบจ./ หน่วยงานอื่น	-	ร้อยละของ ประชาชน เดินทาง สะดวก	ทำให้ ประชาชน เดินทางสะดวก และทำให้ลด การเกิด อุบัติเหตุ	กองช่าง
๓๘	โครงการก่อสร้างวาง ระบายน้ำรูปตัวยู พร้อมฝาปิดและขยาย ไหล่ถนน คสล. จาก บ้านนางมะลิ พัตรา – หน้าวัดป่าโมง หมู่ที่ ๑ (โครงการเกิน ศักยภาพ)	เพื่อให้ระบายน้ำได้ สะดวกขึ้นและ ขยายผิวจราจรให้ กว้างขึ้น	ก่อสร้างวางระบายน้ำ รูปตัวยูพร้อมฝาปิด และขยายไหล่ถนน คสล. จากบ้านนาง มะลิ พัตรา – หน้าวัด ป่าโมง ยาว ๙๐๐ เมตร ตามแบบ อบต. หรือตามหน่วยงานที่ เกี่ยวข้อง	๒,๔๒๑,๐๐๐ อบต./อบจ./ หน่วยงานอื่น	๒,๔๒๑,๐๐๐ อบต./อบจ./ หน่วยงานอื่น	-	๒,๔๒๑,๐๐๐ อบต./อบจ./ หน่วยงานอื่น	๒,๔๒๑,๐๐๐ อบต./อบจ./ หน่วยงานอื่น	ร้อยละของ พื้นที่ที่น้ำ ท่วมลดลง	ทำให้ลดปัญหา น้ำท่วม	กองช่าง
๓๙	โครงการก่อสร้างวาง ระบายน้ำรูปตัวยูพร้อมฝา ปิดและขยายไหล่ถนน คสล. จากศาลากลางบ้าน หลังเก่า – นายบุญส่ง พัตรา หมู่ที่ ๑ (โครงการเกินศักยภาพ)	เพื่อให้ระบายน้ำได้ สะดวกขึ้นและขยาย ผิวจราจรให้กว้างขึ้น	ก่อสร้างวางระบายน้ำรูป ตัวยูพร้อมฝาปิดและขยาย ไหล่ถนน คสล. จากศาลา กลางบ้านหลังเก่า – นาย บุญส่ง พัตรา ยาว ๒๖๐ เมตร ตามแบบอบต. หรือ ตามหน่วยงานที่เกี่ยวข้อง	๖๙๙,๔๐๐ อบต./อบจ./ หน่วยงานอื่น	-	๖๙๙,๔๐๐ อบต./อบจ./ หน่วยงานอื่น	-	๖๙๙,๔๐๐ อบต./อบจ./ หน่วยงานอื่น	ร้อยละของ พื้นที่ที่น้ำท่วม ลดลง	ทำให้ลดปัญหาน้ำ ท่วม	กองช่าง

๑.๑.๒ แผนงานอุตสาหกรรมและการโยธา(ต่อ)

ที่	โครงการ	วัตถุประสงค์	เป้าหมาย (ผลผลิตของโครงการ)	งบประมาณและที่ผ่านมา					ตัวชี้วัด (KPI)	ผลที่คาดว่าจะได้รับ	หน่วยงาน รับผิดชอบหลัก
				๒๕๖๖ (บาท)	๒๕๖๗ (บาท)	๒๕๖๘ (บาท)	๒๕๖๙ (บาท)	๒๕๗๐ (บาท)			
๔๐	ก่อสร้างถนน คสล. ซอยหนองคูเวียง หมู่ ที่ ๓ (โครงการเกิน ศักยภาพ)	เพื่อให้ถนนได้ มาตรฐาน	ซอยหนองคูเวียง ยาว ๓๐๐ เมตร ตามแบบ อบต. หรือตาม โครงการ	-	-	๖๐๐,๐๐๐ อบต./อบจ./ หน่วยงานอื่น	๖๐๐,๐๐๐ อบต./อบจ./ หน่วยงานอื่น	-	ร้อยละของ ประชาชน เดินทางสะดวก	ทำให้ประชาชน เดินทางสะดวก และทำให้ลดการ เกิดอุบัติเหตุ	กองช่าง
๔๑	ก่อสร้างถนน คสล. จาก ถนน ๒๔ - นา นายสุขหมู่ที่ ๔ (โครงการเกิน ศักยภาพ)	เพื่อให้ถนนได้ มาตรฐาน	จาก ถนน ๒๔ - นา นายสุข ยาว ๖๐๐ เมตร ตามแบบ อบต. หรือตามโครงการ	๑,๒๐๐,๐๐๐ อบต./อบจ./ หน่วยงานอื่น	๑,๒๐๐,๐๐๐ อบต./อบจ./ หน่วยงานอื่น	๑,๒๐๐,๐๐๐ อบต./อบจ./ หน่วยงานอื่น	๑,๒๐๐,๐๐๐ อบต./อบจ./ หน่วยงานอื่น	-	ร้อยละของ ประชาชน เดินทางสะดวก	ทำให้ประชาชน เดินทางสะดวก และทำให้ลดการ เกิดอุบัติเหตุ	กองช่าง
๔๒	ซ่อมแซมถนน คสล. หมู่ที่ ๔ (โครงการเกิน ศักยภาพ)	เพื่อให้ถนนได้ มาตรฐาน	เส้นภายในหมู่ที่ ๔ ตามแบบ อบต. หรือ ตามโครงการ	๑,๐๐๐,๐๐๐ อบต./อบจ./ หน่วยงานอื่น	๑,๐๐๐,๐๐๐ อบต./อบจ./ หน่วยงานอื่น	๑,๐๐๐,๐๐๐ อบต./อบจ./ หน่วยงานอื่น	๑,๐๐๐,๐๐๐ อบต./อบจ./ หน่วยงานอื่น	-	ร้อยละของ ประชาชน เดินทางสะดวก	ทำให้ประชาชน เดินทางสะดวก และทำให้ลดการ เกิดอุบัติเหตุ	กองช่าง
๔๓	ก่อสร้างถนน คสล. จาก บ.โนนค้อ - ศพด. หนองผอง หมู่ที่ ๖ (โครงการเกิน ศักยภาพ)	เพื่อให้ถนนได้ มาตรฐาน	จาก บ.โนนค้อ - ศพด. หนองผอง ยาว ๑ กิโลเมตร ตามแบบ อบต. หรือตาม โครงการ	๒,๐๐๐,๐๐๐ อบต./อบจ./ หน่วยงานอื่น	๒,๐๐๐,๐๐๐ อบต./อบจ./ หน่วยงานอื่น	-	-	๒,๐๐๐,๐๐๐ อบต./อบจ./ หน่วยงานอื่น	ร้อยละของ ประชาชน เดินทางสะดวก	ทำให้ประชาชน เดินทางสะดวก และทำให้ลดการ เกิดอุบัติเหตุ	กองช่าง
๔๔	ก่อสร้างถนน คสล. เส้นบ.นายประยงค์ - ถนนมियाซาว่า หมู่ ที่ ๗ (โครงการเกิน ศักยภาพ)	เพื่อให้ถนนได้ มาตรฐาน	เส้น บ.นายประยงค์ - มियाซาว่า ยาว ๑,๐๐๐ เมตร ตามแบบ อบต. หรือตามโครงการ	-	-	๒,๒๘๐,๐๐๐ อบต./อบจ./ หน่วยงานอื่น	๒,๒๘๐,๐๐๐ อบต./อบจ./ หน่วยงานอื่น	๒,๒๘๐,๐๐๐ อบต./อบจ./ หน่วยงานอื่น	ร้อยละของ ประชาชน เดินทางสะดวก	ทำให้ประชาชน เดินทางสะดวก และทำให้ลดการ เกิดอุบัติเหตุ	กองช่าง

๑.๑.๒ แผนงานอุตสาหกรรมและการโยธา(ต่อ)

ที่	โครงการ	วัตถุประสงค์	เป้าหมาย (ผลผลิตของ โครงการ)	งบประมาณและที่ผ่านมา					ตัวชี้วัด (KPI)	ผลที่คาดว่าจะได้รับ	หน่วยงาน รับผิดชอบ หลัก
				๒๕๖๖ (บาท)	๒๕๖๗ (บาท)	๒๕๖๘ (บาท)	๒๕๖๙ (บาท)	๒๕๗๐ (บาท)			
๔๕	ก่อสร้างถนน คสล. จาก บ.นายรุ่งศักดิ์ - นานาย ประศาสตร์ หมู่ที่ ๗ (โครงการเกื้อกัญญาภาพ)	เพื่อให้ถนนได้มาตรฐาน	จาก บ.นายรุ่งศักดิ์ - นานายประศาสตร์ ยาว ๑,๐๐๐ เมตร ตามแบบ อบต. หรือตามโครงการ	-	-	๒,๐๐๐,๐๐๐ อบต./อบจ./ หน่วยงานอื่น	๒,๐๐๐,๐๐๐ อบต./อบจ./ หน่วยงานอื่น	-	ร้อยละของ ประชาชน เดินทางสะดวก	ทำให้ประชาชน เดินทางสะดวก และทำให้ลดการ เกิดอุบัติเหตุ	กองช่าง
๔๖	ก่อสร้างถนน คสล. จาก บ. พ่อประเสริฐ - สำนักสงฆ์ หมู่ที่ ๗ (โครงการเกื้อกัญญาภาพ)	เพื่อให้ถนนได้มาตรฐาน	จาก บ. พ่อประเสริฐ ถึง สำนักสงฆ์ ยาว ๓๐๐ เมตร ตามแบบ อบต. หรือตามโครงการ	๖๐๐,๐๐๐ อบต./อบจ./ หน่วยงานอื่น	๖๐๐,๐๐๐ อบต./อบจ./ หน่วยงานอื่น	-	-	๖๐๐,๐๐๐ อบต./อบจ./ หน่วยงานอื่น	ร้อยละของ ประชาชน เดินทางสะดวก	ทำให้ประชาชน เดินทางสะดวก และทำให้ลดการ เกิดอุบัติเหตุ	กองช่าง
๔๗	ก่อสร้างถนน คสล.จาก ศพด. บ.หนองผอง - รพ.สต.ค้ำกลาง หมู่ที่ ๙ (โครงการเกื้อกัญญาภาพ)	เพื่อให้ถนนได้มาตรฐาน	จากศพด. บ.หนองผอง - รพ.สต.ค้ำกลาง ยาว ๖๐๐ เมตร ตามแบบ อบต. หรือตามโครงการ	๓,๐๐๐,๐๐๐ อบต./อบจ./ หน่วยงานอื่น	๓,๐๐๐,๐๐๐ อบต./อบจ./ หน่วยงานอื่น	๓,๐๐๐,๐๐๐ อบต./อบจ./ หน่วยงานอื่น	๓,๐๐๐,๐๐๐ อบต./อบจ./ หน่วยงานอื่น	-	ร้อยละของ ประชาชน เดินทางสะดวก	ทำให้ประชาชน เดินทางสะดวก และทำให้ลดการ เกิดอุบัติเหตุ	กองช่าง
๔๘	ซ่อมแซมถนน คสล. จาก บ.นายมนตรี - บ. นางยุพิน หมู่ที่ ๙ (โครงการเกื้อกัญญาภาพ)	เพื่อให้ถนนได้มาตรฐาน	จาก บ.นายมนตรี - บ.นางยุพิน ยาว ๔๐๐ เมตร ตามแบบ อบต. หรือตามโครงการ	๑,๒๐๐,๐๐๐ อบต./อบจ./ หน่วยงานอื่น	-	-	-	๑,๒๐๐,๐๐๐ อบต./อบจ./ หน่วยงานอื่น	ร้อยละของ ประชาชน เดินทางสะดวก	ทำให้ประชาชน เดินทางสะดวก และทำให้ลดการ เกิดอุบัติเหตุ	กองช่าง
๔๙	วางท่อระบายน้ำ จาก บ.แม่จันทร์ - ถนน ๒๔ หมู่ที่ ๑ (โครงการเกื้อกัญญาภาพ)	เพื่อให้การระบายน้ำสะดวกขึ้นและขยายผิวจราจร	จากบ.แม่จันทร์ - ถนน ๒๔ ยาว ๖๐๐ เมตร ขนาด ๐.๖๐X๑.๐๐ ม. ตามแบบ อบต. หรือตามโครงการ	๑,๕๐๐,๐๐๐ อบต./อบจ./ หน่วยงานอื่น	๑,๕๐๐,๐๐๐ อบต./อบจ./ หน่วยงานอื่น	-	-	๑,๕๐๐,๐๐๐ อบต./อบจ./ หน่วยงานอื่น	ร้อยละของ พื้นที่ที่น้ำท่วม ลดลง	ทำให้ลดปัญหา น้ำท่วม	กองช่าง

๑.๑.๒ แผนงานอุตสาหกรรมและการโยธา(ต่อ)

ที่	โครงการ	วัตถุประสงค์	เป้าหมาย (ผลผลิตของโครงการ)	งบประมาณและที่ผ่านมา					ตัวชี้วัด (KPI)	ผลที่คาดว่าจะได้รับ	หน่วยงาน รับผิดชอบหลัก
				๒๕๖๖ (บาท)	๒๕๖๗ (บาท)	๒๕๖๘ (บาท)	๒๕๖๙ (บาท)	๒๕๗๐ (บาท)			
๕๐	ก่อสร้างถนนคสล. จากบ้านแม่ต๋อย- ร่องเหล่า (ต่อของเดิม) หมู่ที่ ๑ (โครงการเกินศักยภาพ)	เพื่อให้ถนนได้มาตรฐาน	ก่อสร้างถนนคสล. จากบ้านแม่ต๋อย- ร่องเหล่า (ต่อของเดิม)ยาว ๓๐๐ เมตร ตามแบบ อบต. หรือตามหน่วยงานที่เกี่ยวข้อง	-	๖๓๖,๐๐๐ อบต./อบจ./หน่วยงานอื่น	-	-	๖๓๖,๐๐๐ อบต./อบจ./หน่วยงานอื่น	ร้อยละของประชาชนเดินทางสะดวก	ให้ประชาชนเดินทางสะดวกและทำให้ลดการเกิดอุบัติเหตุ	กองช่าง
๕๑	ก่อสร้างถนน คสล. เส้นมियाซาว่า หมู่ที่ ๗ (โครงการเกินศักยภาพ)	เพื่อให้ถนนได้มาตรฐาน	ก่อสร้างถนน คสล. เส้นมियाซาว่า ยาว ๑,๐๐๐ เมตร ตามแบบ อบต. หรือตามหน่วยงานที่เกี่ยวข้อง	-	๑,๔๘๔,๐๐๐ อบต./อบจ./หน่วยงานอื่น	-	-	๑,๔๘๔,๐๐๐ อบต./อบจ./หน่วยงานอื่น	ร้อยละของประชาชนเดินทางสะดวก	ให้ประชาชนเดินทางสะดวกและทำให้ลดการเกิดอุบัติเหตุ	กองช่าง
๕๒	ก่อสร้างถนนคสล. เส้นหมู่ที่ ๗ – บ้านโนนยาง ตำบลสระสมิง หมู่ที่ ๗ (โครงการเกินศักยภาพ)	เพื่อให้ถนนได้มาตรฐาน	ก่อสร้างถนนคสล. เส้นหมู่ที่ ๗ – บ้านโนนยาง ตำบลสระสมิง ยาว ๓,๐๐๐ เมตร ตามแบบ อบต. หรือตามหน่วยงานที่เกี่ยวข้อง	-	๖,๓๖๐,๐๐๐ อบต./อบจ./หน่วยงานอื่น	๖,๓๖๐,๐๐๐ อบต./อบจ./หน่วยงานอื่น	-	๖,๓๖๐,๐๐๐ อบต./อบจ./หน่วยงานอื่น	ร้อยละของประชาชนเดินทางสะดวก	ให้ประชาชนเดินทางสะดวกและทำให้ลดการเกิดอุบัติเหตุ	กองช่าง
๕๓	ก่อสร้างรางระบายน้ำรูปตัวยูพร้อมฝาปิด พร้อมขยายไหล่ถนน คสล. ในหมู่บ้าน เส้นซอยถนนลาประวัตติ หมู่ที่ ๑๐ (โครงการเกินศักยภาพ)	เพื่อให้การระบายน้ำสะดวกขึ้นและขยายผิวจราจร	ก่อสร้างรางระบายน้ำรูปตัวยูพร้อมฝาปิดพร้อมขยายไหล่ถนนคสล. ในหมู่บ้าน เส้นซอยถนนลาประวัตติ ยาว ๕๐๐ เมตร ตามแบบ อบต. หรือตามโครงการ	๑,๐๐๐,๐๐๐ อบต./อบจ./หน่วยงานอื่น	๑,๐๐๐,๐๐๐ อบต./อบจ./หน่วยงานอื่น	๑,๐๐๐,๐๐๐ อบต./อบจ./หน่วยงานอื่น	-	-	ร้อยละของพื้นที่ที่น้ำท่วมลดลง	ทำให้ลดปัญหาน้ำท่วม	กองช่าง

๑.๑.๒ แผนงานอุตสาหกรรมและการโยธา(ต่อ)

ที่	โครงการ	วัตถุประสงค์	เป้าหมาย (ผลผลิตของ โครงการ)	งบประมาณและที่ผ่านมา					ตัวชี้วัด (KPI)	ผลที่คาดว่าจะ ได้รับ	หน่วยงาน รับผิดชอบ หลัก
				๒๕๖๖ (บาท)	๒๕๖๗ (บาท)	๒๕๖๘ (บาท)	๒๕๖๙ (บาท)	๒๕๗๐ (บาท)			
๕๔	ก่อสร้างถนน คสล. ซอยอุดมสุข หมู่ที่ ๑๐ (โครงการเกิน ศักยภาพ)	เพื่อให้ถนนได้ มาตรฐาน	ก่อสร้างถนน คสล. ซอยอุดมสุข ยาว ๗๐๐ เมตร ตามแบบ อบต. หรือตามหน่วยงาน ที่เกี่ยวข้อง	-	๑,๔๘๔,๐๐๐ อบต./อบจ./ หน่วยงานอื่น	-	-	๑,๔๘๔,๐๐๐ อบต./อบจ./ หน่วยงานอื่น	ร้อยละของ ประชาชน เดินทาง สะดวก	ให้ประชาชน เดินทางสะดวก และทำให้ลดการ เกิดอุบัติเหตุ	กองช่าง
๕๕	ก่อสร้างถนน คสล. บ้านป่าโมงใหญ่ หมู่ ที่ ๑ ตำบลป่าโมง - บ้านเสาเล้า ตำบล นาสว่าง (โครงการเกิน ศักยภาพ)	เพื่อให้ถนนได้ มาตรฐาน	ก่อสร้างถนน คสล. เส้นหนองใหญ่ ตำบลป่าโมง เชื่อม ไปบ้านเสาเล้า ตำบลนาสว่าง ตามแบบ อบต. หรือตามหน่วยงาน ที่เกี่ยวข้อง	-	๒,๘๐๐,๐๐๐ อบต./อบจ./ หน่วยงานอื่น	๒,๘๐๐,๐๐๐ อบต./อบจ./ หน่วยงานอื่น	๒,๘๐๐,๐๐๐ อบต./อบจ./ หน่วยงานอื่น	-	ร้อยละของ ประชาชน เดินทาง สะดวก	ให้ประชาชน เดินทางสะดวก และทำให้ลดการ เกิดอุบัติเหตุ	กองช่าง
๕๖	ก่อสร้างถนน คสล. จากบ้านนางจันทร์ - หน้าวัดป่าโมง หมู่ที่ ๑ (โครงการเกิน ศักยภาพ)	เพื่อให้ถนนได้ มาตรฐาน	ก่อสร้างถนน คสล. จากบ้านนางจันทร์ ถึง หน้าวัดป่าโมง ยาว ๕๐๐ เมตร ตามแบบ อบต.ป่า โมง หรือตาม หน่วยงานที่ เกี่ยวข้อง (พร้อมป้าย โครงการ)	-	-	๑,๑๔๐,๐๐๐ อบต./อบจ./ หน่วยงานอื่น	-	๑,๑๔๐,๐๐๐ อบต./อบจ./ หน่วยงานอื่น	ร้อยละของ ประชาชน เดินทาง สะดวก	ให้ประชาชน เดินทางสะดวก และทำให้ลดการ เกิดอุบัติเหตุ	กองช่าง

๑.๑.๒ แผนงานอุตสาหกรรมและการโยธา(ต่อ)

ที่	โครงการ	วัตถุประสงค์	เป้าหมาย (ผลผลิตของโครงการ)	งบประมาณและที่ผ่านมา					ตัวชี้วัด (KPI)	ผลที่คาดว่าจะได้รับ	หน่วยงาน รับผิดชอบหลัก
				๒๕๖๖ (บาท)	๒๕๖๗ (บาท)	๒๕๖๘ (บาท)	๒๕๖๙ (บาท)	๒๕๗๐ (บาท)			
๕๗	โครงการปรับปรุง/ซ่อมแซมถนน คสล. เส้นหน้าอนามัย – ถนนหมายเลข ๒๔ หมู่ที่ ๒ (โครงการเกินศักยภาพ)	เพื่อให้ถนนได้มาตรฐาน	ปรับปรุง/ซ่อมแซมถนน คสล. เส้นหน้าอนามัย ถึง ถนนหมายเลข ๒๔ ยาว ๕๐๐ เมตร ตามแบบ อบต.ป่าโมง หรือตามหน่วยงานที่เกี่ยวข้อง (พร้อมป้ายโครงการ)	-	-	๖๐๐,๐๐๐ อบต./อบจ./หน่วยงานอื่น	-	๖๐๐,๐๐๐ อบต./อบจ./หน่วยงานอื่น	ร้อยละของประชาชนเดินทางสะดวก	ให้ประชาชนเดินทางสะดวกและทำให้ลดการเกิดอุบัติเหตุ	กองช่าง
๕๘	โครงการก่อสร้างถนน คสล. จากสี่แยกบ้านนายวิเชียร ทองโบราณ - บ้านนางคุณอำพันธ์ หมู่ที่ ๒ (โครงการเกินศักยภาพ)	เพื่อให้ถนนได้มาตรฐาน	ก่อสร้างถนน คสล. จากสี่แยกบ้านนายวิเชียร ทองโบราณ – บ้านนางคุณ อำพันธ์ ยาว ๕๐๐ เมตร ตามแบบ อบต. หรือตามหน่วยงานที่เกี่ยวข้อง (พร้อมป้ายโครงการ)	-	-	๑,๑๔๐,๐๐๐ อบต./อบจ./หน่วยงานอื่น	-	๑,๑๔๐,๐๐๐ อบต./อบจ./หน่วยงานอื่น	ร้อยละของประชาชนเดินทางสะดวก	ให้ประชาชนเดินทางสะดวกและทำให้ลดการเกิดอุบัติเหตุ	กองช่าง
๕๙	โครงการก่อสร้างถนน คสล. จากนายหนูพร นิมนีก – ถนนหมายเลข ๒๔ หมู่ที่ ๔ (โครงการเกินศักยภาพ)	เพื่อให้ถนนได้มาตรฐาน	ก่อสร้างถนน คสล. จากนายหนูพร นิมนีก – ถนนหมายเลข ๒๔ ยาว ๓๐๐ เมตร ตามแบบ อบต. หรือตามหน่วยงานที่เกี่ยวข้อง (พร้อมป้ายโครงการ)	-	-	๖๘๔,๐๐๐ อบต./อบจ./หน่วยงานอื่น	-	-	ร้อยละของประชาชนเดินทางสะดวก	ให้ประชาชนเดินทางสะดวกและทำให้ลดการเกิดอุบัติเหตุ	กองช่าง

๑.๑.๒ แผนงานอุตสาหกรรมและการโยธา(ต่อ)

ที่	โครงการ	วัตถุประสงค์	เป้าหมาย (ผลผลิตของโครงการ)	งบประมาณและที่ผ่านมา					ตัวชี้วัด (KPI)	ผลที่คาดว่าจะได้รับ	หน่วยงาน รับผิดชอบหลัก
				๒๕๖๖ (บาท)	๒๕๖๗ (บาท)	๒๕๖๘ (บาท)	๒๕๖๙ (บาท)	๒๕๗๐ (บาท)			
๖๐	โครงการก่อสร้างถนน คสล. จากน่านายสุข – น่านางอภิสร่า หมู่ที่ ๔ (โครงการเกิน ศักยภาพ)	เพื่อให้ถนน ได้มาตรฐาน	ก่อสร้างถนน คสล. จากน่านาย สุข – น่านางอภิสร่า ยาว ๑ กิโลเมตร เมตร ตามแบบ อบต.ป่าโมง หรือตามหน่วยงาน ที่เกี่ยวข้อง (พร้อมป้ายโครงการ)	-	-	๒,๒๘๐,๐๐๐ อบต./อบจ./ หน่วยงานอื่น	-	๒,๒๘๐,๐๐๐ อบต./อบจ./ หน่วยงานอื่น	ร้อยละของ ประชาชน เดินทาง สะดวก	ให้ประชาชน เดินทางสะดวก และทำให้ลด การเกิด อุบัติเหตุ	กองช่าง
๖๑	โครงการก่อสร้างถนน คสล. เส้นบ้านโนนค้อ ถึง บ้านหนองผอง (หมู่ที่ ๖) (โครงการเกิน ศักยภาพ)	เพื่อให้ถนน ได้มาตรฐาน	ก่อสร้างถนน คสล. เส้นบ้านโนน ค้อ – บ้านหนองผอง ยาว ๑,๐๐๐ เมตร ตามแบบ อบต. หรือตามหน่วยงานที่เกี่ยวข้อง (พร้อมป้ายโครงการ)	-	-	๒,๒๘๐,๐๐๐ อบต./อบจ./ หน่วยงานอื่น	-	๒,๒๘๐,๐๐๐ อบต./อบจ./ หน่วยงานอื่น	ร้อยละของ ประชาชน เดินทาง สะดวก	ให้ประชาชน เดินทางสะดวก และทำให้ลด การเกิด อุบัติเหตุ	กองช่าง
๖๒	โครงการก่อสร้างถนน คสล. จากบ้านดอน พยอม – บ้านคำกลาง หมู่ที่ ๕ (หมู่ที่ ๘) (โครงการเกิน ศักยภาพ)	เพื่อให้ถนน ได้มาตรฐาน	ก่อสร้างถนน คสล. จากบ้าน ดอนพยอม– บ้านคำกลาง หมู่ที่ ๕ ยาว ๖๐๐ เมตร ตามแบบ อบต. หรือตามหน่วยงานที่ เกี่ยวข้อง (พร้อมป้ายโครงการ)	-	-	๑,๓๖๘,๐๐๐ อบต./อบจ./ หน่วยงานอื่น	-	๑,๓๖๘,๐๐๐ อบต./อบจ./ หน่วยงานอื่น	ร้อยละของ ประชาชน เดินทาง สะดวก	ให้ประชาชน เดินทางสะดวก และทำให้ลด การเกิด อุบัติเหตุ	กองช่าง
๖๓	โครงการก่อสร้างถนน คสล. บ้านป่าหวาย หมู่ที่ ๔ ตำบลป่าโมง – บ้านกระเบื้อง หมู่ที่ ๖ ตำบลนาสว่าง (หมู่ที่ ๔) (โครงการเกิน ศักยภาพ)	เพื่อให้ถนน ได้มาตรฐาน	ก่อสร้างถนน คสล. บ้านป่า หวาย หมู่ที่ ๔ ตำบลป่าโมง – บ้านกระเบื้อง หมู่ที่ ๖ ตำบล นาสว่าง กว้าง ๕ เมตร ยาว ๑,๐๐๐ เมตรหนา ๐.๑๕ เมตร หรือมีพื้นที่ไม่น้อยกว่า ๕,๐๐๐ ตารางเมตร ตามแบบ อบต.ป่า โมง หรือตามหน่วยงานที่ เกี่ยวข้อง (พร้อมป้ายโครงการ)	-	๒,๘๐๐,๐๐๐ อบต./อบจ./ หน่วยงานอื่น	๒,๘๐๐,๐๐๐ อบต./อบจ./ หน่วยงานอื่น	๒,๘๐๐,๐๐๐ อบต./อบจ./ หน่วยงานอื่น	-	ร้อยละของ ประชาชน เดินทาง สะดวก	ให้ประชาชน เดินทางสะดวก และทำให้ลด การเกิด อุบัติเหตุ	กองช่าง

๑.๑.๒ แผนงานอุตสาหกรรมและการโยธา(ต่อ)

ที่	โครงการ	วัตถุประสงค์	เป้าหมาย (ผลผลิตของโครงการ)	งบประมาณและที่ผ่านมา					ตัวชี้วัด (KPI)	ผลที่คาดว่าจะได้รับ	หน่วยงาน รับผิดชอบหลัก
				๒๕๖๖ (บาท)	๒๕๖๗ (บาท)	๒๕๖๘ (บาท)	๒๕๖๙ (บาท)	๒๕๗๐ (บาท)			
๖๔	โครงการก่อสร้างถนนคสล. บ้านป่าหวาย หมู่ที่ ๔ ตำบลป่าโมง – บ้านนาห้วยแคน หมู่ที่ ๙ ตำบลนาสว่าง (หมู่ที่ ๔) (โครงการเกินศักยภาพ)	เพื่อให้ถนนได้มาตรฐาน	ก่อสร้างถนนคสล. บ้านป่าหวาย หมู่ที่ ๔ ตำบลป่าโมง – บ้านนาห้วยแคน หมู่ที่ ๙ ตำบลนาสว่าง กว้าง ๕ เมตร ยาว ๑,๐๐๐ เมตรหนา ๐.๑๕ เมตร หรือมีพื้นที่ไม่น้อยกว่า ๕,๐๐๐ ตารางเมตร ตามแบบ อบต. ป่าโมง หรือตามหน่วยงานที่เกี่ยวข้อง (พร้อมป้ายโครงการ)	-	๒,๘๐๐,๐๐๐ อบต./อบจ./ หน่วยงานอื่น	๒,๘๐๐,๐๐๐ อบต./อบจ./ หน่วยงานอื่น	๒,๘๐๐,๐๐๐ อบต./อบจ./ หน่วยงานอื่น	-	ร้อยละของประชาชนเดินทางสะดวก	ให้ประชาชนเดินทางสะดวกและทำให้ลดการเกิดอุบัติเหตุ	กองช่าง
๖๕	โครงการก่อสร้างถนนลูกรัง จากถนนสายสี่ – นานายาศกร หมู่ที่ ๘ (โครงการเกินศักยภาพ)	เพื่อให้ถนนได้มาตรฐาน	ก่อสร้างถนน ลูกรัง จากถนนสายสี่ – นานายาศกร ตามแบบ อบต.ป่าโมง หรือตามหน่วยงานที่เกี่ยวข้อง (พร้อมป้ายโครงการ)	-	-	๖,๔๐๐,๐๐๐ อบต./อบจ./ หน่วยงานอื่น	-	๖,๔๐๐,๐๐๐ อบต./อบจ./ หน่วยงานอื่น	ร้อยละของประชาชนเดินทางสะดวก	ให้ประชาชนเดินทางสะดวกและทำให้ลดการเกิดอุบัติเหตุ	กองช่าง
๖๖	โครงการก่อสร้างถนนคสล. จากเส้นหนองส้ม หมู่ที่ ๑ บ้านป่าโมง ตำบลป่าโมง – บ้านโนนจิก หมู่ที่ ๑๒ ตำบลนาสว่าง (หมู่ที่ ๑) (โครงการเกินศักยภาพ)	เพื่อให้ถนนได้มาตรฐาน	ก่อสร้างถนน คสล. จากเส้นหนองส้ม หมู่ที่ ๑ บ้านป่าโมง ตำบลป่าโมง ถึง บ้านโนนจิก หมู่ที่ ๑๒ ตำบลนาสว่าง ยาว ๓,๐๐๐ เมตร ตามแบบ อบต. หรือตามหน่วยงานที่เกี่ยวข้อง	-	๘,๕๕๐,๐๐๐ อบต./อบจ./ หน่วยงานอื่น	๘,๕๕๐,๐๐๐ อบต./อบจ./ หน่วยงานอื่น	๘,๕๕๐,๐๐๐ อบต./อบจ./ หน่วยงานอื่น	๘,๕๕๐,๐๐๐ อบต./อบจ./ หน่วยงานอื่น	ร้อยละของประชาชนเดินทางสะดวก	ให้ประชาชนเดินทางสะดวกและทำให้ลดการเกิดอุบัติเหตุ	กองช่าง

๑.๑.๒ แผนงานอุตสาหกรรมและการโยธา(ต่อ)

ที่	โครงการ	วัตถุประสงค์	เป้าหมาย (ผลผลิตของโครงการ)	งบประมาณและที่ผ่านมา					ตัวชี้วัด (KPI)	ผลที่คาดว่าจะได้รับ	หน่วยงาน รับผิดชอบหลัก
				๒๕๖๖ (บาท)	๒๕๖๗ (บาท)	๒๕๖๘ (บาท)	๒๕๖๙ (บาท)	๒๕๗๐ (บาท)			
๖๗	โครงการก่อสร้างถนน คสล. บ้านป่าโมงใหญ่ หมู่ ที่ ๑ สายหนองใหญ่ เชื่อม ไปบ้านเสาล้ำ ตำบล นาสว่าง (โครงการเกินศักยภาพ)	เพื่อให้ถนน ได้มาตรฐาน	ก่อสร้างถนน คสล. บ้าน ป่าโมงใหญ่ หมู่ที่ ๑ สาย หนองใหญ่ เชื่อมไปบ้าน เสาล้ำ ตำบลนาสว่าง กว้าง ๕.๐๐ เมตร ยาว ๓,๔๐๐ เมตร หนา ๐.๑๕ เมตร หรือมีพื้นที่ ไม่น้อยกว่า ๑๗,๐๐๐ ตารางเมตร พร้อมไหล่ ทางลูกรังข้างละ ๐.๕๐ เมตรตามแบบ อบต.ป่า โมง หรือตามหน่วยงานที่ เกี่ยวข้อง (พร้อมป้ายโครงการ)	-	๘,๕๐๘,๐๐๐ อบต./อบจ./ หน่วยงานอื่น	๘,๕๐๘,๐๐๐ อบต./อบจ./ หน่วยงานอื่น	-	-	ร้อยละของ ประชาชน เดินทาง สะดวก	ให้ประชาชน เดินทางสะดวก และทำให้ลด การเกิด อุบัติเหตุ	กองช่าง
๖๘	โครงการก่อสร้างถนน คสล. บ้านป่าโมงใหญ่ หมู่ ที่ ๒ (เส้นอนามัยตำบลป่า โมง) เชื่อมไปตำบลนา เจริญ (โครงการเกินศักยภาพ)	เพื่อให้ถนน ได้มาตรฐาน	ก่อสร้างถนน คสล. บ้าน ป่าโมงใหญ่ หมู่ที่ ๒ (เส้น อนามัยตำบล ป่าโมง) เชื่อมไปตำบลนา เจริญ กว้าง ๕.๐๐ เมตร ยาว ๑,๐๐๐ เมตร หนา ๐.๑๕ เมตร หรือมีพื้นที่ ไม่น้อยกว่า ๕,๐๐๐ ตารางเมตร พร้อมไหล่ ทางลูกรังข้างละ ๐.๕๐ เมตร ตามแบบ อบต.ป่า โมง หรือตามหน่วยงานที่ เกี่ยวข้อง (พร้อมป้ายโครงการ)	๒,๘๐๐,๐๐๐ อบต./อบจ./ หน่วยงานอื่น	๒,๘๐๐,๐๐๐ อบต./อบจ./ หน่วยงานอื่น	๒,๘๐๐,๐๐๐ อบต./อบจ./ หน่วยงานอื่น	-	-	ร้อยละของ ประชาชน เดินทาง สะดวก	ให้ประชาชน เดินทางสะดวก และทำให้ลด การเกิด อุบัติเหตุ	กองช่าง

๑.๑.๒ แผนงานอุตสาหกรรมและการโยธา(ต่อ)

ที่	โครงการ	วัตถุประสงค์	เป้าหมาย (ผลผลิตของโครงการ)	งบประมาณและที่ผ่านมา					ตัวชี้วัด (KPI)	ผลที่คาดว่าจะได้รับ	หน่วยงาน รับผิดชอบหลัก
				๒๕๖๖ (บาท)	๒๕๖๗ (บาท)	๒๕๖๘ (บาท)	๒๕๖๙ (บาท)	๒๕๗๐ (บาท)			
๖๙	โครงการวางท่อระบายน้ำพร้อมบ่อพักในหมู่บ้าน หมู่ที่ ๑๐ (โครงการเกินศักยภาพ)	เพื่อให้การระบายน้ำสะดวกขึ้นและขยายผิวจราจร	วางท่อระบายน้ำพร้อมบ่อพักในหมู่บ้าน ยาว ๕๐๐ เมตร ตามแบบ อบต.ป่าโมง หรือตามหน่วยงานที่เกี่ยวข้อง (พร้อมป้ายโครงการ)	-	-	๑,๐๐๐,๐๐๐ อบต./อบจ./ หน่วยงานอื่น	-	๑,๐๐๐,๐๐๐ อบต./อบจ./ หน่วยงานอื่น	ร้อยละของพื้นที่ที่น้ำท่วมลดลง	ทำให้ลดปัญหาน้ำท่วม	กองช่าง
๗๐	โครงการก่อสร้างรางระบายน้ำรูปตัวยูพร้อมฝาบปิดและขยายไหล่ถนน คสล. ทั้งสองข้างจากบ้านนายประสิทธิ์ พรหมศรี - นางน้อม โคพะทา หมู่ที่ ๑ (โครงการเกินศักยภาพ)	เพื่อให้การระบายน้ำสะดวกขึ้นและขยายผิวจราจร	ก่อสร้างรางระบายน้ำรูปตัวยูพร้อมฝาบปิดและขยายไหล่ถนน คสล. ทั้งสองข้างจากบ้านนายประสิทธิ์ พรหมศรี - นางน้อม โคพะทา ยาว ๔๐๐ เมตร ตามแบบ อบต. หรือตามหน่วยงานที่เกี่ยวข้อง (พร้อมป้ายโครงการ)	๑,๐๗๖,๐๐๐ อบต./อบจ./ หน่วยงานอื่น	๑,๐๗๖,๐๐๐ อบต./อบจ./ หน่วยงานอื่น	-	๑,๐๗๖,๐๐๐ อบต./อบจ./ หน่วยงานอื่น	-	ร้อยละของพื้นที่ที่น้ำท่วมลดลง	ทำให้ลดปัญหาน้ำท่วม	กองช่าง
๗๑	โครงการก่อสร้างรางระบายน้ำรูปตัวยูพร้อมฝาบปิดและขยายไหล่ถนน คสล. ทั้งสองข้างจากบ้านนายจันทร์ คำประเสริฐ - บ้านนายบุญตา หวังบุญ หมู่ที่ ๑ (โครงการเกินศักยภาพ)	เพื่อให้การระบายน้ำสะดวกขึ้นและขยายผิวจราจร	ก่อสร้างรางระบายน้ำรูปตัวยูพร้อมฝาบปิดและขยายไหล่ถนน คสล. ทั้งสองข้างจากบ้านนายจันทร์ คำประเสริฐ - บ้านนายบุญตา หวังบุญ ยาว ๗๐๐ เมตร ตามแบบ อบต. หรือตามหน่วยงานที่เกี่ยวข้อง (พร้อมป้ายโครงการ)	-	๑,๘๘๓,๐๐๐ อบต./อบจ./ หน่วยงานอื่น	๑,๘๘๓,๐๐๐ อบต./อบจ./ หน่วยงานอื่น		๑,๘๘๓,๐๐๐ อบต./อบจ./ หน่วยงานอื่น	ร้อยละของพื้นที่ที่น้ำท่วมลดลง	ทำให้ลดปัญหาน้ำท่วม	กองช่าง

๑.๑.๒ แผนงานอุตสาหกรรมและการโยธา(ต่อ)

ที่	โครงการ	วัตถุประสงค์	เป้าหมาย (ผลผลิตของโครงการ)	งบประมาณและที่ผ่านมา					ตัวชี้วัด (KPI)	ผลที่คาดว่าจะได้รับ	หน่วยงาน รับผิดชอบหลัก
				๒๕๖๖ (บาท)	๒๕๖๗ (บาท)	๒๕๖๘ (บาท)	๒๕๖๙ (บาท)	๒๕๗๐ (บาท)			
๗๒	โครงการก่อสร้าง รางระบายน้ำรูป ตัวยูพร้อมฝาบปิด และขยาย ไหล่ถนน คสล. ทั้ง สองข้าง จากบ้าน นายบุญถิ่น ตาสี - ร้านค้าชุมชน หมู่ที่ ๑ (โครงการเกิน ศักยภาพ)	เพื่อให้การ ระบายน้ำ สะดวกขึ้นและ ขยายผิว จราจร	ก่อสร้างรางระบายน้ำรูป ตัวยูพร้อมฝาบปิดและขยาย ไหล่ถนน คสล. ทั้งสองข้าง จากบ้านนายบุญถิ่น ตาสี ถึง ร้านค้าชุมชน ยาว ๒๕๐ เมตร ตามแบบ อบต. หรือตามหน่วยงาน ที่เกี่ยวข้อง (พร้อมป้ายโครงการ)	-	๖๗๒,๕๐๐ อบต./อบจ./ หน่วยงานอื่น	๖๗๒,๕๐๐ อบต./อบจ./ หน่วยงานอื่น	๖๗๒,๕๐๐ อบต./อบจ./ หน่วยงานอื่น	-	ร้อยละของ พื้นที่ที่น้ำ ท่วมลดลง	ทำให้ลด ปัญหาน้ำ ท่วม	กองช่าง
๗๓	โครงการก่อสร้าง ถนน คสล. ซอย หนองภูเวียง หมู่ที่ ๓ (โครงการเกิน ศักยภาพ)	เพื่อให้ถนนได้ มาตรฐาน	ก่อสร้างถนน คสล. ซอย หนองภูเวียง ยาว ๕๐๐ เมตร ตามแบบ อบต. หรือตามหน่วยงานที่ เกี่ยวข้อง (พร้อมป้ายโครงการ)	-	-	๑,๑๔๐,๐๐๐ อบต./อบจ./ หน่วยงานอื่น	๑,๑๔๐,๐๐๐ อบต./อบจ./ หน่วยงานอื่น	๑,๑๔๐,๐๐๐ อบต./อบจ./ หน่วยงานอื่น	ร้อยละของ ประชาชน เดินทาง สะดวก	ให้ประชาชน เดินทาง สะดวกและ ทำให้ลดการ เกิดอุบัติเหตุ	กองช่าง
๗๔	โครงการก่อสร้าง รางระบายน้ำรูป ตัวยู ช่วง บ้าน นายบุญมี ถึง บ้าน นางสมบูรณ์ หมู่ที่ ๓ (โครงการเกิน ศักยภาพ)	เพื่อให้การ ระบายน้ำ สะดวกขึ้นและ ขยายผิว จราจร	ก่อสร้างรางระบายน้ำรูป ตัวยู ช่วง บ้านนายบุญมี ถึง บ้านนางสมบูรณ์ ยาว ๕๐๐ เมตร ตามแบบ อบต. หรือตามหน่วยงาน ที่เกี่ยวข้อง (พร้อมป้ายโครงการ)	-	-	๑,๓๔๕,๐๐๐ อบต./อบจ./ หน่วยงานอื่น	๑,๓๔๕,๐๐๐ อบต./อบจ./ หน่วยงานอื่น	๑,๓๔๕,๐๐๐ อบต./อบจ./ หน่วยงานอื่น	ร้อยละของ พื้นที่ที่น้ำ ท่วมลดลง	ทำให้ลด ปัญหาน้ำ ท่วม	กองช่าง

๑.๑.๒ แผนงานอุตสาหกรรมและการโยธา(ต่อ)

ที่	โครงการ	วัตถุประสงค์	เป้าหมาย (ผลผลิตของโครงการ)	งบประมาณและที่ผ่านมา					ตัวชี้วัด (KPI)	ผลที่คาดว่าจะได้รับ	หน่วยงาน รับผิดชอบ หลัก
				๒๕๖๖ (บาท)	๒๕๖๗ (บาท)	๒๕๖๘ (บาท)	๒๕๖๙ (บาท)	๒๕๗๐ (บาท)			
๗๕	โครงการก่อสร้างถนน คสล. หมู่ที่ ๑ เส้น หนองใหญ่ บ้านป่าโมง เชื่อม บ้านเสาเล้า ตำบลนาสว่าง (หมู่ที่ ๑) (โครงการเกิน ศักยภาพ)	เพื่อให้ถนน ได้มาตรฐาน	ก่อสร้างถนน คสล. หมู่ที่ ๑ เส้นหนองใหญ่ บ้านป่า โมง เชื่อม บ้านเสาเล้า ตำบลนาสว่าง ยาว ๕,๐๐๐ เมตร ตามแบบ อบต. หรือตามหน่วยงาน ที่เกี่ยวข้อง (พร้อมป้ายโครงการ)	-	-	-	๑๔,๐๐๐,๐๐๐ อบต./อบจ./ หน่วยงานอื่น	๑๔,๐๐๐,๐๐๐ อบต./อบจ./ หน่วยงานอื่น	ร้อยละของ ประชาชน เดินทาง สะดวก	ให้ประชาชน เดินทาง สะดวกและ ทำให้ลดการ เกิดอุบัติเหตุ	กองช่าง
๗๖	โครงการก่อสร้างถนน คสล. ซอยหนองหัว วัว - โรงสีชุมชน หมู่ที่ ๒ (โครงการเกิน ศักยภาพ)	เพื่อให้ถนน ได้มาตรฐาน	ก่อสร้างถนน คสล. ซอย หนองหัววัว - โรงสีชุมชน ยาว ๓๐๐ เมตร ตามแบบ อบต. หรือ ตามหน่วยงานที่เกี่ยวข้อง (พร้อมป้ายโครงการ)	-	-	๖๘๔,๐๐๐ อบต.	๖๘๔,๐๐๐ อบต.	๖๘๔,๐๐๐ อบต.	ร้อยละของ ประชาชน เดินทาง สะดวก	ให้ประชาชน เดินทาง สะดวกและ ทำให้ลดการ เกิดอุบัติเหตุ	กองช่าง
๗๗	โครงการก่อสร้างราง ระบายน้ำรูปตัวยู พร้อมฝาบปิด จากบ้าน นายอำนาจ – บ้าน นายนิพนธ์ อุดมญาติ หมู่ที่ ๓ (โครงการเกิน ศักยภาพ)	เพื่อให้การ ระบายน้ำ สะดวกขึ้น และขยายผิว จราจร	ก่อสร้างรางระบายน้ำรูป ตัวยูพร้อมฝาบปิด จากบ้าน นายอำนาจ – บ้านนาย นิพนธ์ อุดมญาติ ยาว ๕๐๐ เมตร ตามแบบ อบต. หรือตามหน่วยงาน ที่เกี่ยวข้อง (พร้อมป้ายโครงการ)	-	-	-	-	๑,๓๔๕,๐๐๐ อบต./อบจ./ หน่วยงานอื่น	ร้อยละของ พื้นที่ที่น้ำ ท่วมลดลง	ทำให้ลด ปัญหาน้ำ ท่วม	กองช่าง

๑.๑.๒ แผนงานอุตสาหกรรมและการโยธา(ต่อ)

ที่	โครงการ	วัตถุประสงค์	เป้าหมาย (ผลผลิตของโครงการ)	งบประมาณและที่ผ่านมา					ตัวชี้วัด (KPI)	ผลที่คาดว่าจะได้รับ	หน่วยงาน รับผิดชอบหลัก
				๒๕๖๖ (บาท)	๒๕๖๗ (บาท)	๒๕๖๘ (บาท)	๒๕๖๙ (บาท)	๒๕๗๐ (บาท)			
๗๘	โครงการก่อสร้างถนน คสล. จากบ้านป่าหวาย – บ้านนาห้วยแคน หมู่ที่ ๔ (โครงการเกินศักยภาพ)	เพื่อให้ถนนได้มาตรฐาน	ก่อสร้างถนน คสล. จากบ้านป่าหวาย – บ้านนาห้วยแคน ยาว ๒,๕๐๐ เมตร ตามแบบ อบต. หรือตามหน่วยงานที่เกี่ยวข้อง (พร้อมป้ายโครงการ)	๗,๑๒๕,๐๐๐ อบต./อบจ./หน่วยงานอื่น	๗,๑๒๕,๐๐๐ อบต./อบจ./หน่วยงานอื่น	-	๗,๑๒๕,๐๐๐ อบต./อบจ./หน่วยงานอื่น	-	ร้อยละของประชาชนเดินทางสะดวก	ให้ประชาชนเดินทางสะดวกและทำให้ลดการเกิดอุบัติเหตุ	กองช่าง
๗๙	โครงการก่อสร้างถนน คสล. จากถนน ๒๔ – โนนม่วง หมู่ที่ ๔ (โครงการเกินศักยภาพ)	เพื่อให้ถนนได้มาตรฐาน	ก่อสร้างถนน คสล. จากถนน ๒๔ – โนนม่วง ยาว ๒,๐๐๐ เมตร ตามแบบ อบต. หรือตามหน่วยงานที่เกี่ยวข้อง (พร้อมป้ายโครงการ)	๕,๗๐๐,๐๐๐ อบต./อบจ./หน่วยงานอื่น	๕,๗๐๐,๐๐๐ อบต./อบจ./หน่วยงานอื่น	-	๕,๗๐๐,๐๐๐ อบต./อบจ./หน่วยงานอื่น	-	ร้อยละของประชาชนเดินทางสะดวก	ให้ประชาชนเดินทางสะดวกและทำให้ลดการเกิดอุบัติเหตุ	กองช่าง
๘๐	โครงการก่อสร้างถนน คสล. จากแยกนายนพพร นิมนี้ก – นานาง อภิสรา สว่างวงศ์ หมู่ที่ ๔ (โครงการเกินศักยภาพ)	เพื่อให้ถนนได้มาตรฐาน	ก่อสร้างถนน คสล. จากแยกนายนพพร นิมนี้ก – นานาง อภิสรา สว่างวงศ์ ยาว ๗๐๐ เมตร ตามแบบ อบต. หรือตามหน่วยงานที่เกี่ยวข้อง (พร้อมป้ายโครงการ)	-	๑,๕๙๖,๐๐๐ อบต./อบจ./หน่วยงานอื่น	๑,๕๙๖,๐๐๐ อบต./อบจ./หน่วยงานอื่น	-	๑,๕๙๖,๐๐๐ อบต./อบจ./หน่วยงานอื่น	ร้อยละของประชาชนเดินทางสะดวก	ให้ประชาชนเดินทางสะดวกและทำให้ลดการเกิดอุบัติเหตุ	กองช่าง

๑.๑.๒ แผนงานอุตสาหกรรมและการโยธา(ต่อ)

ที่	โครงการ	วัตถุประสงค์	เป้าหมาย (ผลผลิตของโครงการ)	งบประมาณและที่ผ่านมา					ตัวชี้วัด (KPI)	ผลที่คาดว่าจะได้รับ	หน่วยงาน รับผิดชอบหลัก
				๒๕๖๖ (บาท)	๒๕๖๗ (บาท)	๒๕๖๘ (บาท)	๒๕๖๙ (บาท)	๒๕๗๐ (บาท)			
๘๑	โครงการวางท่อระบายน้ำรูปตัวยู จากถนน ๒๔ – บ้านนางทองยูน โลกัณฑ์ หมู่ที่ ๔ (โครงการเกินศักยภาพ)	เพื่อให้การระบายน้ำสะดวกขึ้นและขยายผิวจราจร	วางท่อระบายน้ำรูปตัวยู จากถนน ๒๔ – บ้านนางทองยูน โลกัณฑ์ ยาว ๖๐๐ เมตร ตามแบบ อบต. หรือตามหน่วยงานที่เกี่ยวข้อง (พร้อมป้ายโครงการ)	-	๑,๖๑๔,๐๐๐ อบต./อบจ./ หน่วยงานอื่น	๑,๖๑๔,๐๐๐ อบต./อบจ./ หน่วยงานอื่น	-	๑,๖๑๔,๐๐๐ อบต./อบจ./ หน่วยงานอื่น	ร้อยละของพื้นที่ที่น้ำท่วมลดลง	ทำให้ลดปัญหา น้ำท่วม	กองช่าง
๘๒	โครงการก่อสร้างถนนคสล. จากห้วยแดงตอนบน – ถนน ๒๔ หมู่ที่ ๔ (โครงการเกินศักยภาพ)	เพื่อให้ถนนได้มาตรฐาน	ก่อสร้างถนน คสล. จากห้วยแดงตอนบน – ถนน ๒๔ ยาว ๘๐๐ เมตร ตามแบบ อบต. หรือตามหน่วยงานที่เกี่ยวข้อง (พร้อมป้ายโครงการ)	-	-	-	๑,๘๒๔,๐๐๐ อบต./อบจ./ หน่วยงานอื่น	๑,๘๒๔,๐๐๐ อบต./อบจ./ หน่วยงานอื่น	ร้อยละของประชาชนเดินทางสะดวก	ให้ประชาชนเดินทางสะดวกและทำให้ลดการเกิดอุบัติเหตุ	กองช่าง
๘๓	โครงการก่อสร้างถนนคสล. จากแยกถนนนายหนูพร นิมนีก – ถนน ๒๔ หมู่ที่ ๔ (โครงการเกินศักยภาพ)	เพื่อให้ถนนได้มาตรฐาน	ก่อสร้างถนน คสล. จากแยกถนนนายหนูพร นิมนีก – ถนน ๒๔ ยาว ๘๐๐ เมตร ตามแบบ อบต. หรือตามหน่วยงานที่เกี่ยวข้อง (พร้อมป้ายโครงการ)	-	-	-	-	๑,๘๒๔,๐๐๐ อบต./อบจ./ หน่วยงานอื่น	ร้อยละของประชาชนเดินทางสะดวก	ให้ประชาชนเดินทางสะดวกและทำให้ลดการเกิดอุบัติเหตุ	กองช่าง
๘๔	โครงการซ่อมแซมผิวคอนกรีตเดิมด้วยแอสฟัลท์ติก จากบ้านคำกลาง – บ้านป่าโมง หมู่ที่ ๓ (หมู่ที่ ๕) (โครงการเกินศักยภาพ)	เพื่อให้ถนนได้มาตรฐาน	ซ่อมแซมผิวคอนกรีตเดิมด้วยแอสฟัลท์ติก จากบ้านคำกลาง – บ้านป่าโมง หมู่ที่ ๓ กว้าง ๔ เมตร ยาว ๔๐๐ เมตร ตามแบบ อบต. หรือตามหน่วยงานที่เกี่ยวข้อง (พร้อมป้ายโครงการ)	๕๐๕,๖๐๐ อบต./ อบจ./ หน่วยงาน อื่น	๕๐๕,๖๐๐ อบต./อบจ./ หน่วยงานอื่น	๕๐๕,๖๐๐ อบต./อบจ./ หน่วยงานอื่น	-	๕๐๕,๖๐๐ อบต./อบจ./ หน่วยงานอื่น	ร้อยละของประชาชนเดินทางสะดวก	ให้ประชาชนเดินทางสะดวกและทำให้ลดการเกิดอุบัติเหตุ	กองช่าง

๑.๑.๒ แผนงานอุตสาหกรรมและการโยธา(ต่อ)

ที่	โครงการ	วัตถุประสงค์	เป้าหมาย (ผลผลิตของโครงการ)	งบประมาณและที่ผ่านมา					ตัวชี้วัด (KPI)	ผลที่คาดว่าจะได้รับ	หน่วยงาน รับผิดชอบหลัก
				๒๕๖๖ (บาท)	๒๕๖๗ (บาท)	๒๕๖๘ (บาท)	๒๕๖๙ (บาท)	๒๕๗๐ (บาท)			
๘๕	โครงการก่อสร้างถนน คสล. จากบ้านค้ำกลาง – บ้านนาเจริญ หมู่ที่ ๑๐ ต.นาเจริญ หมู่ที่ ๕ (โครงการเกินศักยภาพ)	เพื่อให้ถนนได้มาตรฐาน	ก่อสร้างถนน คสล. จากบ้านค้ำกลาง – บ้านนาเจริญ หมู่ที่ ๑๐ ต.นาเจริญ กว้าง ๕ เมตร ยาว ๕,๐๐๐ เมตร ตามแบบ อบต. หรือตามหน่วยงานที่เกี่ยวข้อง (พร้อมป้ายโครงการ)	๑๔,๒๕๐,๐๐๐ อบต./อบจ./ หน่วยงานอื่น	๑๔,๒๕๐,๐๐๐ อบต./อบจ./ หน่วยงานอื่น	-	๑๔,๒๕๐,๐๐๐ อบต./อบจ./ หน่วยงานอื่น	๑๔,๒๕๐,๐๐๐ อบต./อบจ./ หน่วยงานอื่น	ร้อยละของประชาชนเดินทางสะดวก	ให้ประชาชนเดินทางสะดวกและทำให้ลดการเกิดอุบัติเหตุ	กองช่าง
๘๖	โครงการซ่อมแซมผิวคอนกรีตเสริมด้วยแอสฟัลต์ติก เส้นซอยหนองโน จากปากซอย – บ้านนายสำรวจ บ้านนาค หมู่ที่ ๕ (โครงการเกินศักยภาพ)	เพื่อให้ถนนได้มาตรฐาน	ซ่อมแซมผิวคอนกรีตเสริมด้วยแอสฟัลต์ติก เส้นซอยหนองโน จากปากซอย – บ้านนายสำรวจ บ้านนาค กว้าง ๔ เมตร ยาว ๔๐๐ เมตร ตามแบบ อบต. หรือตามหน่วยงานที่เกี่ยวข้อง (พร้อมป้ายโครงการ)	-	๖๓๒,๐๐๐ อบต./อบจ./ หน่วยงานอื่น	๖๓๒,๐๐๐ อบต./อบจ./ หน่วยงานอื่น	-	๖๓๒,๐๐๐ อบต./อบจ./ หน่วยงานอื่น	ร้อยละของประชาชนเดินทางสะดวก	ให้ประชาชนเดินทางสะดวกและทำให้ลดการเกิดอุบัติเหตุ	กองช่าง
๘๗	โครงการก่อสร้างถนน คสล. ไปศูนย์พัฒนาเด็กเล็ก หมู่ที่ ๖ (โครงการเกินศักยภาพ)	เพื่อให้ถนนได้มาตรฐาน	ก่อสร้างถนน คสล. ไปศูนย์พัฒนาเด็กเล็ก ยาว ๓๐๐ เมตร ตามแบบ อบต. หรือตามหน่วยงานที่เกี่ยวข้อง (พร้อมป้ายโครงการ)	๖๘๔,๐๐๐ อบต./อบจ./ หน่วยงานอื่น	๖๘๔,๐๐๐ อบต./อบจ./ หน่วยงานอื่น	-	-	๖๘๔,๐๐๐ อบต./อบจ./ หน่วยงานอื่น	ร้อยละของประชาชนเดินทางสะดวก	ให้ประชาชนเดินทางสะดวกและทำให้ลดการเกิดอุบัติเหตุ	กองช่าง

๑.๑.๒ แผนงานอุตสาหกรรมและการโยธา(ต่อ)

ที่	โครงการ	วัตถุประสงค์	เป้าหมาย (ผลผลิตของโครงการ)	งบประมาณและที่ผ่านมา					ตัวชี้วัด (KPI)	ผลที่คาดว่าจะได้รับ	หน่วยงาน รับผิดชอบหลัก
				๒๕๖๖ (บาท)	๒๕๖๗ (บาท)	๒๕๖๘ (บาท)	๒๕๖๙ (บาท)	๒๕๗๐ (บาท)			
๘๘	โครงการก่อสร้างถนน คสล. จากบ้านโนนค้อ – บ้านดอนพยอม หมู่ที่ ๖ (โครงการเกินศักยภาพ)	เพื่อให้ถนนได้มาตรฐาน	ก่อสร้างถนน คสล. จากบ้านโนนค้อ – บ้านดอนพยอม ยาว ๑,๐๐๐ เมตร ตามแบบ อบต. หรือตามหน่วยงานที่เกี่ยวข้อง (พร้อมป้ายโครงการ)	๒,๒๘๐,๐๐๐ อบต./อบจ./ หน่วยงานอื่น	๒,๒๘๐,๐๐๐ อบต./อบจ./ หน่วยงานอื่น	-	-	๒,๒๘๐,๐๐๐ อบต./อบจ./ หน่วยงานอื่น	ร้อยละของประชาชนเดินทางสะดวก	ให้ประชาชนเดินทางสะดวกและทำให้ลดการเกิดอุบัติเหตุ	กองช่าง
๘๙	โครงการก่อสร้างถนน คสล. จากบ้านโนนค้อ – บ้านห่องคำ หมู่ที่ ๖ (โครงการเกินศักยภาพ)	เพื่อให้ถนนได้มาตรฐาน	ก่อสร้างถนน คสล. จากบ้านโนนค้อ – บ้านห่องคำ ยาว ๒,๐๐๐ เมตร ตามแบบ อบต. หรือตามหน่วยงานที่เกี่ยวข้อง (พร้อมป้ายโครงการ)	-	-	-	๕,๗๐๐,๐๐๐ อบต./อบจ./ หน่วยงานอื่น	๕,๗๐๐,๐๐๐ อบต./อบจ./ หน่วยงานอื่น	ร้อยละของประชาชนเดินทางสะดวก	ให้ประชาชนเดินทางสะดวกและทำให้ลดการเกิดอุบัติเหตุ	กองช่าง
๙๐	โครงการก่อสร้างถนน คสล. บ้านนายโย – บ้านนายหลอม หมู่ที่ ๗ (โครงการเกินศักยภาพ)	เพื่อให้ถนนได้มาตรฐาน	ก่อสร้างถนน คสล. บ้านนายโย – บ้านนายหลอม (ซ่อมผิวจราจร) ยาว ๑.๕ กิโลเมตร ตามแบบ อบต. หรือตามหน่วยงานที่เกี่ยวข้อง (พร้อมป้ายโครงการ)	๓,๔๒๐,๐๐๐ อบต./อบจ./ หน่วยงานอื่น	๓,๔๒๐,๐๐๐ อบต./อบจ./ หน่วยงานอื่น	-	-	๓,๔๒๐,๐๐๐ อบต./อบจ./ หน่วยงานอื่น	ร้อยละของประชาชนเดินทางสะดวก	ให้ประชาชนเดินทางสะดวกและทำให้ลดการเกิดอุบัติเหตุ	กองช่าง
๙๑	โครงการก่อสร้างถนน คสล. จากบ้านนายประยงค์ – ที่พักสงฆ์ หมู่ที่ ๗ (โครงการเกินศักยภาพ)	เพื่อให้ถนนได้มาตรฐาน	ก่อสร้างถนน คสล. จากบ้านนายประยงค์ ถึง ที่พักสงฆ์ ยาว ๗๐๐ เมตร ตามแบบ อบต. หรือตามหน่วยงานที่เกี่ยวข้อง (พร้อมป้ายโครงการ)	-	๑,๑๙๗,๐๐๐ อบต./อบจ./ หน่วยงานอื่น	๑,๑๙๗,๐๐๐ อบต./อบจ./ หน่วยงานอื่น	-	๑,๑๙๗,๐๐๐ อบต./อบจ./ หน่วยงานอื่น	ร้อยละของประชาชนเดินทางสะดวก	ให้ประชาชนเดินทางสะดวกและทำให้ลดการเกิดอุบัติเหตุ	กองช่าง

๑.๑.๒ แผนงานอุตสาหกรรมและการโยธา(ต่อ)

ที่	โครงการ	วัตถุประสงค์	เป้าหมาย (ผลผลิตของโครงการ)	งบประมาณและที่ผ่านมา					ตัวชี้วัด (KPI)	ผลที่คาดว่าจะได้รับ	หน่วยงาน รับผิดชอบหลัก
				๒๕๖๖ (บาท)	๒๕๖๗ (บาท)	๒๕๖๘ (บาท)	๒๕๖๙ (บาท)	๒๕๗๐ (บาท)			
๙๒	โครงการก่อสร้างถนน คสล. จากที่พักสงฆ์ – ร่องสวน หมู่ที่ ๗ (โครงการเกินศักยภาพ)	เพื่อให้ถนนได้มาตรฐาน	ก่อสร้างถนน คสล. จากที่พักสงฆ์ – ร่องสวน ยาว ๕๐๐ เมตร ตามแบบ อบต. หรือตามหน่วยงานที่เกี่ยวข้อง (พร้อมป้ายโครงการ)	-	-	-	๘๕๕,๐๐๐ อบต./อบจ./ หน่วยงานอื่น	๘๕๕,๐๐๐ อบต./อบจ./ หน่วยงานอื่น	ร้อยละของประชาชนเดินทางสะดวก	ให้ประชาชนเดินทางสะดวกและทำให้ลดการเกิดอุบัติเหตุ	กองช่าง
๙๓	โครงการก่อสร้างรางระบายน้ำรูปตัวยูพร้อมฝาบิิดจากบ้านนายประเสริฐ – บ้านนายรุ่งศักดิ์ หมู่ที่ ๗ (โครงการเกินศักยภาพ)	เพื่อให้การระบายน้ำสะดวกขึ้นและขยายผิวจราจร	ก่อสร้างรางระบายน้ำรูปตัวยูพร้อมฝาบิิด จากบ้านนายประเสริฐ ถึง บ้านนายรุ่งศักดิ์ ยาว ๓๐๐ เมตร ตามแบบ อบต. หรือตามหน่วยงานที่เกี่ยวข้อง (พร้อมป้ายโครงการ)	-	-	-	-	๘๐๗,๐๐๐ อบต./อบจ./ หน่วยงานอื่น	ร้อยละของประชาชนเดินทางสะดวก	ให้ประชาชนเดินทางสะดวกและทำให้ลดการเกิดอุบัติเหตุ	กองช่าง
๙๔	โครงการก่อสร้างถนน คสล. จากบ้านนางประกาย – บ้านนายสุชาติ หมู่ที่ ๗ (โครงการเกินศักยภาพ)	เพื่อให้ถนนได้มาตรฐาน	ก่อสร้างถนน คสล. จากบ้านนางประกาย ถึง บ้านนายสุชาติ ยาว ๕๐๐ เมตร ตามแบบ อบต. หรือตามหน่วยงานที่เกี่ยวข้อง (พร้อมป้ายโครงการ)	-	-	-	-	๑,๔๐๐,๐๐๐ อบต./อบจ./ หน่วยงานอื่น	ร้อยละของประชาชนเดินทางสะดวก	ให้ประชาชนเดินทางสะดวกและทำให้ลดการเกิดอุบัติเหตุ	กองช่าง
๙๕	โครงการก่อสร้างถนน คสล. จากนางสาวถวิล เอ็กกา – นาผู้ใหญ่บ้านถนอม หมู่ที่ ๙ (โครงการเกินศักยภาพ)	เพื่อให้ถนนได้มาตรฐาน	ก่อสร้างถนน คสล. จากนางสาวถวิล เอ็กกา – นาผู้ใหญ่บ้านถนอม ยาว ๕๐๐ เมตร ตามแบบ อบต. หรือตามหน่วยงานที่เกี่ยวข้อง (พร้อมป้ายโครงการ)	-	-	๑,๑๔๐,๐๐๐ อบต./อบจ./ หน่วยงานอื่น	๑,๑๔๐,๐๐๐ อบต./อบจ./ หน่วยงานอื่น	๑,๑๔๐,๐๐๐ อบต./อบจ./ หน่วยงานอื่น	ร้อยละของประชาชนเดินทางสะดวก	ให้ประชาชนเดินทางสะดวกและทำให้ลดการเกิดอุบัติเหตุ	กองช่าง

๑.๑.๒ แผนงานอุตสาหกรรมและการโยธา(ต่อ)

ที่	โครงการ	วัตถุประสงค์	เป้าหมาย (ผลผลิตของโครงการ)	งบประมาณและที่ผ่านมา					ตัวชี้วัด (KPI)	ผลที่คาดว่าจะได้รับ	หน่วยงาน รับผิดชอบหลัก
				๒๕๖๖ (บาท)	๒๕๖๗ (บาท)	๒๕๖๘ (บาท)	๒๕๖๙ (บาท)	๒๕๗๐ (บาท)			
๙๖	โครงการก่อสร้างถนน คสล. จากนางสาวหนูปิ่น – ทางแยกไปบ้านโนนค้อ หมู่ที่ ๙ (โครงการเกินศักยภาพ)	เพื่อให้ถนนได้มาตรฐาน	ก่อสร้างถนน คสล. จากนางสาวหนูปิ่น – ทางแยกไปบ้านโนนค้อ ยาว ๔๐๐ เมตร ตามแบบ อบต. หรือตามหน่วยงานที่เกี่ยวข้อง (พร้อมป้ายโครงการ)	-	๙๑๒,๐๐๐ อบต./อบจ./ หน่วยงานอื่น	๙๑๒,๐๐๐ อบต./อบจ./ หน่วยงานอื่น	-	๙๑๒,๐๐๐ อบต./อบจ./ หน่วยงานอื่น	ร้อยละของประชาชนเดินทางสะดวก	ให้ประชาชนเดินทางสะดวกและทำให้ลดการเกิดอุบัติเหตุ	กองช่าง
๙๗	โครงการก่อสร้างถนน คสล. จากบ้านนายบุญมี – นาผู้ช่วยมงคล หมู่ที่ ๙ (โครงการเกินศักยภาพ)	เพื่อให้ถนนได้มาตรฐาน	ก่อสร้างถนน คสล. จากบ้านนายบุญมี – นาผู้ช่วยมงคล กว้าง ๔ เมตร ยาว ๑,๐๐๐ เมตร ตามแบบ อบต. หรือตามหน่วยงานที่เกี่ยวข้อง (พร้อมป้ายโครงการ)	-	-	-	๒,๒๘๐,๐๐๐ อบต./อบจ./ หน่วยงานอื่น	๒,๒๘๐,๐๐๐ อบต./อบจ./ หน่วยงานอื่น	ร้อยละของประชาชนเดินทางสะดวก	ให้ประชาชนเดินทางสะดวกและทำให้ลดการเกิดอุบัติเหตุ	กองช่าง
๙๘	โครงการก่อสร้างถนน คสล. จากบ้านนายทองสุข นานายล้วน หมู่ที่ ๙ (โครงการเกินศักยภาพ)	เพื่อให้ถนนได้มาตรฐาน	ก่อสร้างถนน คสล. จากบ้านนายทองสุข นานายล้วน กว้าง ๔ เมตร ยาว ๘๐๐ เมตร ตามแบบ อบต. หรือตามหน่วยงานที่เกี่ยวข้อง (พร้อมป้ายโครงการ)	-	-	-	๑,๘๒๔,๐๐๐ อบต./อบจ./ หน่วยงานอื่น	๑,๘๒๔,๐๐๐ อบต./อบจ./ หน่วยงานอื่น	ร้อยละของประชาชนเดินทางสะดวก	ให้ประชาชนเดินทางสะดวกและทำให้ลดการเกิดอุบัติเหตุ	กองช่าง
๙๙	โครงการก่อสร้างถนน คสล. จากบ้านนายทองคำ – นานายทองคำ หมู่ที่ ๙ (โครงการเกินศักยภาพ)	เพื่อให้ถนนได้มาตรฐาน	ก่อสร้างถนน คสล. จากบ้านนายทองคำ – นานายทองคำ กว้าง ๔ เมตร ยาว ๔๐๐ เมตร ตามแบบ อบต. หรือตามหน่วยงานที่เกี่ยวข้อง (พร้อมป้ายโครงการ)	-	-	-	-	๙๑๒,๐๐๐ อบต./อบจ./ หน่วยงานอื่น	ร้อยละของประชาชนเดินทางสะดวก	ให้ประชาชนเดินทางสะดวกและทำให้ลดการเกิดอุบัติเหตุ	กองช่าง

๑.๑.๒ แผนงานอุตสาหกรรมและการโยธา(ต่อ)

ที่	โครงการ	วัตถุประสงค์	เป้าหมาย (ผลผลิตของ โครงการ)	งบประมาณและที่ผ่านมา					ตัวชี้วัด (KPI)	ผลที่คาดว่าจะได้รับ	หน่วยงาน รับผิดชอบหลัก
				๒๕๖๖ (บาท)	๒๕๖๗ (บาท)	๒๕๖๘ (บาท)	๒๕๖๙ (บาท)	๒๕๗๐ (บาท)			
๑๐๐	ก่อสร้างฝายน้ำ ล้น คสล. ห้วย นางต๋มหมู่ที่ ๑, หมู่ที่ ๒ และ หมู่ที่ ๑๐ (โครงการเกิน ศักยภาพ)	เพื่อให้ราษฎรมีน้ำ เพียงพอเพื่อการ อุปโภค - บริโภคและ ทำการเกษตร	ก่อสร้างฝายน้ำล้น คสล. ห้วยนางต๋ม ตามแบบ อบต. หรือตาม หน่วยงานที่ เกี่ยวข้อง	๒,๐๐๐,๐๐๐ อบต./อบจ./ หน่วยงานอื่น	๒,๐๐๐,๐๐๐ อบต./อบจ./ หน่วยงานอื่น	๒,๐๐๐,๐๐๐ อบต./อบจ./ หน่วยงานอื่น	๒,๐๐๐,๐๐๐ อบต./อบจ./ หน่วยงานอื่น	-	ครัวเรือนที่มี น้ำใช้ในการ อุปโภค - บริโภคและ ทำการเกษตร อย่าง เพียงพอ มี ร้อยละ ๗๕ ของ ครัวเรือน	ราษฎรมีน้ำดื่ม น้ำใช้ที่สะอาด หมู่บ้าน ใกล้เคียงได้ ร่วมกันใช้ ประโยชน์ใน การใช้น้ำเพื่อ การอุปโภค - บริโภค	กองช่าง
๑๐๑	ก่อสร้างฝายน้ำ ล้นร่องเหล่า ตอนบน หมู่ที่ ๑๐	เพื่อให้ราษฎรมีน้ำ เพียงพอเพื่อการ อุปโภค - บริโภคและ ทำการเกษตร	ก่อสร้างฝายน้ำล้น ร่องเหล่าตอนบน ช่วงพ้อใหญ่อิง ตามแบบ อบต. หรือตามโครงการ	๖๐๐,๐๐๐ อบต./อบจ./ หน่วยงานอื่น	๖๐๐,๐๐๐ อบต./อบจ./ หน่วยงานอื่น	-	-	๖๐๐,๐๐๐ อบต./อบจ./ หน่วยงานอื่น	ครัวเรือนที่มี น้ำในการ อุปโภค - บริโภคและ ทำการเกษตร อย่าง เพียงพอ มี ร้อยละ ๗๕ ของ ครัวเรือน	ราษฎรมีน้ำดื่ม น้ำใช้ที่สะอาด หมู่บ้าน ใกล้เคียงได้ ร่วมกันใช้ ประโยชน์ใน การใช้น้ำเพื่อ การอุปโภค - บริโภค	กองช่าง
๑๐๒	ก่อสร้างฝายน้ำ ล้นห้วยข้าวสาร (นาพ้ออุทัย) หมู่ที่ ๘ (โครงการเกิน ศักยภาพ)	เพื่อให้ราษฎรมีน้ำ เพียงพอเพื่อการ อุปโภค - บริโภคและ ทำการเกษตร	ก่อสร้างฝายน้ำล้น ห้วยข้าวสาร (นา พ้ออุทัย) ตาม แบบ อบต.หรือ ตามโครงการ	-	๑,๐๐๐,๐๐๐ อบต./อบจ./ หน่วยงานอื่น	๑,๐๐๐,๐๐๐ อบต./อบจ./ หน่วยงานอื่น	-	๑,๐๐๐,๐๐๐ อบต./อบจ./ หน่วยงานอื่น	ครัวเรือนที่มี น้ำในการ อุปโภค - บริโภคและ ทำการเกษตร อย่าง เพียงพอ มี ร้อยละ ๗๕ ของ ครัวเรือน	ราษฎรมีน้ำดื่ม น้ำใช้ที่สะอาด หมู่บ้าน ใกล้เคียงได้ ร่วมกันใช้ ประโยชน์ใน การใช้น้ำเพื่อ การอุปโภค - บริโภค	กองช่าง

๑.๑.๒ แผนงานอุตสาหกรรมและการโยธา(ต่อ)

ที่	โครงการ	วัตถุประสงค์	เป้าหมาย (ผลผลิตของ โครงการ)	งบประมาณและที่ผ่านมา					ตัวชี้วัด (KPI)	ผลที่คาดว่าจะได้รับ	หน่วยงาน รับผิดชอบหลัก
				๒๕๖๖ (บาท)	๒๕๖๗ (บาท)	๒๕๖๘ (บาท)	๒๕๖๙ (บาท)	๒๕๗๐ (บาท)			
๑๐๓	ซ่อมแซมฝายน้ำล้นห้วยนางตุ้ม (กลาง) นาพ่อจำรัส หมู่ที่ ๑๐ (โครงการเกินศักยภาพ)	เพื่อให้ราษฎรมีน้ำเพียงพอเพื่อการอุปโภค - บริโภค และทำการเกษตร	ขนาดกว้าง ๑๕ เมตร ตามแบบ อบต. หรือตามโครงการ	๖๐๐,๐๐๐ อบต./อบจ./ หน่วยงานอื่น	๖๐๐,๐๐๐ อบต./อบจ./ หน่วยงานอื่น	-	-	๖๐๐,๐๐๐ อบต./อบจ./ หน่วยงานอื่น	ครัวเรือนที่มีน้ำใช้ในการอุปโภค - บริโภคและการเกษตรอย่างเพียงพอ มีร้อยละ ๗๕ ของครัวเรือน	ราษฎรมีน้ำดื่ม น้ำใช้ที่สะอาด หมู่บ้านใกล้เคียงได้ร่วมกันใช้ ประโยชน์ในการใช้น้ำเพื่อการอุปโภค - บริโภค	กองช่าง
๑๐๔	ก่อสร้างฝายน้ำล้น นานายทองคุณ หมู่ที่ ๗ (โครงการเกินศักยภาพ)	เพื่อให้ราษฎรมีน้ำเพียงพอเพื่อการอุปโภค - บริโภค และทำการเกษตร	ขนาดกว้าง ๑๕ เมตร ตามแบบ อบต. หรือตามโครงการ	๖๐๐,๐๐๐ อบต./อบจ./ หน่วยงานอื่น	๖๐๐,๐๐๐ อบต./อบจ./ หน่วยงานอื่น	-	-	๖๐๐,๐๐๐ อบต./อบจ./ หน่วยงานอื่น	ครัวเรือนที่มีน้ำใช้ในการอุปโภค - บริโภคและการเกษตรอย่างเพียงพอ มีร้อยละ ๗๕ ของครัวเรือน	ราษฎรมีน้ำดื่ม น้ำใช้ที่สะอาด หมู่บ้านใกล้เคียงได้ร่วมกันใช้ ประโยชน์ในการใช้น้ำเพื่อการอุปโภค - บริโภค	กองช่าง
๑๐๕	ก่อสร้างฝายน้ำล้นคสล. ห้วยข้าวสาร หมู่ที่ ๘ (โครงการเกินศักยภาพ)	เพื่อให้ราษฎรมีน้ำเพียงพอเพื่อการอุปโภค - บริโภค และทำการเกษตร	ขนาดกว้าง ๒๐ เมตร ตามแบบ อบต. หรือตามหน่วยงานที่เกี่ยวข้อง	-	-	๘๐๐,๐๐๐ อบต./อบจ./ หน่วยงานอื่น	๘๐๐,๐๐๐ อบต./อบจ./ หน่วยงานอื่น	-	ครัวเรือนที่มีน้ำใช้ในการอุปโภค - บริโภคและการเกษตรอย่างเพียงพอ มีร้อยละ ๗๕ ของครัวเรือน	ราษฎรมีน้ำดื่ม น้ำใช้ที่สะอาด หมู่บ้านใกล้เคียงได้ร่วมกันใช้ ประโยชน์ในการใช้น้ำเพื่อการอุปโภค - บริโภค	กองช่าง

๑.๑.๒ แผนงานอุตสาหกรรมและการโยธา(ต่อ)

ที่	โครงการ	วัตถุประสงค์	เป้าหมาย (ผลผลิตของ โครงการ)	งบประมาณและที่ผ่านมา					ตัวชี้วัด (KPI)	ผลที่คาดว่าจะ ได้รับ	หน่วยงาน รับผิดชอบหลัก
				๒๕๖๖ (บาท)	๒๕๖๗ (บาท)	๒๕๖๘ (บาท)	๒๕๖๙ (บาท)	๒๕๗๐ (บาท)			
๑๐๖	ก่อสร้างฝายน้ำล้นห้วยนางตุ้ม ชวงนายนายสมหมาย คำพะธิก หมู่ที่ ๒ (โครงการเงินค้ำยภาพ)	เพื่อให้ราษฎรมีน้ำเพียงพอเพื่อการอุปโภค – บริโภคและทำการเกษตร	ก่อสร้างฝายน้ำล้นห้วยนางตุ้ม ชวงนายนายสมหมาย คำพะธิก ขนาดกว้าง ๒๐ เมตร ตามแบบ อบต. หรือตามหน่วยงานที่เกี่ยวข้อง	-	-	-	-	๑,๐๐๐,๐๐๐ อบต./อบจ./ หน่วยงานอื่น	ครัวเรือนที่มีน้ำใช้ในการอุปโภค – บริโภคและการเกษตรอย่างเพียงพอ มีร้อยละ ๗๕ ของครัวเรือน	ราษฎรมีน้ำดื่ม น้ำใช้ที่สะอาดหมู่บ้านใกล้เคียงได้ร่วมกันใช้ประโยชน์ในการใช้น้ำเพื่อการอุปโภค – บริโภค	กองช่าง
๑๐๗	ก่อสร้างฝายน้ำล้นร่องแคน นามแม่จันทร์ หมู่ที่ ๒ (โครงการเงินค้ำยภาพ)	เพื่อให้ราษฎรมีน้ำเพียงพอเพื่อการอุปโภค – บริโภคและทำการเกษตร	ก่อสร้างฝายน้ำล้นร่องแคน นามแม่จันทร์ พื้นที่ ๑๕ เมตร ตามแบบ อบต. หรือตามหน่วยงานที่เกี่ยวข้อง	-	-	-	๘๐๐,๐๐๐ อบต./อบจ./ หน่วยงานอื่น	๘๐๐,๐๐๐ อบต./อบจ./ หน่วยงานอื่น	ครัวเรือนที่มีน้ำใช้ในการอุปโภค – บริโภคและการเกษตรอย่างเพียงพอ มีร้อยละ ๗๕ ของครัวเรือน	ราษฎรมีน้ำดื่ม น้ำใช้ที่สะอาดหมู่บ้านใกล้เคียงได้ร่วมกันใช้ประโยชน์ในการใช้น้ำเพื่อการอุปโภค – บริโภค	กองช่าง
๑๐๘	ก่อสร้างฝายน้ำล้นห้วยแคนตอนบน นายนายบุญมี หมู่ที่ ๙ (โครงการเงินค้ำยภาพ)	เพื่อให้ราษฎรมีน้ำเพียงพอเพื่อการอุปโภค – บริโภคและทำการเกษตร	ก่อสร้างฝายน้ำล้นห้วยแคนตอนบน นายนายบุญมีตามแบบ อบต. หรือตามหน่วยงานที่เกี่ยวข้อง	-	-	๖๐๐,๐๐๐ อบต./อบจ./ หน่วยงานอื่น	๖๐๐,๐๐๐ อบต./อบจ./ หน่วยงานอื่น	-	ครัวเรือนที่มีน้ำใช้ในการอุปโภค – บริโภคและการเกษตรอย่างเพียงพอ มีร้อยละ ๗๕ ของครัวเรือน	ราษฎรมีน้ำดื่ม น้ำใช้ที่สะอาดหมู่บ้านใกล้เคียงได้ร่วมกันใช้ประโยชน์ในการใช้น้ำเพื่อการอุปโภค – บริโภค	กองช่าง

๑.๑.๒ แผนงานอุตสาหกรรมและการโยธา(ต่อ)

ที่	โครงการ	วัตถุประสงค์	เป้าหมาย (ผลผลิตของ โครงการ)	งบประมาณและที่ผ่านมา					ตัวชี้วัด (KPI)	ผลที่คาดว่าจะ ได้รับ	หน่วย งาน รับผิดชอบหลัก
				๒๕๖๖ (บาท)	๒๕๖๗ (บาท)	๒๕๖๘ (บาท)	๒๕๖๙ (บาท)	๒๕๗๐ (บาท)			
๑๐๙	ก่อสร้างฝาย น้ำล้นห้วยนาง ตุ้ม (กลาง) นานายจอห์น หมู่ที่ ๑๐ (โครงการเกิน ศักยภาพ)	เพื่อให้ราษฎรมีน้ำ เพียงพอเพื่อการอุปโภค - บริโภคและทำ การเกษตร	ขนาดกว้าง ๑๕ เมตร ตามแบบ อบต. หรือตาม หน่วยงานที่ เกี่ยวข้อง	๖๐๐,๐๐๐ อบต./อบจ./ หน่วยงานอื่น	๖๐๐,๐๐๐ อบต./อบจ./ หน่วยงาน อื่น	-	-	๖๐๐,๐๐๐ อ บ ต ./ อ บ จ ./ หน่วยงาน อื่น	ครัวเรือนที่มีน้ำ ใช้ในการอุปโภค - บริโภคและ การเกษตรอย่าง เพียงพอ มีร้อย ละ ๗๕ ของ ครัวเรือน	ราษฎรมีน้ำดื่ม น้ำใช้ที่สะอาด หมู่บ้านใกล้เคียง ได้ร่วมกันใช้ ประโยชน์ในการ ใช้น้ำเพื่อการ อุปโภค - บริโภค	กองช่าง
๑๑๐	ก่อสร้างฝาย น้ำล้นห้วยนาง ตุ้ม (กลาง) นามแม่กี หมู่ที่ ๑๐ (โครงการเกิน ศักยภาพ)	เพื่อให้ราษฎรมีน้ำ เพียงพอเพื่อการอุปโภค - บริโภคและทำ การเกษตร	ขนาดกว้าง ๑๕ เมตร ตามแบบ อบต. หรือตาม หน่วยงานที่ เกี่ยวข้อง	๖๐๐,๐๐๐ อบต./อบจ./ หน่วยงานอื่น	๖๐๐,๐๐๐ อบต./อบจ./ หน่วยงาน อื่น	-	-	๖๐๐,๐๐๐ อ บ ต ./ อ บ จ ./ หน่วยงาน อื่น	ครัวเรือนที่มีน้ำ ใช้ในการอุปโภค - บริโภคและ การเกษตรอย่าง เพียงพอ มีร้อย ละ ๗๕ ของ ครัวเรือน	ราษฎรมีน้ำดื่ม น้ำใช้ที่สะอาด หมู่บ้านใกล้เคียง ได้ร่วมกันใช้ ประโยชน์ในการ ใช้น้ำเพื่อการ อุปโภค - บริโภค	กองช่าง
๑๑๑	ก่อสร้างฝาย น้ำล้น จาก ร่องโปง - ร่อง เหล่า หมู่ที่ ๑ (โครงการเกิน ศักยภาพ)	เพื่อให้ราษฎรมีน้ำ เพียงพอเพื่อการอุปโภค - บริโภคและทำ การเกษตร	ก่อสร้างฝายน้ำล้น จากร่องโปง - ร่อง เหล่าตามแบบ อบต. หรือตามหน่วยงานที่ เกี่ยวข้อง	-	-	-	-	๖๐๐,๐๐๐ อบต./ อบจ./ หน่วยงาน อื่น	ครัวเรือนที่มีน้ำ ใช้ในการอุปโภค - บริโภคและ การเกษตรอย่าง เพียงพอ มีร้อย ละ ๗๕ ของ ครัวเรือน	ราษฎรมีน้ำดื่ม น้ำใช้ที่สะอาด หมู่บ้านใกล้เคียง ได้ร่วมกันใช้ ประโยชน์ในการ ใช้น้ำเพื่อการ อุปโภค - บริโภค	กองช่าง

๑.๑.๒ แผนงานอุตสาหกรรมและการโยธา(ต่อ)

ที่	โครงการ	วัตถุประสงค์	เป้าหมาย (ผลผลิตของ โครงการ)	งบประมาณและที่ผ่านมา					ตัวชี้วัด (KPI)	ผลที่คาดว่าจะ ได้รับ	หน่วยงา น รับผิดชอบหลัก
				๒๕๖๖ (บาท)	๒๕๖๗ (บาท)	๒๕๖๘ (บาท)	๒๕๖๙ (บาท)	๒๕๗๐ (บาท)			
๑๑๒	ก่อสร้างฝายน้ำล้น ร่องเหล่าตอนล่าง หมู่ ที่ ๑ (โครงการเกิน ศักยภาพ)	เพื่อให้ราษฎรมีน้ำ เพียงพอเพื่อการ อุปโภค – บริโภค และทำการเกษตร	ก่อสร้างฝายน้ำ ล้น ร่องเหล่า ตอนล่างตาม แบบ อบต. หรือ ตามโครงการ	-	-	-	๖๐๐,๐๐๐ อบต./อบจ./ หน่วยงาน อื่น	-	ครัวเรือนที่มีน้ำ ใช้ในการอุปโภค – บริโภคและ การเกษตรอย่าง เพียงพอ มีร้อย ละ ๗๕ ของ ครัวเรือน	ราษฎรมีน้ำดื่ม น้ำใช้ที่สะอาด หมู่บ้านใกล้เคียง ได้ร่วมกันใช้ ประโยชน์ในการ ใช้น้ำเพื่อการ อุปโภค – บริโภค	กองช่าง
๑๑๓	ก่อสร้างฝายน้ำล้น คสล. ห้วยนางตุ้ม หมู่ ที่ ๒ (โครงการเกิน ศักยภาพ)	เพื่อให้ราษฎรมีน้ำ เพียงพอเพื่อการ อุปโภค – บริโภค และทำการเกษตร	ก่อสร้างฝายน้ำ ล้น คสล. ห้วย นางตุ้ม นาพ่อ ใหญ่คงอันซิม ยาว ๒๐ เมตร ตามแบบ อบต. หรือตาม โครงการ	๕๕๐,๐๐๐ อบต./อบจ./ หน่วยงาน อื่น	๕๕๐,๐๐๐ อบต./อบจ./ หน่วยงาน อื่น	-	-	๕๕๐,๐๐๐ อบต./อบจ./ หน่วยงานอื่น	ครัวเรือนที่มีน้ำ ใช้ในการอุปโภค – บริโภคและ การเกษตรอย่าง เพียงพอ มีร้อย ละ ๗๕ ของ ครัวเรือน	ราษฎรมีน้ำดื่ม น้ำใช้ที่สะอาด หมู่บ้านใกล้เคียง ได้ร่วมกันใช้ ประโยชน์ในการ ใช้น้ำเพื่อการ อุปโภค – บริโภค	กองช่าง
๑๑๔	ก่อสร้างฝายน้ำล้นร่อง เหล่า ช่วงนางวิรงรอง หมู่ที่ ๒ (โครงการเกินศักยภาพ)	เพื่อให้ราษฎรมีน้ำ เพียงพอเพื่อการ อุปโภค – บริโภคและ ทำการเกษตร	ก่อสร้างฝายน้ำล้น ร่องเหล่า ช่วง นางวิรงรอง ขนาดกว้าง ๒๐ เมตร ตามแบบ อบต. หรือตาม โครงการ	-	-	-	๖๐๐,๐๐๐ อบต./อบจ./ หน่วยงานอื่น	๑,๐๐๐,๐๐๐ อบต./อบจ./ หน่วยงานอื่น	ครัวเรือนที่มีน้ำใช้ ในการอุปโภค – บริโภคและ การเกษตรอย่าง เพียงพอ มีร้อยละ ๗๕ ของครัวเรือน	ราษฎรมีน้ำดื่ม น้ำใช้ที่สะอาด หมู่บ้านใกล้เคียง ได้ร่วมกันใช้ ประโยชน์ในการ ใช้น้ำเพื่อการ อุปโภค – บริโภค	กองช่าง
๑๑๕	ก่อสร้างฝายน้ำล้นห้วย แคน (นานายอาน) หมู่ที่ ๕ (โครงการเกินศักยภาพ)	เพื่อให้ราษฎรมีน้ำ เพียงพอเพื่อการ อุปโภค – บริโภค และทำการเกษตร	ก่อสร้างฝายน้ำ ล้นห้วยแคน (นา นายอาน) ยาว ๑๕ เมตร ตาม แบบ อบต. หรือ ตามหน่วยงานที่ เกี่ยวข้อง	-	๗๕๐,๐๐๐ อบต./อบจ./ หน่วยงานอื่น	-	-	๗๕๐,๐๐๐ อบต./อบจ./ หน่วยงานอื่น	ร้อยละของ ครัวเรือนมีน้ำ เพียงพอเพื่อการ อุปโภค บริโภค และเพื่อ การเกษตร	ราษฎรมีน้ำดื่ม น้ำใช้ที่สะอาด หมู่บ้านใกล้เคียง ได้ร่วมกันใช้ ประโยชน์ในการ ใช้น้ำเพื่อการ อุปโภค – บริโภค	กองช่าง

๑.๑.๒ แผนงานอุตสาหกรรมและการโยธา(ต่อ)

ที่	โครงการ	วัตถุประสงค์	เป้าหมาย (ผลผลิตของ โครงการ)	งบประมาณและที่ผ่านมา					ตัวชี้วัด (KPI)	ผลที่คาดว่าจะ ได้รับ	หน่วยงา น รับผิดชอบหลัก
				๒๕๖๖ (บาท)	๒๕๖๗ (บาท)	๒๕๖๘ (บาท)	๒๕๖๙ (บาท)	๒๕๗๐ (บาท)			
๑๑๖	ก่อสร้างฝายน้ำล้น ร่องเหล่า ตอนกลาง บริเวณนานางวัน ทอง หมู่ที่ ๑๐ (โครงการเกิน ศักยภาพ)	เพื่อให้ราษฎรมี น้ำเพียงพอเพื่อ การอุปโภค – บริโภคและทำ การเกษตร	ก่อสร้างฝายน้ำล้น ร่องเหล่า ตอนกลาง บริเวณนานางวัน ทอง ตามแบบ อบต. หรือตาม หน่วยงานที่ เกี่ยวข้อง	-	๗๐๐,๐๐๐ อบต./อบจ./ หน่วยงาน อื่น	-	-	๗๐๐,๐๐๐ อบต./อบจ./ หน่วยงานอื่น	ร้อยละของ ครัวเรือนมีน้ำ เพียงพอเพื่อการ อุปโภค บริโภค และเพื่อ การเกษตร	ราษฎรมีน้ำดื่มน้ำใช้ ที่สะอาดหมู่บ้าน ใกล้เคียงได้ร่วมกัน ใช้ประโยชน์ในการ ใช้น้ำเพื่อการ อุปโภค – บริโภค	กองช่าง
๑๑๗	โครงการก่อสร้าง ฝายน้ำล้นร่องเหล่า นานายปราศรัย แก้วทุมทอง หมู่ที่ ๑ (โครงการเกิน ศักยภาพ)	เพื่อให้ราษฎรมี น้ำเพียงพอเพื่อ การอุปโภค – บริโภคและทำ การเกษตร	ก่อสร้างฝายน้ำล้น ร่องเหล่า นานาย ปราศรัย แก้วทุม ทอง จำนวน ๓ แห่ง ตามแบบ อบต.ป่า โมงหรือตาม หน่วยงานที่ เกี่ยวข้อง	-	-	๑,๒๐๐,๐ ๐๐ อบต./ อบจ./ หน่วยงาน อื่น	-	๑,๒๐๐,๐๐๐ อบต./อบจ./ หน่วยงานอื่น	ร้อยละของ ครัวเรือนมีน้ำ เพียงพอเพื่อการ อุปโภค บริโภค และเพื่อ การเกษตร	ราษฎรมีน้ำดื่มน้ำใช้ ที่สะอาดหมู่บ้าน ใกล้เคียงได้ร่วมกัน ใช้ประโยชน์ในการ ใช้น้ำเพื่อการ อุปโภค – บริโภค	กองช่าง
๑๑๘	ก่อสร้างฝายน้ำล้น ห้วยแคน (นานาย อาน) หมู่ที่ ๕ (โครงการเกิน ศักยภาพ)	เพื่อให้ราษฎรมี น้ำเพียงพอเพื่อ การอุปโภค – บริโภคและทำ การเกษตร	ก่อสร้างฝายน้ำล้น ห้วยแคน (นานาย อาน) ยาว ๑๕ เมตร ตามแบบ อบต. หรือตาม หน่วยงานที่ เกี่ยวข้อง	-	๗๕๐,๐๐๐ อบต./อบจ./ หน่วยงาน อื่น	-	-	๗๕๐,๐๐๐ อบต./อบจ./ หน่วยงานอื่น	ร้อยละของ ครัวเรือนมีน้ำ เพียงพอเพื่อการ อุปโภค บริโภค และเพื่อ การเกษตร	ราษฎรมีน้ำดื่มน้ำใช้ ที่สะอาดหมู่บ้าน ใกล้เคียงได้ร่วมกัน ใช้ประโยชน์ในการ ใช้น้ำเพื่อการ อุปโภค – บริโภค	กองช่าง

๑.๑.๒ แผนงานอุตสาหกรรมและการโยธา(ต่อ)

ที่	โครงการ	วัตถุประสงค์	เป้าหมาย (ผลผลิตของโครงการ)	งบประมาณและที่ผ่านมา					ตัวชี้วัด (KPI)	ผลที่คาดว่าจะได้รับ	หน่วยงาน รับผิดชอบ หลัก
				๒๕๖๖ (บาท)	๒๕๖๗ (บาท)	๒๕๖๘ (บาท)	๒๕๖๙ (บาท)	๒๕๗๐ (บาท)			
๑๑๙	ก่อสร้างฝายน้ำล้น ร่องเหล่า ตอนกลาง บริเวณ นานางวันทอง หมู่ที่ ๑๐ (โครงการเกิน ศักยภาพ)	เพื่อให้ราษฎร มีน้ำเพียงพอ เพื่อการ อุปโภค – บริโภคและทำ การเกษตร	ก่อสร้างฝายน้ำล้นร่อง เหล่า ตอนกลาง บริเวณนานางวันทอง ตามแบบ อบต. หรือ ตามหน่วยงานที่ เกี่ยวข้อง	-	๗๐๐,๐๐๐ อบต./อบจ./ หน่วยงาน อื่น	-	-	๗๐๐,๐๐๐ อบต./อบจ./ หน่วยงานอื่น	ร้อยละของ ครัวเรือนมีน้ำ เพียงพอเพื่อการ อุปโภค บริโภค และเพื่อ การเกษตร	ราษฎรมีน้ำดื่ม น้ำ ใช้ที่สะอาด หมู่บ้านใกล้เคียง ได้ร่วมกันใช้ ประโยชน์ในการ ใช้น้ำเพื่อการ อุปโภค – บริโภค	กองช่าง
๑๒๐	ก่อสร้างฝายน้ำล้น ห้วยแคน (นานาย อาน) หมู่ที่ ๕ (โครงการเกิน ศักยภาพ)	เพื่อให้ราษฎร มีน้ำเพียงพอ เพื่อการ อุปโภค – บริโภคและทำ การเกษตร	ก่อสร้างฝายน้ำล้น ห้วยแคน (นานาย อาน) ยาว ๑๕ เมตร ตามแบบ อบต. หรือ ตามหน่วยงานที่ เกี่ยวข้อง	-	๗๕๐,๐๐๐ อบต./อบจ./ หน่วยงาน อื่น	-	-	๗๕๐,๐๐๐ อบต./อบจ./ หน่วยงานอื่น	ร้อยละของ ครัวเรือนมีน้ำ เพียงพอเพื่อการ อุปโภค บริโภค และเพื่อ การเกษตร	ราษฎรมีน้ำดื่ม น้ำ ใช้ที่สะอาด หมู่บ้านใกล้เคียง ได้ร่วมกันใช้ ประโยชน์ในการ ใช้น้ำเพื่อการ อุปโภค – บริโภค	กองช่าง
๑๒๑	โครงการก่อสร้าง ฝายน้ำล้นห้วย แดงตอนบน หมู่ที่ ๔	เพื่อให้ราษฎร มีน้ำเพียงพอ เพื่อการ อุปโภค – บริโภคและทำ การเกษตร	ก่อสร้างฝายน้ำล้น ห้วยแดงตอนบน กว้าง ๒๐ เมตร ตาม แบบ อบต. หรือตาม หน่วยงานที่เกี่ยวข้อง	-	-	๑,๐๐๐,๐๐๐ อบต./อบจ./ หน่วยงานอื่น	-	๑,๐๐๐,๐๐๐ อบต./อบจ./ หน่วยงานอื่น	ร้อยละของ ครัวเรือนมีน้ำ เพียงพอเพื่อการ อุปโภค บริโภค และเพื่อ การเกษตร	ราษฎรมีน้ำดื่ม น้ำ ใช้ที่สะอาด หมู่บ้านใกล้เคียง ได้ร่วมกันใช้ ประโยชน์ในการ ใช้น้ำเพื่อการ อุปโภค – บริโภค	กองช่าง
๑๒๒	โครงการก่อสร้าง ฝายน้ำล้นราง เหล่า ตอนกลาง บริเวณที่นาของ นางวิเชียร โพธิ์รัง และบริเวณที่นา ของนายวินัย พันซ์ คำ หมู่ที่ ๑๐	เพื่อให้ราษฎร มีน้ำเพียงพอ เพื่อการ อุปโภค – บริโภคและทำ การเกษตร	ก่อสร้างฝายน้ำล้นราง เหล่า ตอนกลาง บริเวณที่นาของนาง วิเชียร โพธิ์รังและ บริเวณที่นาของนาย วินัย พันซ์คำ ตาม แบบ อบต.ป่าโมงหรือ ตามหน่วยงานที่ เกี่ยวข้อง	-	๖๐๐,๐๐๐ อบต./อบจ./ หน่วยงาน อื่น	๖๐๐,๐๐๐ อบต./อบจ./ หน่วยงานอื่น	-	๖๐๐,๐๐๐ อบต./อบจ./ หน่วยงานอื่น	ร้อยละของ ครัวเรือนมีน้ำ เพียงพอเพื่อการ อุปโภค บริโภค และเพื่อ การเกษตร	ราษฎรมีน้ำดื่ม น้ำ ใช้ที่สะอาด หมู่บ้านใกล้เคียง ได้ร่วมกันใช้ ประโยชน์ในการ ใช้น้ำเพื่อการ อุปโภค – บริโภค	กองช่าง

๑.๑.๒ แผนงานอุตสาหกรรมและการโยธา(ต่อ)

ที่	โครงการ	วัตถุประสงค์	เป้าหมาย (ผลผลิตของโครงการ)	งบประมาณและที่ผ่านมา					ตัวชี้วัด (KPI)	ผลที่คาดว่าจะได้รับ	หน่วยงาน รับผิดชอบ หลัก
				๒๕๖๖ (บาท)	๒๕๖๗ (บาท)	๒๕๖๘ (บาท)	๒๕๖๙ (บาท)	๒๕๗๐ (บาท)			
๑๒๓	โครงการก่อสร้างถนนคสล. รหัสสายทาง อบ.ถ. ๑๖๒-๐๐๕ บ้านป่าหวาย หมู่ที่ ๔ ตำบลป่าโมง – บ้านนาห้วยแคน หมู่ที่ ๙ ตำบลนาสว่าง (โครงการเกินศักยภาพ)	เพื่อให้ถนนได้มาตรฐาน	ก่อสร้างถนนคสล. บ้านป่าหวาย หมู่ที่ ๔ ตำบลป่าโมง – บ้านนาห้วยแคน หมู่ที่ ๙ ตำบลนาสว่าง กว้าง ๕ เมตร ยาว ๒,๐๐๐ เมตรหนา ๐.๑๕ เมตร หรือมีพื้นที่ไม่น้อยกว่า ๑๐,๐๐๐ ตารางเมตรไหล่ทางลูกรัง กว้างข้างละ ๐.๕๐ เมตร หรือตามสภาพถนนองค์การบริหารส่วนตำบลป่าโมง อำเภอเดชอุดม จังหวัดอุบลราชธานี รายละเอียดตามแบบมาตรฐานถนนคอนกรีตเสริมเหล็ก แบบเลขที่ ท.๑-๐๑ กรมการปกครอง กระทรวงมหาดไทย	๖,๐๐๐,๐๐๐ อบต./อบจ./ หน่วยงานอื่น	๖,๐๐๐,๐๐๐ อบต./อบจ./ หน่วยงานอื่น	-	-	-	ร้อยละของประชาชนเดินทางสะดวก	ให้ประชาชนเดินทางสะดวกและทำให้เกิดการเกิดอุบัติเหตุ	กองช่าง

๑.๑.๒ แผนงานอุตสาหกรรมและการโยธา(ต่อ)

ที่	โครงการ	วัตถุประสงค์	เป้าหมาย (ผลผลิตของโครงการ)	งบประมาณและที่ผ่านมา					ตัวชี้วัด (KPI)	ผลที่คาดว่าจะได้รับ	หน่วยงาน รับผิดชอบหลัก
				๒๕๖๖ (บาท)	๒๕๖๗ (บาท)	๒๕๖๘ (บาท)	๒๕๖๙ (บาท)	๒๕๗๐ (บาท)			
๑๒๔	โครงการก่อสร้างถนนคสล. รหัสสายทาง อบ.ถ. ๑๖๒-๐๐๒ บ้านคำกลาง – บ้านป่าโมงน้อย (ซอยเบิกบาน) ตำบลป่าโมง (โครงการเกินศักยภาพ)	เพื่อให้ถนนได้มาตรฐาน	ก่อสร้างถนนคสล. บ้านคำกลาง – บ้านป่าโมงน้อย (ซอยเบิกบาน) ตำบลป่าโมง กว้าง ๕ เมตร ยาว ๑,๖๐๐ เมตรหนา ๐.๑๕ เมตร หรือมีพื้นที่ไม่น้อยกว่า ๘,๐๐๐ ตารางเมตรไหล่ทางลูกรังกว้างข้างละ ๐.๕๐ เมตร เมตร หรือตามสภาพถนน องค์การบริหารส่วนตำบลป่าโมง อำเภอดุสิต จังหวัดอุบลราชธานี รายละเอียดตามแบบมาตรฐานถนนคอนกรีตเสริมเหล็กแบบเลขที่ ท.๑-๐๑ กรมการปกครองกระทรวงมหาดไทย	๔,๘๐๓,๐๐๐ อบต./อบจ./ หน่วยงานอื่น	๔,๘๐๓,๐๐๐ อบต./อบจ./ หน่วยงานอื่น	-	-	-	ร้อยละของประชาชนเดินทางสะดวก	ให้ประชาชนเดินทางสะดวกและทำให้ลดการเกิดอุบัติเหตุ	กองช่าง
๑๒๕	โครงการก่อสร้างถนนคสล. รหัสสายทาง อบ.ถ. ๑๖๒-๐๐๔ บ้านป่าโมงใหญ่ หมู่ที่ ๑ (เส้นหนองใหญ่) (โครงการเกินศักยภาพ)	เพื่อให้ถนนได้มาตรฐาน	ก่อสร้างถนนคสล. บ้านป่าโมงใหญ่ หมู่ที่ ๑ (เส้นหนองใหญ่) กว้าง ๕ เมตร ยาว ๑,๖๐๐ เมตรหนา ๐.๑๕ เมตร หรือมีพื้นที่ไม่น้อยกว่า ๘,๐๐๐ ตารางเมตรไหล่ทางลูกรังกว้างข้างละ ๐.๕๐ เมตร หรือตามสภาพถนนองค์การบริหารส่วนตำบลป่าโมง อำเภอดุสิต จังหวัดอุบลราชธานี รายละเอียดตามแบบมาตรฐานถนนคอนกรีตเสริมเหล็ก แบบเลขที่ ท.๑-๐๑ กรมการปกครองกระทรวงมหาดไทย	๔,๘๐๓,๐๐๐ อบต./อบจ./ หน่วยงานอื่น	๔,๘๐๓,๐๐๐ อบต./อบจ./ หน่วยงานอื่น	-	-	-	ร้อยละของประชาชนเดินทางสะดวก	ให้ประชาชนเดินทางสะดวกและทำให้ลดการเกิดอุบัติเหตุ	กองช่าง

๑.๑.๒ แผนงานอุตสาหกรรมและการโยธา(ต่อ)

ที่	โครงการ	วัตถุประสงค์	เป้าหมาย (ผลผลิตของโครงการ)	งบประมาณและที่ผ่านมา					ตัวชี้วัด (KPI)	ผลที่คาดว่าจะได้รับ	หน่วยงาน รับผิดชอบหลัก
				๒๕๖๖ (บาท)	๒๕๖๗ (บาท)	๒๕๖๘ (บาท)	๒๕๖๙ (บาท)	๒๕๗๐ (บาท)			
๑๒๖	โครงการซ่อมสร้างถนนแอสฟัลต์ติกคอนกรีต บ้านป่าโมง หมู่ที่ ๑๐ (จากถนนสาย ๒๔) ตำบลป่าโมง - บ้านเสาแก้ว หมู่ที่ ๒ ตำบลนาสว่าง อำเภอดงเจริญ จังหวัดอุบลราชธานี ขนาดกว้าง ๕.๓๐ เมตร ยาว ๒๓๕ เมตร หนาเฉลี่ย ๐.๐๔ เมตร พื้นที่รวม ๑,๕๔๒ ตารางเมตร	เพื่อให้ถนนได้มาตรฐาน	ซ่อมสร้างถนนแอสฟัลต์ติกคอนกรีต บ้านป่าโมง หมู่ที่ ๑๐ (จากถนนสาย ๒๔) ตำบลป่าโมง - บ้านเสาแก้ว หมู่ที่ ๒ ตำบลนาสว่าง อำเภอดงเจริญ จังหวัดอุบลราชธานี ขนาดกว้าง ๕.๓๐ เมตร ยาว ๒๓๕ เมตร หนาเฉลี่ย ๐.๐๔ เมตร พื้นที่รวม ๑,๕๔๒ ตารางเมตร	๕๐๐,๐๐๐ อบต./อบจ./ หน่วยงาน อื่น	-	-	-	-	ร้อยละของประชาชนเดินทางสะดวก	ให้ประชาชนเดินทางสะดวกและทำให้ลดการเกิดอุบัติเหตุ	กองช่าง
๑๒๗	โครงการก่อสร้างถนนคอนกรีตเสริมเหล็ก สายบ้านป่าหวาย หมู่ที่ ๔ ตำบลป่าโมง - บ้านม่วง หมู่ที่ ๕ ตำบลนาสว่าง อำเภอดงเจริญ จังหวัดอุบลราชธานี (โครงการเกินศักยภาพ)	เพื่อให้ถนนได้มาตรฐาน	ก่อสร้างถนนคอนกรีตเสริมเหล็ก สายบ้านป่าหวาย หมู่ที่ ๔ ตำบลป่าโมง - บ้านม่วง หมู่ที่ ๕ ตำบลนาสว่าง อำเภอดงเจริญ จังหวัดอุบลราชธานี ขนาดผิวจราจรกว้าง ๕.๐๐ เมตร ยาว ๑๖๕ เมตร หนา ๐.๑๕ เมตรหรือมีพื้นที่ไม่น้อยกว่า ๘๒๕ ตร.ม ไหล่ทางลูกรังกว้างข้างละ ๐.๕๐ เมตรหรือตามสภาพถนน รายละเอียดตามแบบเลขที่ ท.๑-๐๑ กรมการปกครอง (พร้อมป้ายโครงการตามแบบกำหนด จำนวน ๑ ป้าย)	๕๐๐,๐๐๐ อบต./อบจ./ หน่วยงานอื่น	-	-	-	-	ร้อยละของประชาชนเดินทางสะดวก	ให้ประชาชนเดินทางสะดวกและทำให้ลดการเกิดอุบัติเหตุ	กองช่าง

๑.๑.๒ แผนงานอุตสาหกรรมและการโยธา(ต่อ)

ที่	โครงการ	วัตถุประสงค์	เป้าหมาย (ผลผลิตของโครงการ)	งบประมาณและที่ผ่านมา					ตัวชี้วัด (KPI)	ผลที่คาดว่าจะได้รับ	หน่วยงาน รับผิดชอบหลัก
				๒๕๖๖ (บาท)	๒๕๖๗ (บาท)	๒๕๖๘ (บาท)	๒๕๖๙ (บาท)	๒๕๗๐ (บาท)			
๑๒๘	โครงการซ่อมสร้างถนนแอสฟัลต์ติกคอนกรีต บ้านป่าโมงใหญ่ หมู่ที่ ๒ (ช่วงวัดป่า) ตำบลป่าโมง-บ้านเสาเล้า หมู่ที่ ๒ ตำบลนาสว่าง อำเภอดงหลวง จังหวัดอุบลราชธานี (โครงการเกินศักยภาพ)	เพื่อให้ถนนได้มาตรฐาน	ซ่อมสร้างถนนแอสฟัลต์ติกคอนกรีต บ้านป่าโมงใหญ่ หมู่ที่ ๒ (ช่วงวัดป่า) ตำบลป่าโมง-บ้านเสาเล้า หมู่ที่ ๒ ตำบลนาสว่าง อำเภอดงหลวง จังหวัดอุบลราชธานี ขนาดกว้าง ๔.๐๐ เมตร ยาว ๓๘๖ เมตร หนาเฉลี่ย ๐.๑๔ เมตร พื้นที่รวม ๑,๕๔๔ ตารางเมตร รายละเอียดตามแบบ มาตรฐานงานทาง สำหรับองค์กรปกครองส่วนท้องถิ่น แบบเลขที่ ทถ-๗-๒๐๑ (พร้อมป้ายโครงการตามแบบกำหนด จำนวน ๑ ป้าย)	๕๐๐,๐๐๐ อบต./อบจ./ หน่วยงานอื่น	-	-	-	-	ร้อยละของประชาชนเดินทางสะดวก	ให้ประชาชนเดินทางสะดวกและทำให้อุบัติเหตุ	กองช่าง
๑๒๙	โครงการก่อสร้างถนนคอนกรีตเสริมเหล็ก บ้านป่าโมงใหญ่ หมู่ที่ ๑ (เส้นหนองใหญ่) ตำบลป่าโมง - เสาเล้า หมู่ที่ ๒ ตำบลนาสว่าง อำเภอดงหลวง จังหวัดอุบลราชธานี (โครงการเกินศักยภาพ)	เพื่อให้ถนนได้มาตรฐาน	ก่อสร้างถนนคอนกรีตเสริมเหล็ก บ้านป่าโมงใหญ่ หมู่ที่ ๑ (เส้นหนองใหญ่) ตำบลป่าโมง - เสาเล้า หมู่ที่ ๒ ตำบลนาสว่าง อำเภอดงหลวง จังหวัดอุบลราชธานี ขนาดผิวจราจรกว้าง ๕.๐๐ เมตร ยาว ๑๖๕ เมตร หนา ๐.๑๕ เมตรหรือมีพื้นที่ไม่น้อยกว่า ๘๒๕ ตร.ม ไหล่ทางลูกรังกว้างข้างละ ๐.๕๐ เมตรหรือตามสภาพถนน รายละเอียดตามแบบเลขที่ ท.๑-๐๑ กรมการปกครอง (พร้อมป้ายโครงการตามแบบกำหนด จำนวน ๑ ป้าย)	๕๐๐,๐๐๐ อบต./อบจ./ หน่วยงานอื่น	-	-	-	-	ร้อยละของประชาชนเดินทางสะดวก	ให้ประชาชนเดินทางสะดวกและทำให้อุบัติเหตุ	กองช่าง

๑.๑.๒ แผนงานอุตสาหกรรมและการโยธา(ต่อ)

ที่	โครงการ	วัตถุประสงค์	เป้าหมาย (ผลผลิตของโครงการ)	งบประมาณและที่ผ่านมา					ตัวชี้วัด (KPI)	ผลที่คาดว่าจะได้รับ	หน่วยงาน รับผิดชอบหลัก
				๒๕๖๖ (บาท)	๒๕๖๗ (บาท)	๒๕๖๘ (บาท)	๒๕๖๙ (บาท)	๒๕๗๐ (บาท)			
๑๓๐	โครงการก่อสร้างถนนคอนกรีตเสริมเหล็ก บ้านป่าโมงใหญ่ หมู่ที่ 2 (เส้นอนามัย) ตำบลป่าโมง - บ้านนาสีนวลพัฒนา หมู่ที่ 11 ตำบลนาเจริญ อำเภอดงเจริญ จังหวัดอุบลราชธานี (โครงการเกินศักยภาพ)	เพื่อให้ถนนได้มาตรฐาน	ก่อสร้างถนนคอนกรีตเสริมเหล็ก บ้านป่าโมงใหญ่ หมู่ที่ 2 (เส้นอนามัย) ตำบลป่าโมง - บ้านนาสีนวลพัฒนา หมู่ที่ 11 ตำบลนาเจริญ อำเภอดงเจริญ จังหวัดอุบลราชธานี ขนาดผิวจราจรกว้าง 5.00 เมตร ยาว 165 เมตร หนา 0.15 เมตรหรือมีพื้นที่ไม่น้อยกว่า 825 ตร.ม ไหล่ทางลูกรังกว้างข้างละ 0.50 เมตรหรือตามสภาพถนน รายละเอียดตามแบบเลขที่ ท.1-01 กรมการปกครอง (พร้อมป้ายโครงการตามแบบกำหนด จำนวน 1 ป้าย)	๕๐๐,๐๐๐ อบต./อบจ./ หน่วยงานอื่น	-	-	-	-	ร้อยละของประชาชนเดินทางสะดวก	ให้ประชาชนเดินทางสะดวกและทำให้ลดการเกิดอุบัติเหตุ	กองช่าง
๑๓๑	โครงการก่อสร้างถนนคอนกรีตเสริมเหล็ก สายบ้านป่าโมงใหญ่ หมู่ที่ 1 ตำบลป่าโมง - บ้านเสาเล้า หมู่ที่ 2 ตำบลนาสว่าง อำเภอดงเจริญ จังหวัดอุบลราชธานี (โครงการเกินศักยภาพ)	เพื่อให้ถนนได้มาตรฐาน	ก่อสร้างถนนคอนกรีตเสริมเหล็ก สายบ้านป่าโมงใหญ่ หมู่ที่ 1 ตำบลป่าโมง - บ้านเสาเล้า หมู่ที่ 2 ตำบลนาสว่าง อำเภอดงเจริญ จังหวัดอุบลราชธานี ขนาดผิวจราจรกว้าง 5.00 เมตร ยาว 165 เมตร หนา 0.15 เมตรหรือมีพื้นที่ไม่น้อยกว่า 825 ตร.ม ไหล่ทางลูกรังกว้างข้างละ 0.50 เมตรหรือตามสภาพถนน รายละเอียดตามแบบเลขที่ ท.1-01 กรมการปกครอง (พร้อมป้ายโครงการตามแบบกำหนด จำนวน 1 ป้าย)	๕๐๐,๐๐๐ อบต./อบจ./ หน่วยงานอื่น	-	-	-	-	ร้อยละของประชาชนเดินทางสะดวก	ให้ประชาชนเดินทางสะดวกและทำให้ลดการเกิดอุบัติเหตุ	กองช่าง

- ก. ยุทธศาสตร์ชาติ ๒๐ ปี : ยุทธศาสตร์ชาติที่ ๑ ด้านความมั่นคง
- ข. แผนพัฒนาเศรษฐกิจและสังคมแห่งชาติฉบับที่ ๑๓ : มุद्หมายที่ ๑ ไทยเป็นประเทศชั้นนำด้านสินค้าเกษตรและเกษตรแปรรูปมูลค่าสูง
- ค. เป้าหมายการพัฒนาที่ยั่งยืน SDGs : เป้าหมายที่ ๙ สร้างโครงสร้างพื้นฐานที่มีความทนทานส่งเสริมการพัฒนาอุตสาหกรรมที่ครอบคลุมและยั่งยืน และส่งเสริมนวัตกรรม
- ง. ยุทธศาสตร์จังหวัดอุบลราชธานี : ประเด็นการพัฒนาที่ ๑ การพัฒนาเมืองน่าอยู่ทันสมัย
- จ. ยุทธศาสตร์การพัฒนาศูนย์การปกครองส่วนท้องถิ่นในเขตจังหวัด : ยุทธศาสตร์ที่ ๑ การพัฒนาโครงสร้างพื้นฐาน
๑. ยุทธศาสตร์การพัฒนาด้านโครงสร้างพื้นฐาน
- ๑.๑ กลยุทธ์ : ก่อสร้าง ปรับปรุง ภาชนะเก็บน้ำและพัฒนาแหล่งน้ำธรรมชาติ

๑.๑.๓ แผนงานการเกษตร

ที่	โครงการ	วัตถุประสงค์	เป้าหมาย (ผลผลิตของโครงการ)	งบประมาณและที่ผ่านมา					ตัวชี้วัด (KPI)	ผลที่คาดว่าจะได้รับ	หน่วยงานรับผิดชอบหลัก
				๒๕๖๖ (บาท)	๒๕๖๗ (บาท)	๒๕๖๘ (บาท)	๒๕๖๙ (บาท)	๒๕๗๐ (บาท)			
๑	ชุดลกร่องเหล้าหมู ๑ และหมูที่ ๑๐ (โครงการเกินศักยภาพ)	เพื่อ ให้ ราษฎรมีน้ำ เพียงพอเพื่อ การอุปโภค – บริโภค และ ทำ การเกษตร	หมู ๑ และ หมูที่ ๑๐ ตามแบบ อบต.หรือ ตาม หน่วยงานที่ เกี่ยวข้อง	-	-	-	-	๑,๐๐๐,๐๐๐ อบต./อบจ./ หน่วยงานอื่น	ครัวเรือนที่มีน้ำใช้ในการ อุปโภค – บริโภคและ การเกษตรอย่างเพียงพอ มีร้อยละ ๗๕ ของ ครัวเรือน	ราษฎรมีน้ำดื่ม น้ำใช้ ที่สะอาดหมู่บ้าน ใกล้เคียงได้ร่วมกัน ใช้ประโยชน์ในการ ใช้ น้ำเพื่อการอุปโภค – บริโภค	กองช่าง
๒	ชุดลอกห้วยแค้นหมู ที่ ๕ หมูที่ ๗ และ หมูที่ ๙ (โครงการเกิน ศักยภาพ)	เพื่อ ให้ ราษฎรมีน้ำ เพียงพอเพื่อ การอุปโภค – บริโภค และ ทำ การเกษตร	ชุดลอกห้วย แค้นตาม แบบ อบต. หรือตาม หน่วยงานที่ เกี่ยวข้อง	-	-	๑,๕๐๐,๐๐๐ อบต./อบจ./ หน่วยงานอื่น	๑,๕๐๐,๐๐๐ อบต./อบจ./ หน่วยงานอื่น	-	ครัวเรือนที่มีน้ำใช้ในการ อุปโภค – บริโภคและ การเกษตรอย่างเพียงพอ มีร้อยละ ๗๕ ของ ครัวเรือน	ราษฎรมีน้ำดื่ม น้ำใช้ ที่สะอาดหมู่บ้าน ใกล้เคียงได้ร่วมกัน ใช้ประโยชน์ในการ ใช้ น้ำเพื่อการอุปโภค – บริโภค	กองช่าง
๓	ชุดลอกห้วยนางตัม หมู ที่ ๑, หมูที่ ๒, หมูที่ ๓ และหมูที่ ๑๐ (โครงการเกินศักยภาพ)	เพื่อให้ราษฎร มีน้ำเพียงพอ เพื่อ การ อุปโภค – บริโภคและทำ การเกษตร	ชุดลอกห้วย นางตัมตาม แบบ อบต. หรือตาม หน่วยงานที่ เกี่ยวข้อง	-	-	-	๒,๐๐๐,๐๐๐ อบต./อบจ./ หน่วยงานอื่น	-	ครัวเรือนที่มีน้ำใช้ในการ อุปโภค – บริโภคและ การเกษตรอย่างเพียงพอ มี ร้อยละ ๗๕ ของครัวเรือน	ราษฎรมีน้ำดื่ม น้ำใช้ที่ สะอาดหมู่บ้านใกล้เคียง ได้ร่วมกันใช้ประโยชน์ ในการใช้น้ำเพื่อการ อุปโภค – บริโภค	กองช่าง

๑.๑.๓ แผนงานการเกษตร (ต่อ)

ที่	โครงการ	วัตถุประสงค์	เป้าหมาย (ผลผลิตของ โครงการ)	งบประมาณและที่ผ่านมา					ตัวชี้วัด (KPI)	ผลที่คาดว่าจะ ได้รับ	หน่วยงาน รับผิดชอบหลัก
				๒๕๖๖ (บาท)	๒๕๖๗ (บาท)	๒๕๖๘ (บาท)	๒๕๖๙ (บาท)	๒๕๗๐ (บาท)			
๔	ชุดลอกหนองสุม หมู่ที่ ๔ (โครงการเกิน ศักยภาพ)	เพื่อให้ราษฎรมีน้ำ เพียงพอเพื่อการ อุปโภค - บริโภค และทำการเกษตร	เนื้อที่ ๑๐ ไร่ ตาม แบบ อบต. หรือตาม หน่วยงานที่เกี่ยวข้อง	-	-	-	๑,๐๐๐,๐๐๐ อบต./อบจ./ หน่วยงานอื่น	-	ครัวเรือนที่มี น้ำใช้ในการ อุปโภค - บริโภคและ ทำการเกษตร อย่าง เพียงพอ มี ร้อยละ ๗๕ ของ ครัวเรือน	ราษฎรมีน้ำดื่ม น้ำใช้ที่สะอาด หมู่บ้านใกล้เคียง ได้ร่วมกันใช้ ประโยชน์ในการใช้ น้ำเพื่อการอุปโภค - บริโภค	กองช่าง
๕	ชุดลอร่องมัน เหล็ก หมู่ที่ ๕ (โครงการเกิน ศักยภาพ)	เพื่อให้ราษฎรมีน้ำ เพียงพอเพื่อการ อุปโภค - บริโภค และทำการเกษตร	กว้าง ๑๕ เมตรยาว ๓,๐๐๐ เมตร ลึก ๓ เมตร ตามแบบอบต. หรือตามหน่วยงานที่ เกี่ยวข้อง	-	-	๑,๕๐๐,๐๐๐ อบต./อบจ./ หน่วยงานอื่น	๑,๕๐๐,๐๐๐ อบต./อบจ./ หน่วยงานอื่น	-	ครัวเรือนที่มี น้ำใช้ในการ อุปโภค - บริโภคและ ทำการเกษตร อย่าง เพียงพอ มี ร้อยละ ๗๕ ของ ครัวเรือน	ราษฎรมีน้ำดื่ม น้ำใช้ที่สะอาด หมู่บ้านใกล้เคียง ได้ร่วมกันใช้ ประโยชน์ในการ ใช้น้ำเพื่อการ อุปโภค - บริโภค	กองช่าง
๖	ชุดลอร่องเหล่า ตอนบน - ห้วยนาง ตุ้ม หมู่ที่ ๑ (โครงการเกิน ศักยภาพ)	เพื่อให้ราษฎรมีน้ำ เพียงพอเพื่อการ อุปโภค - บริโภคและ ทำการเกษตร	ชุดลอร่องเหล่าตอนบน - ห้วยนางตุ้มยาว ๑,๐๐๐ เมตร ตามแบบ อบต.ป่าโมงหรือตาม หน่วยงานที่เกี่ยวข้อง	-	๑,๐๘๐,๐๐๐ อบต./อบจ./ หน่วยงานอื่น	-	-	๑,๐๘๐,๐๐๐ อบต./อบจ./ หน่วยงานอื่น	ร้อยละของ ครัวเรือนมีน้ำ เพียงพอเพื่อ การอุปโภค บริโภคและ เพื่อการเกษตร	ราษฎรมีน้ำดื่ม น้ำใช้ที่สะอาดหมู่บ้าน ใกล้เคียงได้ร่วมกันใช้ ประโยชน์ในการใช้ น้ำเพื่อการอุปโภค - บริโภค	กองช่าง

๑.๑.๓ แผนงานการเกษตร (ต่อ)

ที่	โครงการ	วัตถุประสงค์	เป้าหมายผลผลิตของโครงการ	งบประมาณและที่มา					ตัวชี้วัด (KPI)	ผลลัพธ์ที่คาดว่าจะได้รับ	หน่วยงานที่รับผิดชอบ
				๒๕๖๖ (บาท)	๒๕๖๗ (บาท)	๒๕๖๘ (บาท)	๒๕๖๙ (บาท)	๒๕๗๐ (บาท)			
๗	โครงการขุดลอกร่องเหล่า จากนา นายสำลี ถึง ปากห้วยนางตุ้ม หมู่ที่ ๑ (โครงการเกินศักยภาพ)	เพื่อให้ราษฎรมีน้ำเพียงพอเพื่อการอุปโภค บริโภคและเพื่อการเกษตร	ขุดลอกร่องเหล่า จากนา นายสำลี – ปากห้วยนางตุ้ม ยาว ๑,๐๐๐ เมตร ตามแบบ อบต.ป่าโมง หรือตามหน่วยงานที่เกี่ยวข้อง (พร้อมป้ายโครงการ)	-	-	๙๐๐,๐๐๐ อบต./อบจ./ หน่วยงานอื่น	-	๙๐๐,๐๐๐ อบต./อบจ./ หน่วยงานอื่น	ร้อยละของครัวเรือนมีน้ำเพียงพอเพื่อการอุปโภค บริโภคและเพื่อการเกษตร	ราษฎรมีน้ำเพียงพอเพื่อการอุปโภค บริโภคและเพื่อการเกษตร	กองช่าง
๘	โครงการขุดลอกห้วยแดง จากนา นายสมบูรณ์ – ปากห้วยนางตุ้ม หมู่ที่ ๑ (โครงการเกินศักยภาพ)	เพื่อให้ราษฎรมีน้ำเพียงพอเพื่อการอุปโภค บริโภคและเพื่อการเกษตร	ขุดลอกห้วยแดง จากนา นายสมบูรณ์ ถึง ปากห้วยนางตุ้ม ยาว ๔,๐๐๐ เมตร ตามแบบ อบต.ป่าโมง หรือตามหน่วยงานที่เกี่ยวข้อง (พร้อมป้ายโครงการ)	-	-	๒,๔๐๐,๐๐๐ อบต./อบจ./ หน่วยงานอื่น	-	๒,๔๐๐,๐๐๐ อบต./อบจ./ หน่วยงานอื่น	ร้อยละของครัวเรือนมีน้ำเพียงพอเพื่อการอุปโภค บริโภคและเพื่อการเกษตร	ราษฎรมีน้ำเพียงพอเพื่อการอุปโภค บริโภคและเพื่อการเกษตร	กองช่าง
๙	โครงการขุดลอกห้วยนางตุ้ม จากถนนหมายเลข ๒๔ – นานายวีระ สีแสง หมู่ที่ ๑๐ (โครงการเกินศักยภาพ)	เพื่อให้ราษฎรมีน้ำเพียงพอเพื่อการอุปโภค บริโภคและเพื่อการเกษตร	ขุดลอกห้วยนางตุ้ม จากถนนหมายเลข ๒๔ – นานายวีระ สีแสง ยาว ๒,๐๐๐ เมตร ตามแบบ อบต.ป่าโมง หรือตามหน่วยงานที่เกี่ยวข้อง (พร้อมป้ายโครงการ)	-	-	๑,๕๐๐,๐๐๐ อบต./อบจ./ หน่วยงานอื่น	-	๑,๕๐๐,๐๐๐ อบต./อบจ./ หน่วยงานอื่น	ร้อยละของครัวเรือนมีน้ำเพียงพอเพื่อการอุปโภค บริโภคและเพื่อการเกษตร	ราษฎรมีน้ำเพียงพอเพื่อการอุปโภค บริโภคและเพื่อการเกษตร	กองช่าง

๑.๑.๓ แผนงานการเกษตร (ต่อ)

ที่	โครงการ	วัตถุประสงค์	เป้าหมาย (ผลผลิตของโครงการ)	งบประมาณและที่ผ่านมา					ตัวชี้วัด (KPI)	ผลที่คาดว่าจะได้รับ	หน่วยงาน รับผิดชอบหลัก
				๒๕๖๖ (บาท)	๒๕๖๗ (บาท)	๒๕๖๘ (บาท)	๒๕๖๙ (บาท)	๒๕๗๐ (บาท)			
๑๐	โครงการขุดลอกคลองน้ำเสื่อกินพานจากนางสาวสังวร โพร้ง - นางนางไสว ทางม หมู่ที่ ๔ (โครงการเกินศักยภาพ)	เพื่อให้ราษฎรมีน้ำเพียงพอเพื่อการอุปโภค - บริโภคและทำการเกษตร	ขุดลอกคลองน้ำเสื่อกินพาน จากนางสาวสังวร โพร้ง - นางนางไสว ทางม ยาว ๓,๐๐๐ เมตรตามแบบ อบต.ป่าโมงหรือตามหน่วยงานที่เกี่ยวข้อง	-	๓,๐๐๐,๐๐๐ อบต./อบจ./หน่วยงานอื่น	๓,๐๐๐,๐๐๐ อบต./อบจ./หน่วยงานอื่น	-	๑,๒๐๐,๐๐๐ อบต./อบจ./หน่วยงานอื่น	ร้อยละของครัวเรือนมีน้ำเพียงพอเพื่อการอุปโภคบริโภคและทำการเกษตร	ราษฎรมีน้ำดื่ม น้ำใช้ที่สะอาด หมู่บ้านใกล้เคียงได้ร่วมกันใช้ประโยชน์ในการใช้น้ำเพื่อการอุปโภค - บริโภค	กองช่าง
๑๑	โครงการขุดลอกคลองน้ำเที่ยงตอนบนจากนายมันจา - นายบุญชู หมู่ที่ ๔ (โครงการเกินศักยภาพ)	เพื่อให้ราษฎรมีน้ำเพียงพอเพื่อการอุปโภค - บริโภคและทำการเกษตร	ขุดลอกคลองน้ำเที่ยงตอนบน จากนายมันจา - นายบุญชู ยาว ๓,๐๐๐ เมตรตามแบบ อบต.ป่าโมงหรือตามหน่วยงานที่เกี่ยวข้อง	-	-	-	-	๖๐๐,๐๐๐ อบต./อบจ./หน่วยงานอื่น	ร้อยละของครัวเรือนมีน้ำเพียงพอเพื่อการอุปโภคบริโภคและทำการเกษตร	ราษฎรมีน้ำดื่ม น้ำใช้ที่สะอาด หมู่บ้านใกล้เคียงได้ร่วมกันใช้ประโยชน์ในการใช้น้ำเพื่อการอุปโภค - บริโภค	กองช่าง
๑๒	โครงการขุดลอกหนองสระนา ช่วงนายนายสุน วันหลัง หมู่ที่ ๕ (โครงการเกินศักยภาพ)	เพื่อให้ราษฎรมีน้ำเพียงพอเพื่อการอุปโภค - บริโภคและทำการเกษตร	ขุดลอกหนองสระนา ช่วงนายนายสุน วันหลัง เนื้อที่ ๓ ไร่ ตามแบบ อบต. หรือตามหน่วยงานที่เกี่ยวข้อง	-	-	-	-	๗๐๐,๐๐๐ อบต./อบจ./หน่วยงานอื่น	ร้อยละของครัวเรือนมีน้ำเพียงพอเพื่อการอุปโภคบริโภคและทำการเกษตร	ราษฎรมีน้ำดื่ม น้ำใช้ที่สะอาด หมู่บ้านใกล้เคียงได้ร่วมกันใช้ประโยชน์ในการใช้น้ำเพื่อการอุปโภค - บริโภค	กองช่าง

๑.๑.๓ แผนงานการเกษตร (ต่อ)

ที่	โครงการ	วัตถุประสงค์	เป้าหมาย (ผลผลิตของ โครงการ)	งบประมาณและที่ผ่านมา					ตัวชี้วัด (KPI)	ผลที่คาดว่าจะ ได้รับ	หน่วยงาน รับผิดชอบ หลัก
				๒๕๖๖ (บาท)	๒๕๖๗ (บาท)	๒๕๖๘ (บาท)	๒๕๖๙ (บาท)	๒๕๗๐ (บาท)			
๑๓	โครงการขุดลอก ร่องแดง จากนา นางเพ็ญพัทธ์ คุณสว่าง – นา นางหอมไกร วงศ์มาลี หมู่ที่ ๕ (โครงการเกิน ศักยภาพ)	เพื่อให้ ราษฎรมี น้ำ เพียงพอ เพื่อการ อุปโภค – บริโภค และทำ การเกษตร	ขุดลอกร่องแดง จากนางนางเพ็ญ พัทธ์ คุณสว่าง – นางนางหอมไกร วงศ์มาลี ยาว ๑,๐๐๐ เมตรตาม แบบ อบต. หรือ ตามหน่วยงานที่ เกี่ยวข้อง	-	-	-	-	๑,๐๐๐,๐๐๐ อบต.	ร้อยละของครัวเรือนมีน้ำเพียงพอ เพื่อการอุปโภค บริโภคและเพื่อ การเกษตร	ราษฎรมีน้ำดื่มน้ำใช้ ที่สะอาดหมู่บ้าน ใกล้เคียงได้ร่วมกัน ใช้ประโยชน์ในการ ใช้น้ำเพื่อการอุปโภค – บริโภค	กองช่าง
๑๔	โครงการขุดลอก ร่องมันเหลือง จากนายนาย ประหาร กัลยาณี – สำนัก สงฆ์ หมู่ที่ ๕ (โครงการเกิน ศักยภาพ)	เพื่อให้ ราษฎรมี น้ำ เพียงพอ เพื่อการ อุปโภค – บริโภค และทำ การเกษตร	ขุดลอกร่องมัน เหลือง จากนา นายประหาร กัลยาณี – สำนัก สงฆ์ ยาว ๖๐๐ เมตร ตามแบบ อบต.ป่าโมงหรือ ตามหน่วยงานที่ เกี่ยวข้อง	-	-	-	-	๖๐๐,๐๐๐ อบต./อบจ./ หน่วยงานอื่น	ร้อยละของครัวเรือนมีน้ำเพียงพอ เพื่อการอุปโภค บริโภคและเพื่อ การเกษตร	ราษฎรมีน้ำดื่มน้ำใช้ ที่สะอาดหมู่บ้าน ใกล้เคียงได้ร่วมกัน ใช้ประโยชน์ในการ ใช้น้ำเพื่อการอุปโภค – บริโภค	กองช่าง

- ก.ยุทธศาสตร์ชาติ ๒๐ ปี : ยุทธศาสตร์ชาติที่ ๓ ด้านการสร้างการเติบโตบนคุณภาพชีวิตที่เป็นมิตรต่อสิ่งแวดล้อม
- ข.แผนพัฒนาเศรษฐกิจและสังคมแห่งชาติฉบับที่ ๑๓ : หมุดหมายที่ ๑๑ ไทยสามารถลดความเสี่ยงและผลกระทบจากภัยธรรมชาติและการเปลี่ยนแปลงสภาพภูมิอากาศ
- ค.เป้าหมายการพัฒนาที่ยั่งยืน SDGs : เป้าหมายที่ ๑๕ ปกป้อง ฟื้นฟู และสนับสนุนการใช้ระบบนิเวศบนบกอย่างยั่งยืน
จัดการป่าไม้อย่างยั่งยืน
ต่อสู้การกลายสภาพเป็นทะเลทราย หยุดการเสื่อมโทรมของที่ดินและพื้นสภาพดิน และหยุดยั้งการสูญเสียมวลชีวภาพ
- ง.ยุทธศาสตร์จังหวัดอุบลราชธานี : ประเด็นการพัฒนาที่ ๑ การพัฒนาเมืองน่าอยู่ทันสมัย
- จ.ยุทธศาสตร์การพัฒนากองครักษ์ปกครองส่วนท้องถิ่นในเขตจังหวัด : ยุทธศาสตร์ที่ ๕ การจัดการทรัพยากรธรรมชาติและสิ่งแวดล้อม
- ๓. ยุทธศาสตร์ด้านการพัฒนาทรัพยากรธรรมชาติและสิ่งแวดล้อม
 - ๓. ยุทธศาสตร์ด้านทรัพยากรธรรมชาติและสิ่งแวดล้อม
 - ๓.๑.๑ แผนงานเคหะและชุมชน

ที่	โครงการ	วัตถุประสงค์	เป้าหมาย (ผลผลิตของโครงการ)	งบประมาณและที่ผ่านมา					ตัวชี้วัด (KPI)	ผลที่คาดว่าจะได้รับ	หน่วยงาน รับผิดชอบหลัก
				๒๕๖๖ (บาท)	๒๕๖๗ (บาท)	๒๕๖๘ (บาท)	๒๕๖๙ (บาท)	๒๕๗๐ (บาท)			
๑	ก่อสร้างบ่อบำบัดสิ่ง ปฏิกูล (โครงการเกิน ศักยภาพ)	เพื่อให้มีบ่อบำบัด จัดการสิ่งปฏิกูลที่ เหมาะสมและถูกต้อง ตามหลักวิชาการและ มีการใช้งานอย่าง ยั่งยืน	ก่อสร้างบ่อบำบัดสิ่ง ปฏิกูลตามแบบ อบต. ป่าโมงหรือตาม หน่วยงานที่เกี่ยวข้อง	-	๗,๐๐๐,๐๐๐ อบต./อบจ./ หน่วยงานอื่น	๗,๐๐๐,๐๐๐ อบต./อบจ./ หน่วยงานอื่น	๗,๐๐๐,๐๐๐ อบต./อบจ./ หน่วยงานอื่น	-	ร้อยละของ ประชาชนมี สุขภาพดีขึ้น	มีสถานที่และ บ่อบำบัดสิ่ง ปฏิกูลที่ เหมาะสมและ ถูกต้องรวมถึง สภาพแวดล้อม และสุขภาพ อนามัยดีขึ้น	กองช่าง

บัญชีครุภัณฑ์ (แบบ พ.03)



องค์การบริหารส่วนตำบลป่าโมง
อำเภอเดชอุดม จังหวัดอุบลราชธานี

บัญชีครุภัณฑ์

แบบ ผ. ๐๓

แผนพัฒนาท้องถิ่น (พ.ศ. ๒๕๖๖ - ๒๕๗๐)

องค์การบริหารส่วนตำบลป่าโมง อำเภอเดชอุดม จังหวัดอุบลราชธานี

ที่	แผนงาน	หมวด	ประเภท	เป้าหมาย (ผลผลิตของครุภัณฑ์)	งบประมาณและที่ผ่านมา					หน่วยงาน รับผิดชอบ หลัก
					๒๕๖๖ (บาท)	๒๕๖๗ (บาท)	๒๕๖๘ (บาท)	๒๕๖๙ (บาท)	๒๕๗๐ (บาท)	
๑	บริหารงานทั่วไป	ค่าครุภัณฑ์	ครุภัณฑ์สำนักงาน	จัดซื้อตู้เหล็กเอนกประสงค์ ๒ บาน	๒๐,๐๐๐ อบต.	๒๐,๐๐๐ อบต.	๒๐,๐๐๐ อบต.	๒๐,๐๐๐ อบต.	๒๐,๐๐๐ อบต.	สำนักปลัด กองคลัง
๒	บริหารงานทั่วไป	ค่าครุภัณฑ์	ครุภัณฑ์สำนักงาน	จัดซื้อโต๊ะทำงานพร้อมเก้าอี้สำหรับ ผู้บริหาร	๒๐,๐๐๐ อบต.	๒๐,๐๐๐ อบต.	๒๐,๐๐๐ อบต.	๒๐,๐๐๐ อบต.	๒๐,๐๐๐ อบต.	สำนักปลัด กองคลัง
๓	บริหารงานทั่วไป	ค่าครุภัณฑ์	ครุภัณฑ์สำนักงาน	จัดซื้อโต๊ะทำงานเอนกประสงค์พร้อม เก้าอี้	๒๐,๐๐๐ อบต.	๒๐,๐๐๐ อบต.	๒๐,๐๐๐ อบต.	๒๐,๐๐๐ อบต.	๒๐,๐๐๐ อบต.	สำนักปลัด กองคลัง
๔	บริหารงานทั่วไป	ค่าครุภัณฑ์	ครุภัณฑ์สำนักงาน	จัดซื้อเก้าอี้เอนกประสงค์	๑๐,๐๐๐ อบต.	๑๐,๐๐๐ อบต.	๑๐,๐๐๐ อบต.	๑๐,๐๐๐ อบต.	๑๐,๐๐๐ อบต.	สำนักปลัด กองคลัง
๕	บริหารงานทั่วไป	ค่าครุภัณฑ์	ครุภัณฑ์สำนักงาน	จัดซื้อเก้าอี้เหล็กหุ้มเบาะ (ชนิดหนา)	๑๐๐,๐๐๐ อบต.	๑๐๐,๐๐๐ อบต.	๑๐๐,๐๐๐ อบต.	๑๐๐,๐๐๐ อบต.	๑๐๐,๐๐๐ อบต.	สำนักปลัด กองคลัง
๖	บริหารงานทั่วไป	ค่าครุภัณฑ์	ครุภัณฑ์สำนักงาน	จัดซื้อเครื่องปรับอากาศ	๕๐,๐๐๐ อบต.	๒๐๐,๐๐๐ อบต.	๒๐๐,๐๐๐ อบต.	๒๐๐,๐๐๐ อบต.	๒๐๐,๐๐๐ อบต.	สำนักปลัด กองคลัง
๗	บริหารงานทั่วไป	ค่าครุภัณฑ์	ครุภัณฑ์สำนักงาน	จัดซื้อโต๊ะเอนกประสงค์	๒๐,๐๐๐ อบต.	๒๐,๐๐๐ อบต.	๒๐,๐๐๐ อบต.	๒๐,๐๐๐ อบต.	๒๐,๐๐๐ อบต.	สำนักปลัด กองคลัง
๘	บริหารงานทั่วไป	ค่าครุภัณฑ์	ครุภัณฑ์สำนักงาน	จัดซื้อครุภัณฑ์สำนักงานอื่นๆ	๒๐,๐๐๐ อบต.	๒๐,๐๐๐ อบต.	๒๐,๐๐๐ อบต.	๒๐,๐๐๐ อบต.	๒๐,๐๐๐ อบต.	สำนักปลัด กองคลัง
๙	เคหะและชุมชน	ค่าครุภัณฑ์	ครุภัณฑ์สำนักงาน	จัดซื้อตู้เหล็กเอนกประสงค์	๒๐,๐๐๐ อบต.	๒๐,๐๐๐ อบต.	๒๐,๐๐๐ อบต.	๒๐,๐๐๐ อบต.	๒๐,๐๐๐ อบต.	กองช่าง
๑๐	เคหะและชุมชน	ค่าครุภัณฑ์	ครุภัณฑ์สำนักงาน	จัดซื้อเต็นท์	๑๐๐,๐๐๐ อบต.	๑๐๐,๐๐๐ อบต.	๑๐๐,๐๐๐ อบต.	๑๐๐,๐๐๐ อบต.	๑๐๐,๐๐๐ อบต.	กองช่าง
๑๑	เคหะและชุมชน	ค่าครุภัณฑ์	ครุภัณฑ์สำนักงาน	จัดซื้อพัดลมอุตสาหกรรม/ตั้งพื้น/ เพดาน	๒๐,๐๐๐ อบต.	๒๐,๐๐๐ อบต.	๒๐,๐๐๐ อบต.	๒๐,๐๐๐ อบต.	๒๐,๐๐๐ อบต.	กองช่าง

ที่	แผนงาน	หมวด	ประเภท	เป้าหมาย (ผลผลิตของครุภัณฑ์)	งบประมาณและที่ผ่านมา					หน่วยงาน รับผิดชอบ หลัก
					๒๕๖๖ (บาท)	๒๕๖๗ (บาท)	๒๕๖๘ (บาท)	๒๕๖๙ (บาท)	๒๕๗๐ (บาท)	
๑๒	บริหารงานทั่วไป	ค่าครุภัณฑ์	ครุภัณฑ์งานบ้านงานครัว	จัดซื้อถังขยะ	-	-	-	๑๐๐,๐๐๐ อบต.	-	กองช่าง
๑๓	เคหะและชุมชน	ค่าครุภัณฑ์	ครุภัณฑ์สำนักงาน	จัดซื้อโต๊ะทำงานพร้อมเก้าอี้	๑๐,๐๐๐ อบต.	๑๐,๐๐๐ อบต.	๑๐,๐๐๐ อบต.	๑๐,๐๐๐ อบต.	๑๐,๐๐๐ อบต.	กองช่าง
๑๔	เคหะและชุมชน	ค่าครุภัณฑ์	ครุภัณฑ์สำนักงาน	จัดซื้อโต๊ะทำงานเอนกประสงค์พร้อม เก้าอี้	๒๐,๐๐๐ อบต.	๒๐,๐๐๐ อบต.	๒๐,๐๐๐ อบต.	๒๐,๐๐๐ อบต.	๒๐,๐๐๐ อบต.	กองช่าง
๑๕	เคหะและชุมชน	ค่าครุภัณฑ์	ครุภัณฑ์สำนักงาน	จัดซื้อเก้าอี้เอนกประสงค์	๑๐,๐๐๐ อบต.	๑๐,๐๐๐ อบต.	๑๐,๐๐๐ อบต.	๑๐,๐๐๐ อบต.	๑๐,๐๐๐ อบต.	กองช่าง
๑๖	เคหะและชุมชน	ค่าครุภัณฑ์	ครุภัณฑ์สำนักงาน	จัดซื้อเครื่องปรับอากาศ	๕๐,๐๐๐ อบต.	๕๐,๐๐๐ อบต.	๕๐,๐๐๐ อบต.	๕๐,๐๐๐ อบต.	๕๐,๐๐๐ อบต.	กองช่าง
๑๗	เคหะและชุมชน	ค่าครุภัณฑ์	ครุภัณฑ์สำนักงาน	จัดซื้อครุภัณฑ์สำนักงานอื่นๆ	๑๐,๐๐๐ อบต.	๑๐,๐๐๐ อบต.	๑๐,๐๐๐ อบต.	๑๐,๐๐๐ อบต.	๑๐,๐๐๐ อบต.	กองช่าง
๑๘	การศึกษา	ค่าครุภัณฑ์	ครุภัณฑ์สำนักงาน	จัดซื้อโต๊ะทำงานพร้อมเก้าอี้	๒๐,๐๐๐ อบต.	๒๐,๐๐๐ อบต.	๒๐,๐๐๐ อบต.	๒๐,๐๐๐ อบต.	๒๐,๐๐๐ อบต.	กองการศึกษา ศพด.
๑๙	การศึกษา	ค่าครุภัณฑ์	ครุภัณฑ์สำนักงาน	จัดซื้อตู้เหล็กเอนกประสงค์	๒๐,๐๐๐ อบต.	๒๐,๐๐๐ อบต.	๒๐,๐๐๐ อบต.	๒๐,๐๐๐ อบต.	๒๐,๐๐๐ อบต.	กองการศึกษา ศพด.
๒๐	การศึกษา	ค่าครุภัณฑ์	ครุภัณฑ์สำนักงาน	จัดซื้อเก้าอี้เอนกประสงค์	๑๐,๐๐๐ อบต.	๑๐,๐๐๐ อบต.	๑๐,๐๐๐ อบต.	๑๐,๐๐๐ อบต.	๑๐,๐๐๐ อบต.	กองการศึกษา ศพด.
๒๑	การศึกษา	ค่าครุภัณฑ์	ครุภัณฑ์สำนักงาน	จัดซื้อเครื่องปรับอากาศ	๕๐,๐๐๐ อบต.	๕๐,๐๐๐ อบต.	๕๐,๐๐๐ อบต.	๕๐,๐๐๐ อบต.	๕๐,๐๐๐ อบต.	กองการศึกษา ศพด.
๒๒	การศึกษา	ค่าครุภัณฑ์	ครุภัณฑ์สำนักงาน	จัดซื้อครุภัณฑ์สำนักงานอื่นๆ	๒๐,๐๐๐ อบต.	๒๐,๐๐๐ อบต.	๒๐,๐๐๐ อบต.	๒๐,๐๐๐ อบต.	๒๐,๐๐๐ อบต.	กองการศึกษา ศพด.
๒๓	บริหารงานทั่วไป	ค่าครุภัณฑ์	ครุภัณฑ์สำนักงาน	จัดซื้อชุดรับแขก	๒๐,๐๐๐ อบต.	๒๐,๐๐๐ อบต.	๒๐,๐๐๐ อบต.	๒๐,๐๐๐ อบต.	๒๐,๐๐๐ อบต.	สำนักปลัด
๒๔	บริหารงานทั่วไป	ค่าครุภัณฑ์	ครุภัณฑ์สำนักงาน	จัดซื้อเก้าอี้ผู้มาติดต่อ	๒๐,๐๐๐ อบต.	๒๐,๐๐๐ อบต.	๒๐,๐๐๐ อบต.	๒๐,๐๐๐ อบต.	๒๐,๐๐๐ อบต.	สำนักปลัด

ที่	แผนงาน	หมวด	ประเภท	เป้าหมาย (ผลผลิตของครุภัณฑ์)	งบประมาณและที่ผ่านมา					หน่วยงาน รับผิดชอบ หลัก
					๒๕๖๖ (บาท)	๒๕๖๗ (บาท)	๒๕๖๘ (บาท)	๒๕๖๙ (บาท)	๒๕๗๐ (บาท)	
๒๕	บริหารงานทั่วไป	ค่าครุภัณฑ์	ครุภัณฑ์คอมพิวเตอร์	จัดซื้อเครื่องคอมพิวเตอร์แบบตั้งโต๊ะ	๓๐,๐๐๐ อบต.	๑๐๐,๐๐๐ อบต.	๑๐๐,๐๐๐ อบต.	๑๐๐,๐๐๐ อบต.	๑๐๐,๐๐๐ อบต.	สำนักปลัด กองคลัง
๒๖	บริหารงานทั่วไป	ค่าครุภัณฑ์	ครุภัณฑ์คอมพิวเตอร์	จัดซื้อเครื่องคอมพิวเตอร์แบบพกพา (โน้ตบุ๊ก)	๓๐,๐๐๐ อบต.	๕๐,๐๐๐ อบต.	๕๐,๐๐๐ อบต.	๕๐,๐๐๐ อบต.	๕๐,๐๐๐ อบต.	สำนักปลัด กองคลัง
๒๗	บริหารงานทั่วไป	ค่าครุภัณฑ์	ครุภัณฑ์คอมพิวเตอร์	จัดซื้อเครื่องปริ้นเตอร์ชนิดเลเซอร์	๕๐,๐๐๐ อบต.	๕๐,๐๐๐ อบต.	๕๐,๐๐๐ อบต.	๕๐,๐๐๐ อบต.	๕๐,๐๐๐ อบต.	สำนักงาน ปลัด กองคลัง
๒๘	บริหารงานทั่วไป	ค่าครุภัณฑ์	ครุภัณฑ์คอมพิวเตอร์	จัดซื้อเครื่องพิมพ์ Multifunction แบบ ฉีดหมึก (Inkjet)	๕๐,๐๐๐ อบต.	๕๐,๐๐๐ อบต.	๕๐,๐๐๐ อบต.	๕๐,๐๐๐ อบต.	๕๐,๐๐๐ อบต.	สำนักปลัด กองคลัง
๒๙	บริหารงานทั่วไป	ค่าครุภัณฑ์	ครุภัณฑ์คอมพิวเตอร์	จัดซื้อครุภัณฑ์คอมพิวเตอร์อื่นๆ	๕๐,๐๐๐ อบต.	๕๐,๐๐๐ อบต.	๕๐,๐๐๐ อบต.	๕๐,๐๐๐ อบต.	๕๐,๐๐๐ อบต.	สำนักปลัด กองคลัง
๓๐	เคหะและชุมชน	ค่าครุภัณฑ์	ครุภัณฑ์คอมพิวเตอร์	จัดซื้อเครื่องคอมพิวเตอร์แบบตั้งโต๊ะ	๓๐,๐๐๐ อบต.	๓๐,๐๐๐ อบต.	๓๐,๐๐๐ อบต.	๓๐,๐๐๐ อบต.	๓๐,๐๐๐ อบต.	กองช่าง
๓๑	เคหะและชุมชน	ค่าครุภัณฑ์	ครุภัณฑ์คอมพิวเตอร์	จัดซื้อเครื่องคอมพิวเตอร์แบบพกพา (โน้ตบุ๊ก)	๓๐,๐๐๐ อบต.	๓๐,๐๐๐ อบต.	๓๐,๐๐๐ อบต.	๓๐,๐๐๐ อบต.	๓๐,๐๐๐ อบต.	กองช่าง
๓๒	เคหะและชุมชน	ค่าครุภัณฑ์	ครุภัณฑ์คอมพิวเตอร์	จัดซื้อเครื่องพิมพ์ Multifunction แบบ ฉีดหมึก (Inkjet)	๑๐,๐๐๐ อบต.	๒๐,๐๐๐ อบต.	๒๐,๐๐๐ อบต.	๒๐,๐๐๐ อบต.	๒๐,๐๐๐ อบต.	กองช่าง
๓๓	เคหะและชุมชน	ค่าครุภัณฑ์	ครุภัณฑ์คอมพิวเตอร์	จัดซื้อเครื่องปริ้นเตอร์ชนิดเลเซอร์	๑๐,๐๐๐ อบต.	๑๐,๐๐๐ อบต.	๑๐,๐๐๐ อบต.	๑๐,๐๐๐ อบต.	๑๐,๐๐๐ อบต.	กองช่าง
๓๔	เคหะและชุมชน	ค่าครุภัณฑ์	ครุภัณฑ์คอมพิวเตอร์	จัดซื้อครุภัณฑ์คอมพิวเตอร์อื่นๆ	๕๐,๐๐๐ อบต.	๕๐,๐๐๐ อบต.	๕๐,๐๐๐ อบต.	๕๐,๐๐๐ อบต.	๓๐,๐๐๐ อบต.	กองช่าง

ที่	แผนงาน	หมวด	ประเภท	เป้าหมาย (ผลผลิตของครุภัณฑ์)	งบประมาณและที่ผ่านมา					หน่วยงาน รับผิดชอบหลัก
					๒๕๖๖ (บาท)	๒๕๖๗ (บาท)	๒๕๖๘ (บาท)	๒๕๖๙ (บาท)	๒๕๗๐ (บาท)	
๓๕	การศึกษา	ค่าครุภัณฑ์	ครุภัณฑ์คอมพิวเตอร์	จัดซื้อเครื่องคอมพิวเตอร์แบบตั้งโต๊ะ	๓๐,๐๐๐ อบต.	๓๐,๐๐๐ อบต.	๓๐,๐๐๐ อบต.	๓๐,๐๐๐ อบต.	๓๐,๐๐๐ อบต.	กองการศึกษา ศพต.
๓๖	การศึกษา	ค่าครุภัณฑ์	ครุภัณฑ์คอมพิวเตอร์	จัดซื้อเครื่องคอมพิวเตอร์แบบพกพา (โน้ตบุ๊ก)	๓๐,๐๐๐ อบต.	๓๐,๐๐๐ อบต.	๓๐,๐๐๐ อบต.	๓๐,๐๐๐ อบต.	๓๐,๐๐๐ อบต.	กองการศึกษา ศพต.
๓๗	การศึกษา	ค่าครุภัณฑ์	ครุภัณฑ์คอมพิวเตอร์	จัดซื้อเครื่องปริ้นเตอร์ชนิดเลเซอร์	๑๐,๐๐๐ อบต.	๑๐,๐๐๐ อบต.	๑๐,๐๐๐ อบต.	๑๐,๐๐๐ อบต.	๑๐,๐๐๐ อบต.	กองการศึกษา ศพต.
๓๘	การศึกษา	ค่าครุภัณฑ์	ครุภัณฑ์คอมพิวเตอร์	จัดซื้อเครื่องพิมพ์ Multifunction แบบฉีด หมึก (Inkjet)	๑๐,๐๐๐ อบต.	๑๐,๐๐๐ อบต.	๑๐,๐๐๐ อบต.	๑๐,๐๐๐ อบต.	๑๐,๐๐๐ อบต.	กองการศึกษา ศพต.
๓๙	การศึกษา	ค่าครุภัณฑ์	ครุภัณฑ์คอมพิวเตอร์	จัดซื้อครุภัณฑ์คอมพิวเตอร์อื่นๆ	๕๐,๐๐๐ อบต.	๕๐,๐๐๐ อบต.	๕๐,๐๐๐ อบต.	๕๐,๐๐๐ อบต.	๕๐,๐๐๐ อบต.	กองการศึกษา ศพต.
๔๐	บริหารงานทั่วไป	ค่าครุภัณฑ์	ครุภัณฑ์งานบ้านงานครัว	จัดซื้อเครื่องตัดหญ้าแบบเข็น/แบบล้อ จักรยาน/ข้ออ่อน/ข้อแข็ง/กรรไกรตัดหญ้า เป็นต้น	๕๐,๐๐๐ อบต.	๕๐,๐๐๐ อบต.	๕๐,๐๐๐ อบต.	๕๐,๐๐๐ อบต.	๕๐,๐๐๐ อบต.	สำนักปลัด
๔๑	บริหารงานทั่วไป	ค่าครุภัณฑ์	ครุภัณฑ์งานบ้านงานครัว	จัดซื้อเครื่องทำน้ำร้อน - น้ำเย็น	-	-	๕,๕๐๐ อบต.	๕,๕๐๐ อบต.	-	สำนักปลัด
๔๒	บริหารงานทั่วไป	ค่าครุภัณฑ์	ครุภัณฑ์งานบ้านงานครัว	จัดซื้อเครื่องกรองน้ำ	๓๐,๐๐๐ อบต.	๓๐,๐๐๐ อบต.	๓๐,๐๐๐ อบต.	๓๐,๐๐๐ อบต.	-	สำนักปลัด
๔๓	บริหารงานทั่วไป	ค่าครุภัณฑ์	ครุภัณฑ์งานบ้านงานครัว	จัดซื้อครุภัณฑ์งานบ้านงานครัวอื่นๆ	๕๐,๐๐๐ อบต.	๕๐,๐๐๐ อบต.	๕๐,๐๐๐ อบต.	๕๐,๐๐๐ อบต.	๕๐,๐๐๐ อบต.	สำนักปลัด
๔๔	เคหะและชุมชน	ค่าครุภัณฑ์	ครุภัณฑ์งานบ้านงานครัว	จัดซื้อตู้เก็บของ + ชั้นวางของ	๕๐,๐๐๐ อบต.	-	-	-	-	กองช่าง

ที่	แผนงาน	หมวด	ประเภท	เป้าหมาย (ผลผลิตของครุภัณฑ์)	งบประมาณและที่ผ่านมา					หน่วยงาน รับผิดชอบหลัก
					๒๕๖๖ (บาท)	๒๕๖๗ (บาท)	๒๕๖๘ (บาท)	๒๕๖๙ (บาท)	๒๕๗๐ (บาท)	
๔๕	บริหารงานทั่วไป	ค่าครุภัณฑ์	ครุภัณฑ์ดับเพลิง	จัดซื้อชุดดับเพลิง	๒๐,๐๐๐ อบต.	๒๐,๐๐๐ อบต.	๒๐,๐๐๐ อบต.	๒๐,๐๐๐ อบต.	๒๐,๐๐๐ อบต.	สำนักปลัด
๔๖	สาธารณสุข	ค่าครุภัณฑ์	ครุภัณฑ์การเกษตร	จัดซื้อ/ซ่อมแซมเครื่องพ่นหมอกควัน	๒๐๐,๐๐๐ อบต.	๒๐๐,๐๐๐ อบต.	๒๐๐,๐๐๐ อบต.	๒๐๐,๐๐๐ อบต.	๒๐๐,๐๐๐ อบต.	สำนักปลัด
๔๗	เกษตร	ค่าครุภัณฑ์	ครุภัณฑ์การเกษตร	จัดซื้อซั่มเมอร์สพร้อมอุปกรณ์	๒๐,๐๐๐ อบต.	๒๐,๐๐๐ อบต.	๒๐,๐๐๐ อบต.	๒๐,๐๐๐ อบต.	๒๐,๐๐๐ อบต.	กองช่าง
๔๘	บริหารงานทั่วไป	ค่าครุภัณฑ์	ครุภัณฑ์อื่น	จัดซื้อกรวยจราจร/แผงกั้นจราจร	๑๐,๐๐๐ อบต.	๑๐,๐๐๐ อบต.	๑๐,๐๐๐ อบต.	๑๐,๐๐๐ อบต.	๑๐,๐๐๐ อบต.	สำนักปลัด
๔๙	เคหะและชุมชน	ค่าครุภัณฑ์	ครุภัณฑ์อื่น	ป้ายบอกทาง	๓๐,๐๐๐ อบต.	๓๐,๐๐๐ อบต.	๓๐,๐๐๐ อบต.	๓๐,๐๐๐ อบต.	๓๐,๐๐๐ อบต.	กองช่าง
๕๐	บริหารงานทั่วไป	ค่าครุภัณฑ์	ครุภัณฑ์ยานพาหนะและขนส่ง	จัดซื้อรถยนต์ขนขยะ จำนวน ๑ คัน	-	-	-	๕๐๐,๐๐๐ อบต.	-	สำนักปลัด
๕๑	บริหารงานทั่วไป	ค่าครุภัณฑ์	ครุภัณฑ์ไฟฟ้าและวิทยุ	จัดซื้อเครื่องเสียง/เครื่องขยายเสียง	๒๐๐,๐๐๐ อบต.	๒๐๐,๐๐๐ อบต.	๒๐๐,๐๐๐ อบต.	๒๐๐,๐๐๐ อบต.	๒๐๐,๐๐๐ อบต.	สำนักปลัด
๕๒	เคหะและชุมชน	ค่าครุภัณฑ์	ครุภัณฑ์ไฟฟ้าและวิทยุ	จัดซื้ออุปกรณ์หอกระจายข่าว	๗๐,๐๐๐ อบต.	๗๐,๐๐๐ อบต.	๗๐,๐๐๐ อบต.	๗๐,๐๐๐ อบต.	๗๐,๐๐๐ อบต.	กองช่าง
๕๓	การศึกษา	ค่าครุภัณฑ์	ครุภัณฑ์กีฬา	จัดซื้อเครื่องออกกำลังกาย	๑๐๐,๐๐๐ อบต.	๑๐๐,๐๐๐ อบต.	๑๐๐,๐๐๐ อบต.	๑๐๐,๐๐๐ อบต.	-	กองการศึกษา

ที่	แผนงาน	หมวด	ประเภท	เป้าหมาย (ผลผลิตของครุภัณฑ์)	งบประมาณและที่ผ่านมา					หน่วยงาน รับผิดชอบหลัก
					๒๕๖๖ (บาท)	๒๕๖๗ (บาท)	๒๕๖๘ (บาท)	๒๕๖๙ (บาท)	๒๕๗๐ (บาท)	
๕๔	บริหารงานทั่วไป	ค่าครุภัณฑ์	ครุภัณฑ์โฆษณาและเผยแพร่	จัดซื้อกล่องวงจรปิด ตามแบบมาตรฐาน	๒๐๐,๐๐๐ อปต.	๒๐๐,๐๐๐ อปต.	๒๐๐,๐๐๐ อปต.	๒๐๐,๐๐๐ อปต.	๒๐๐,๐๐๐ อปต.	สำนักปลัด
๕๕	บริหารงานทั่วไป	ค่าครุภัณฑ์	ครุภัณฑ์โฆษณาและเผยแพร่	จัดซื้อกล้องถ่ายภาพนิ่ง ระบบดิจิตอล	๑๐,๐๐๐ อปต.	๑๐,๐๐๐ อปต.	๑๐,๐๐๐ อปต.	๑๐,๐๐๐ อปต.	๑๐,๐๐๐ อปต.	สำนักปลัด
๕๖	บริหารงานทั่วไป	ค่าครุภัณฑ์	ครุภัณฑ์โฆษณาและเผยแพร่	จัดซื้อกล้องถ่ายวิดีโอ	๒๐,๐๐๐ อปต.	๒๐,๐๐๐ อปต.	๒๐,๐๐๐ อปต.	๒๐,๐๐๐ อปต.	๒๐,๐๐๐ อปต.	สำนักปลัด
๕๗	สาธารณสุข	ค่าครุภัณฑ์	ครุภัณฑ์วิทยาศาสตร์หรือการแพทย์	จัดซื้อเครื่องวัดความดัน	๒๐,๐๐๐ อปต.	๒๐,๐๐๐ อปต.	๒๐,๐๐๐ อปต.	๒๐,๐๐๐ อปต.	๒๐,๐๐๐ อปต.	สำนักปลัด
๕๘	สาธารณสุข	ค่าครุภัณฑ์	ครุภัณฑ์วิทยาศาสตร์หรือการแพทย์	จัดซื้อเครื่องชั่งน้ำหนัก	๑๐,๐๐๐ อปต.	๑๐,๐๐๐ อปต.	๑๐,๐๐๐ อปต.	๑๐,๐๐๐ อปต.	๑๐,๐๐๐ อปต.	สำนักปลัด
๕๙	สาธารณสุข	ค่าครุภัณฑ์	ครุภัณฑ์วิทยาศาสตร์หรือการแพทย์	จัดซื้อเครื่องตรวจเจาะน้ำตาล	๑๐,๐๐๐ อปต.	๑๐,๐๐๐ อปต.	๑๐,๐๐๐ อปต.	๑๐,๐๐๐ อปต.	๑๐,๐๐๐ อปต.	สำนักปลัด
๖๐	การศึกษา	ค่าครุภัณฑ์	ครุภัณฑ์สำนักงาน	จัดซื้อตู้निรภัย	๒๐,๐๐๐ อปต.	๒๐,๐๐๐ อปต.	๒๐,๐๐๐ อปต.	๒๐,๐๐๐ อปต.	๒๐,๐๐๐ อปต.	กองการศึกษา
๖๑	เคหะและชุมชน	ค่าครุภัณฑ์	ครุภัณฑ์ก่อสร้าง	จัดซื้อเครื่องเจาะคอนกรีต	๕๐,๐๐๐ อปต.	๕๐,๐๐๐ อปต.	๕๐,๐๐๐ อปต.	๕๐,๐๐๐ อปต.	๕๐,๐๐๐ อปต.	กองช่าง
๖๒	เคหะและชุมชน	ค่าครุภัณฑ์	ครุภัณฑ์ก่อสร้าง	จัดซื้อเครื่องตบดิน	๓๐,๐๐๐ อปต.	๓๐,๐๐๐ อปต.	๓๐,๐๐๐ อปต.	๓๐,๐๐๐ อปต.	๓๐,๐๐๐ อปต.	กองช่าง
๖๓	บริหารงานทั่วไป	ค่าครุภัณฑ์	ครุภัณฑ์สำนักงาน	จัดซื้อเครื่องอ่านบัตร เอนกประสงค์ จำนวน ๒ เครื่อง	-	๑,๔๐๐ อปต.	๑,๔๐๐ อปต.	๑,๔๐๐ อปต.	๑,๔๐๐ อปต.	สำนักปลัด
๖๔	เกษตร	ค่าครุภัณฑ์	ครุภัณฑ์การเกษตร	จัดซื้อเครื่องตัดแต่งพุ่มไม้ ขนาด ๒๒ นิ้ว	-	๑๑,๐๐๐ อปต.	๑๑,๐๐๐ อปต.	๑๑,๐๐๐ อปต.	๑๑,๐๐๐ อปต.	สำนักปลัด

ที่	แผนงาน	หมวด	ประเภท	เป้าหมาย (ผลผลิตของครุภัณฑ์)	งบประมาณและที่ผ่านมา					หน่วยงาน รับผิดชอบหลัก
					๒๕๖๖ (บาท)	๒๕๖๗ (บาท)	๒๕๖๘ (บาท)	๒๕๖๙ (บาท)	๒๕๗๐ (บาท)	
๖๕	เคหะและชุมชน	ค่าครุภัณฑ์	ครุภัณฑ์ยานพาหนะและขนส่ง	จัดซื้อรถกระเช้าไฟฟ้า	-	-	๒,๐๐๐,๐๐๐ อบต.	๒,๐๐๐,๐๐๐ อบต.	-	กองช่าง
๖๖	บริหารงานทั่วไป	ค่าครุภัณฑ์	ครุภัณฑ์งานบ้านงานครัว	จัดซื้อตู้เก็บของ + ชั้นวางของ	๕๐,๐๐๐ อบต.	๕๐,๐๐๐ อบต.	๕๐,๐๐๐ อบต.	๕๐,๐๐๐ อบต.	-	สำนักปลัด
๖๗	บริหารงานทั่วไป	ค่าครุภัณฑ์	ครุภัณฑ์งานบ้านงานครัว	จัดซื้อผ้าม่านพร้อมอุปกรณ์	๕๐,๐๐๐ อบต.	๕๐,๐๐๐ อบต.	๕๐,๐๐๐ อบต.	๕๐,๐๐๐ อบต.	-	สำนักปลัด
๖๘	การศึกษา	ค่าครุภัณฑ์	ครุภัณฑ์โฆษณาและเผยแพร่	จัดซื้อกล้องถ่ายภาพนิ่ง ระบบ ดิจิทัล	๑๐,๐๐๐ อบต.	๑๐,๐๐๐ อบต.	๑๐,๐๐๐ อบต.	๑๐,๐๐๐ อบต.	-	กองการศึกษา
๖๙	การศึกษา	ค่าครุภัณฑ์	ครุภัณฑ์สำนักงาน	จัดซื้อตู้เหล็กเก็บแฟ้มเอกสาร ๔๐ ช่อง	๒๐,๐๐๐ อบต.	๒๐,๐๐๐ อบต.	๒๐,๐๐๐ อบต.	๒๐,๐๐๐ อบต.	๒๐,๐๐๐ อบต.	กองการศึกษา (ศพด.)
๗๐	การศึกษา	ค่าครุภัณฑ์	ครุภัณฑ์สำนักงาน	จัดซื้อพัดลม	๒๐,๐๐๐ อบต.	๒๐,๐๐๐ อบต.	๒๐,๐๐๐ อบต.	๒๐,๐๐๐ อบต.	๒๐,๐๐๐ อบต.	กองการศึกษา (ศพด.)
๗๑	การศึกษา	ค่าครุภัณฑ์	ครุภัณฑ์งานบ้านงานครัว	จัดซื้อเครื่องกรองน้ำ	๓๐,๐๐๐ อบต.	๓๐,๐๐๐ อบต.	๓๐,๐๐๐ อบต.	๓๐,๐๐๐ อบต.	-	กองการศึกษา (ศพด.)
๗๒	การศึกษา	ค่าครุภัณฑ์	ครุภัณฑ์งานบ้านงานครัว	จัดซื้อผ้าม่านพร้อมอุปกรณ์	๕๐,๐๐๐ อบต.	๕๐,๐๐๐ อบต.	๕๐,๐๐๐ อบต.	๕๐,๐๐๐ อบต.	-	กองการศึกษา (ศพด.)
๗๓	การศึกษา	ค่าครุภัณฑ์	ครุภัณฑ์งานบ้านงานครัว	จัดซื้อเครื่องตัดหญ้าแบบเข็น/ แบบล้อจักรยาน/ซื้ออ่อน/ซื้อ แข็ง/กรรไกรตัดหญ้า เป็นต้น	๑๐๐,๐๐๐ อบต.	๑๐๐,๐๐๐ อบต.	๑๐๐,๐๐๐ อบต.	๑๐๐,๐๐๐ อบต.	-	กองการศึกษา (ศพด.)

ที่	แผนงาน	หมวด	ประเภท	เป้าหมาย (ผลผลิตของครุภัณฑ์)	งบประมาณและที่ผ่านมา					หน่วยงาน รับผิดชอบ หลัก
					๒๕๖๖ (บาท)	๒๕๖๗ (บาท)	๒๕๖๘ (บาท)	๒๕๖๙ (บาท)	๒๕๗๐ (บาท)	
๗๔	เคหะและชุมชน	ค่าครุภัณฑ์	ครุภัณฑ์ไฟฟ้าและวิทยุ	จัดซื้อหม้อแปลงไฟฟ้า	๙๖,๓๐๐ อบต.	๙๖,๓๐๐ อบต.	๙๖,๓๐๐ อบต.	๙๖,๓๐๐ อบต.	๙๖,๓๐๐ อบต.	กองช่าง
๗๕	เคหะและชุมชน	ค่าครุภัณฑ์	ครุภัณฑ์ไฟฟ้าและวิทยุ	จัดซื้อคอมพิวเตอร์ระบบโซล่าเซลล์ จำนวน ๒๒ ต้น	๒๒๐,๐๐๐ อบต.	๒๒๐,๐๐๐ อบต.	๒๒๐,๐๐๐ อบต.	๒๒๐,๐๐๐ อบต.	๒๒๐,๐๐๐ อบต.	กองช่าง
๗๖	เคหะและชุมชน	ค่าครุภัณฑ์	ครุภัณฑ์ไฟฟ้าและวิทยุ	จัดซื้อครุภัณฑ์ไฟฟ้าและวิทยุ อื่นๆ	๒๐๐,๐๐๐ อบต.	๒๐๐,๐๐๐ อบต.	๒๐๐,๐๐๐ อบต.	๒๐๐,๐๐๐ อบต.	๒๐๐,๐๐๐ อบต.	กองช่าง
๗๗	แผนงานการศาสนา วัฒนธรรมและนันทนาการ	ค่าครุภัณฑ์	ครุภัณฑ์อื่น	จัดซื้อซุ้มเฉลิมพระเกียรติ ขนาดใหญ่ จำนวน ๑ ชุด	๑๐๐,๐๐๐ อบต.	๑๐๐,๐๐๐ อบต.	-	-	-	กองการศึกษา
๗๘	บริหารงานทั่วไป	ค่าครุภัณฑ์	ครุภัณฑ์สำนักงาน	จัดซื้อเครื่องถ่ายเอกสาร	-	๑๕๐,๐๐๐ อบต.	๑๕๐,๐๐๐ อบต.	๑๕๐,๐๐๐ อบต.	๑๕๐,๐๐๐ อบต.	สำนักปลัด กองคลัง
๗๙	เคหะและชุมชน	ค่าครุภัณฑ์	ครุภัณฑ์สำนักงาน	จัดซื้อเครื่องถ่ายเอกสาร	-	๑๕๐,๐๐๐ อบต.	๑๕๐,๐๐๐ อบต.	๑๕๐,๐๐๐ อบต.	๑๕๐,๐๐๐ อบต.	กองช่าง
๘๐	การศึกษา	ค่าครุภัณฑ์	ครุภัณฑ์สำนักงาน	จัดซื้อเครื่องถ่ายเอกสาร	-	๑๕๐,๐๐๐ อบต.	๑๕๐,๐๐๐ อบต.	๑๕๐,๐๐๐ อบต.	๑๕๐,๐๐๐ อบต.	กองการศึกษา
๘๑	บริหารงานทั่วไป	ค่าครุภัณฑ์	ครุภัณฑ์สำนักงาน	จัดซื้อโต๊ะคอมพิวเตอร์	๒๐,๐๐๐ อบต.	๒๐,๐๐๐ อบต.	๒๐,๐๐๐ อบต.	๒๐,๐๐๐ อบต.	๒๐,๐๐๐ อบต.	สำนักปลัด กองคลัง
๘๒	บริหารงานทั่วไป	ค่าครุภัณฑ์	ครุภัณฑ์คอมพิวเตอร์	จัดซื้อเครื่องสำรองไฟฟ้า	๒๐,๐๐๐ อบต.	๒๐,๐๐๐ อบต.	๒๐,๐๐๐ อบต.	๒๐,๐๐๐ อบต.	๒๐,๐๐๐ อบต.	สำนักปลัด กองคลัง
๘๓	บริหารงานทั่วไป	ค่าครุภัณฑ์	ครุภัณฑ์สำนักงาน	จัดซื้อตู้บานเลื่อนกระจกสูง	-	๒๐,๐๐๐ อบต.	๒๐,๐๐๐ อบต.	๒๐,๐๐๐ อบต.	๒๐,๐๐๐ อบต.	สำนักปลัด กองคลัง
๘๔	การศึกษา	ค่าครุภัณฑ์	ครุภัณฑ์สำนักงาน	จัดซื้อชั้นวางแฟ้มเหล็ก ๔ ชั้น	-	๒๐,๐๐๐ อบต.	๒๐,๐๐๐ อบต.	๒๐,๐๐๐ อบต.	๒๐,๐๐๐ อบต.	กองการศึกษา
๘๕	การศึกษา	ค่าครุภัณฑ์	ครุภัณฑ์สำนักงาน	จัดซื้อโต๊ะตั้งคอมพิวเตอร์	๒๐,๐๐๐ อบต.	๒๐,๐๐๐ อบต.	๒๐,๐๐๐ อบต.	๒๐,๐๐๐ อบต.	๒๐,๐๐๐ อบต.	กองการศึกษา
๘๖	บริหารงานทั่วไป	ค่าครุภัณฑ์	ครุภัณฑ์สำนักงาน	จัดซื้อโต๊ะตั้งคอมพิวเตอร์	๒๐,๐๐๐ อบต.	๒๐,๐๐๐ อบต.	๒๐,๐๐๐ อบต.	๒๐,๐๐๐ อบต.	๒๐,๐๐๐ อบต.	สำนักปลัด กองคลัง
๘๗	บริหารงานทั่วไป	ค่าครุภัณฑ์	ครุภัณฑ์สำนักงาน	จัดซื้อตู้ล็อกเกอร์ ๑๘ ช่อง	๒๔,๐๐๐ อบต.	๒๔,๐๐๐ อบต.	๒๔,๐๐๐ อบต.	๒๔,๐๐๐ อบต.	๒๔,๐๐๐ อบต.	สำนักปลัด
๘๘	บริหารงานทั่วไป	ค่าครุภัณฑ์	ครุภัณฑ์สำนักงาน	จัดซื้อตู้บานเลื่อนกระจก ๒ บาน	๒๐,๐๐๐ อบต.	๒๐,๐๐๐ อบต.	๒๐,๐๐๐ อบต.	๒๐,๐๐๐ อบต.	๒๐,๐๐๐ อบต.	สำนักปลัด

รายละเอียดโครงการพัฒนาท้องถิ่น
ที่นำมาจากแผนพัฒนาหมู่บ้านและแผนพัฒนาชุมชน
(พ.ศ. ๒๕๖๖-๒๕๗๐) (แบบ พ.๐๒/๑)



องค์การบริหารส่วนตำบลป่าโมก
อำเภอเดชอุดม จังหวัดอุบลราชธานี

รายละเอียดโครงการพัฒนา
ที่นำมาจากแผนพัฒนาหมู่บ้านและแผนพัฒนาชุมชน
(พ.ศ.๒๕๖๖ - ๒๕๗๐)

องค์การบริหารส่วนตำบลป่าโมง อำเภอเดชอุดม จังหวัดอุบลราชธานี

- ก. ยุทธศาสตร์ชาติ ๒๐ ปี : ยุทธศาสตร์ชาติที่ ๑ ด้านความมั่นคง
- ข. แผนพัฒนาเศรษฐกิจและสังคมแห่งชาติฉบับที่ ๑๓ : หมายเหตุที่ ๑ ไทยเป็นประเทศชั้นนำด้านสินค้าเกษตรและเกษตรแปรรูปมูลค่าสูง
- ค. เป้าหมายการพัฒนาที่ยั่งยืน SDGs : เป้าหมายที่ ๙ สร้างโครงสร้างพื้นฐานที่มีความทนทานส่งเสริมการพัฒนาอุตสาหกรรมที่ครอบคลุมและยั่งยืน และส่งเสริมนวัตกรรม
- ง. ยุทธศาสตร์จังหวัดอุบลราชธานี : ประเด็นการพัฒนาก่อนที่ ๑ การพัฒนาเมืองน่าอยู่ทันสมัย
- จ. ยุทธศาสตร์การพัฒนาองค์กรปกครองส่วนท้องถิ่นในเขตจังหวัด : ยุทธศาสตร์ที่ ๑ การพัฒนาโครงสร้างพื้นฐาน
๑. ยุทธศาสตร์การพัฒนาด้านโครงสร้างพื้นฐาน
- ๑.๑ กลยุทธ์ : ต่อเติม ปรับปรุง บำรุงรักษา ระบบไฟฟ้าสาธารณะ
: ก่อสร้าง ต่อเติม ปรับปรุง บำรุงรักษา ระบบประปาหมู่บ้าน

๑.๑.๑ แผนงานเคหะและชุมชน

ที่	โครงการ	วัตถุประสงค์	เป้าหมายผลผลิตของโครงการ	งบประมาณและที่มา					ตัวชี้วัด (KPI)	ผลลัพธ์ที่คาดว่าจะได้รับ	หน่วยงานที่รับผิดชอบ
				๒๕๖๖ (บาท)	๒๕๖๗ (บาท)	๒๕๖๘ (บาท)	๒๕๖๙ (บาท)	๒๕๗๐ (บาท)			
๑	ติดตั้งไฟฟ้าส่องทาง จาก บ.นายบุญมี - บ.นายวินิจ หมู่ที่ ๑	เพื่อให้ราษฎรมีไฟฟ้าแสงสว่างและเพื่อความปลอดภัยในชีวิตและทรัพย์สิน	ติดตั้งไฟฟ้าส่องทาง จาก บ.นายบุญมี - บ.นายวินิจ ยาว ๑ กิโลเมตร ตามแบบ อบต.ป่าโมง หรือตามโครงการ	๑๐๐,๐๐๐ อบต.	-	๑๐๐,๐๐๐ อบต.	-	๑๐๐,๐๐๐ อบต.	ร้อยละของครัวเรือนมีไฟฟ้าใช้เพิ่มขึ้น	ราษฎรมีไฟฟ้าแสงสว่างและเพื่อความปลอดภัย	กองช่าง
๒	อุดหนุนการไฟฟ้าส่วนภูมิภาคเพื่อขยายเขตบริการไฟฟ้า จากนายคุณวรสุข - นานางสี ตะรินันท์ หมู่ที่ ๒	เพื่อให้ราษฎรมีไฟฟ้าแสงสว่างและเพื่อความปลอดภัยในชีวิตและทรัพย์สิน	ขยายเขตไฟฟ้า จาก นานายคุณ วรสุข - นานางสี ตะรินันท์ ยาว ๕๐๐ เมตร ตามแบบ อบต.ป่าโมง หรือตามโครงการ	-	๑๔๐,๐๐๐ อบต.	๑๔๐,๐๐๐ อบต.	-	-	ร้อยละของครัวเรือนมีไฟฟ้าใช้เพิ่มขึ้น	ร้อยละของครัวเรือนมีไฟฟ้าใช้เพิ่มขึ้น	กองช่าง

๑.๑.๑ แผนงานเคหะและชุมชน (ต่อ)

ที่	โครงการ	วัตถุประสงค์	เป้าหมายผลผลิตของโครงการ	งบประมาณและที่มา					ตัวชี้วัด (KPI)	ผลลัพธ์ที่คาดว่าจะได้รับ	หน่วยงานที่รับผิดชอบ
				๒๕๖๖ (บาท)	๒๕๖๗ (บาท)	๒๕๖๘ (บาท)	๒๕๖๙ (บาท)	๒๕๗๐ (บาท)			
๓	อุดหนุนการไฟฟ้าส่วนภูมิภาคเพื่อขยายเขตไฟฟ้า จากบ.โนนค้อ – บ.โนนจิก หมู่ที่ ๖	เพื่อให้ราษฎรมีไฟฟ้าแสงสว่างและเพื่อความปลอดภัยในชีวิตและทรัพย์สิน	ขยายเขตไฟฟ้า จากบ.โนนค้อ – บ.โนนจิก ยาว ๕๐๐ เมตร ตามแบบ อบต.ป่าโมง หรือตามโครงการ	-	๑๓๗,๕๐๐ ๐ อบต.	๑๓๗,๕๐๐ ๐ อบต.	-	-	ร้อยละของครัวเรือนมีไฟฟ้าใช้เพิ่มขึ้น	ร้อยละของครัวเรือนมีไฟฟ้าใช้เพิ่มขึ้น	กองช่าง
๔	อุดหนุนการไฟฟ้าส่วนภูมิภาคเพื่อขยายเขตไฟฟ้าสายดับ จากหมู่ที่ ๘ – หมู่ที่ ๗ (หมู่ที่ ๘)	เพื่อให้ราษฎรมีไฟฟ้าแสงสว่างและเพื่อความปลอดภัยในชีวิตและทรัพย์สิน	ขยายเขตไฟฟ้าสายดับจากหมู่ที่ ๘ – หมู่ที่ ๗ ยาว ๔๐๐ เมตร ตามแบบ อบต.ป่าโมง หรือตามโครงการ	-	-	๓๒,๐๐๐ ๐ อบต.	-	๓๒,๐๐๐ ๐ อบต.	ร้อยละของครัวเรือนมีไฟฟ้าใช้เพิ่มขึ้น	ร้อยละของครัวเรือนมีไฟฟ้าใช้เพิ่มขึ้น	กองช่าง
๕	อุดหนุนการไฟฟ้าส่วนภูมิภาคเพื่อขยายเขตบริการไฟฟ้า จากบ.นายทองคำ – นางนวลศรี หมู่ที่ ๙	เพื่อให้ราษฎรมีไฟฟ้าแสงสว่างและเพื่อความปลอดภัยในชีวิตและทรัพย์สิน	ขยายเขตไฟฟ้า จากบ.นายทองคำ – นางนวลศรี ยาว ๔๐๐ เมตร ตามแบบ อบต.ป่าโมง หรือตามโครงการ	๑๑๐,๐๐๐ ๐ อบต.	-	๑๑๐,๐๐๐ ๐ อบต.	-	๑๑๐,๐๐๐ ๐ อบต.	ร้อยละของครัวเรือนมีไฟฟ้าใช้เพิ่มขึ้น	ร้อยละของครัวเรือนมีไฟฟ้าใช้เพิ่มขึ้น	กองช่าง
๖	ติดตั้งโคมไฟฟ้าส่องสว่างจากทางเข้าหมู่บ้าน – บ้านผู้ใหญ่บ้าน หมู่ที่ ๙	เพื่อให้ราษฎรมีไฟฟ้าแสงสว่างและเพื่อความปลอดภัยในชีวิตและทรัพย์สิน	ติดตั้งโคมไฟฟ้าส่องสว่างจากทางเข้าหมู่บ้าน – บ้านผู้ใหญ่บ้าน จำนวน ๔ จุดตามแบบ อบต.ป่าโมง หรือตามโครงการ	๑๒,๐๐๐ ๐ อบต.	๑๒,๐๐๐ ๐ อบต.	-	๑๒,๐๐๐ ๐ อบต.	-	ร้อยละของครัวเรือนมีไฟฟ้าใช้เพิ่มขึ้น	ร้อยละของครัวเรือนมีไฟฟ้าใช้เพิ่มขึ้น	กองช่าง
๗	โครงการอุดหนุนการไฟฟ้าส่วนภูมิภาคเพื่อขยายเขตไฟฟ้า ห้วยแดงตอนบน จากถนนหมายเลข ๒๔ – นานายสำราญ หมู่ที่ ๔	เพื่อให้ราษฎรมีไฟฟ้าแสงสว่างและเพื่อความปลอดภัยในชีวิตและทรัพย์สิน	อุดหนุนขยายเขตไฟฟ้า ห้วยแดงตอนบน จากถนนหมายเลข ๒๔ – นานายสำราญ ยาว ๘๐๐ เมตรตามหน่วยงานที่เกี่ยวข้องหรือตามโครงการ (พร้อมป้ายโครงการ)	๒๒๐,๐๐๐ ๐ อบต.	-	๒๒๐,๐๐๐ ๐ อบต.	-	๒๒๐,๐๐๐ ๐ อบต.	ร้อยละของครัวเรือนมีไฟฟ้าใช้เพิ่มขึ้น	ร้อยละของครัวเรือนมีไฟฟ้าใช้เพิ่มขึ้น	กองช่าง

๑.๑.๑ แผนงานเคหะและชุมชน (ต่อ)

ที่	โครงการ	วัตถุประสงค์	เป้าหมายผลผลิตของโครงการ	งบประมาณและที่มา					ตัวชี้วัด (KPI)	ผลลัพธ์ที่คาดว่าจะได้รับ	หน่วยงานที่รับผิดชอบ
				๒๕๖๖ (บาท)	๒๕๖๗ (บาท)	๒๕๖๘ (บาท)	๒๕๖๙ (บาท)	๒๕๗๐ (บาท)			
๘	โครงการติดตั้งไฟฟ้าส่องสว่างพร้อมสายดับบ้านหนองผอง คุ่มนา ตำบลบ้านหนองผอง หมู่ที่ ๙	เพื่อให้ราษฎรมีไฟฟ้าแสงสว่างและเพื่อความปลอดภัยในชีวิตและทรัพย์สิน	ติดตั้งไฟฟ้าส่องสว่างพร้อมสายดับ บ้านหนองผอง คุ่มนาคำบอน จำนวน ๑๐ จุด ตามแบบอบต.ป่าโมง หรือตามโครงการ	๒๐,๐๐๐ อบต.	๒๐,๐๐๐ อบต.	-	๒๐,๐๐๐ อบต.	-	ร้อยละของครัวเรือนมีไฟฟ้าใช้เพิ่มขึ้น	ร้อยละของครัวเรือนมีไฟฟ้าใช้เพิ่มขึ้น	กองช่าง
๙	โครงการซ่อมแซมประปาหมู่บ้าน หมู่ที่ ๘	เพื่อให้ราษฎรมีน้ำสะอาดใช้ในการอุปโภคบริโภค	ซ่อมแซมประปาหมู่บ้านตามแบบ อบต.ป่าโมง หรือตามโครงการ (พร้อมป้ายโครงการ)	๑๐๐,๐๐๐ อบต.	๑๐๐,๐๐๐ อบต.	-	-	๑๐๐,๐๐๐ อบต.	ร้อยละของครัวเรือนมีความพึงพอใจผู้ใช้น้ำ	ราษฎรมีน้ำสะอาดใช้ในการอุปโภคบริโภค	กองช่าง
๑๐	โครงการอุดหนุนการไฟฟ้าส่วนภูมิภาคอำเภอเดชอุดม ขยายเขตระบบไฟฟ้า หมู่ที่ ๑	เพื่อให้ราษฎรมีไฟฟ้าแสงสว่างและเพื่อความปลอดภัยในชีวิตและทรัพย์สิน	อุดหนุนการไฟฟ้าส่วนภูมิภาคอำเภอเดชอุดม ขยายเขตระบบไฟฟ้าตามแบบการไฟฟ้าส่วนภูมิภาคหรือตามโครงการ	-	๑๐,๐๐๐ อบต.	-	๑๐,๐๐๐ อบต.	๑๐,๐๐๐ อบต.	เพื่อให้ราษฎรมีไฟฟ้าแสงสว่างและเพื่อความปลอดภัยในชีวิตและทรัพย์สิน	ร้อยละของครัวเรือนมีไฟฟ้าใช้เพิ่มขึ้น	กองช่าง
๑๑	โครงการติดตั้งไฟฟ้าส่องสว่างจากร้านค้าชุมชน – บ.นายสำรี ศรีเมือง หมู่ที่ ๑	เพื่อให้ราษฎรมีไฟฟ้าแสงสว่างและเพื่อความปลอดภัยในชีวิตและทรัพย์สิน	ติดตั้งไฟฟ้าส่องสว่างจากร้านค้าชุมชน – บ.นายสำรี ศรีเมือง ยาว ๔๐๐ เมตร ตามแบบอบต. หรือตามหน่วยงานที่เกี่ยวข้อง	-	-	๔๐,๐๐๐ อบต.	๔๐,๐๐๐ อบต.	๔๐,๐๐๐ อบต.	เพื่อให้ราษฎรมีไฟฟ้าแสงสว่างและเพื่อความปลอดภัยในชีวิตและทรัพย์สิน	ร้อยละของครัวเรือนมีไฟฟ้าใช้เพิ่มขึ้น	กองช่าง
๑๒	โครงการติดตั้งไฟฟ้าส่องสว่างจากหน้า รพ.สต.ป่าโมง – ห้วยนาง ตุ่ม หมู่ที่ ๒	เพื่อให้ราษฎรมีไฟฟ้าแสงสว่างและเพื่อความปลอดภัยในชีวิตและทรัพย์สิน	ติดตั้งไฟฟ้าส่องสว่างจากหน้า รพ.สต.ป่าโมง ถึง ห้วยนาง ตุ่ม ยาว ๑,๐๐๐ เมตร ตามแบบอบต. หรือตามหน่วยงานที่เกี่ยวข้อง	๑๐๐,๐๐๐ อบต.	๑๐๐,๐๐๐ อบต.	-	-	-	เพื่อให้ราษฎรมีไฟฟ้าแสงสว่างและเพื่อความปลอดภัยในชีวิตและทรัพย์สิน	ร้อยละของครัวเรือนมีไฟฟ้าใช้เพิ่มขึ้น	กองช่าง

๑.๑.๑ แผนงานเคหะและชุมชน (ต่อ)

ที่	โครงการ	วัตถุประสงค์	เป้าหมายผลผลิตของโครงการ	งบประมาณและที่มา					ตัวชี้วัด (KPI)	ผลลัพธ์ที่คาดว่าจะได้รับ	หน่วยงานที่รับผิดชอบ
				๒๕๖๖ (บาท)	๒๕๖๗ (บาท)	๒๕๖๘ (บาท)	๒๕๖๙ (บาท)	๒๕๗๐ (บาท)			
๑๓	โครงการอุดหนุนการไฟฟ้าส่วนภูมิภาค อำเภอเดชอุดม ขยายไฟฟ้าส่องสว่าง จากหลังวัดป่า – นานายบัวสอน วงศศรี หมู่ที่ ๒	เพื่อให้ราษฎรมีไฟฟ้าแสงสว่างและเพื่อความปลอดภัยในชีวิตและทรัพย์สิน	อุดหนุนการไฟฟ้าส่วนภูมิภาคอำเภอเดชอุดม ขยายไฟฟ้าส่องสว่าง จากหลังวัดป่า – นานายบัวสอน วงศศรี ยาว ๑,๐๐๐ เมตร ตามแบบ อบต. หรือตามหน่วยงานที่เกี่ยวข้อง	-	๒๘๐,๐๐๐ อบต.	๒๘๐,๐๐๐ อบต.	-	-	เพื่อให้ราษฎรมีไฟฟ้าแสงสว่างและเพื่อความปลอดภัยในชีวิตและทรัพย์สิน	ร้อยละของครัวเรือนมีไฟฟ้าใช้เพิ่มขึ้น	กองช่าง
๑๔	โครงการติดตั้งไฟฟ้ารอบบ้านป่าโมง หมู่ที่ ๒	เพื่อให้ราษฎรมีไฟฟ้าแสงสว่างและเพื่อความปลอดภัยในชีวิตและทรัพย์สิน	ติดตั้งไฟฟ้ารอบบ้านป่าโมง ยาว ๑,๐๐๐ เมตร ตามแบบอบต. หรือตามหน่วยงานที่เกี่ยวข้อง	-	-	-	๑๐๐,๐๐๐ อบต.	๑๐๐,๐๐๐ อบต.	เพื่อให้ราษฎรมีไฟฟ้าแสงสว่างและเพื่อความปลอดภัยในชีวิตและทรัพย์สิน	ร้อยละของครัวเรือนมีไฟฟ้าใช้เพิ่มขึ้น	กองช่าง
๑๕	โครงการขยายเขตไฟฟ้าส่องสว่าง ช่วงบ้านนางหนูพร ไป บ้านนายสมัย หมู่ที่ ๓	เพื่อให้ราษฎรมีไฟฟ้าแสงสว่างและเพื่อความปลอดภัยในชีวิตและทรัพย์สิน	ขยายเขตไฟฟ้าส่องสว่าง ช่วงบ้านนางหนูพร ไป บ้านนายสมัย ยาว ๒๐๐ เมตร ตามแบบอบต. หรือตามหน่วยงานที่เกี่ยวข้อง	-	-	-	๒๐,๐๐๐ อบต.	๒๐,๐๐๐ อบต.	เพื่อให้ราษฎรมีไฟฟ้าแสงสว่างและเพื่อความปลอดภัยในชีวิตและทรัพย์สิน	ร้อยละของครัวเรือนมีไฟฟ้าใช้เพิ่มขึ้น	กองช่าง
๑๖	โครงการขยายเขตไฟฟ้าส่องสว่าง จากบ้านนางสมบูรณ์ – บ้านนางเดือนน้อย หมู่ที่ ๓	เพื่อให้ราษฎรมีไฟฟ้าแสงสว่างและเพื่อความปลอดภัยในชีวิตและทรัพย์สิน	ขยายเขตไฟฟ้าส่องสว่าง จากบ้านนางสมบูรณ์ – บ้านนางเดือนน้อย ยาว ๕๐๐ เมตร ตามแบบ อบต. หรือตามหน่วยงานที่เกี่ยวข้อง	-	-	-	๑๓๗,๕๐๐ อบต.	๑๓๗,๕๐๐ อบต.	เพื่อให้ราษฎรมีไฟฟ้าแสงสว่างและเพื่อความปลอดภัยในชีวิตและทรัพย์สิน	ร้อยละของครัวเรือนมีไฟฟ้าใช้เพิ่มขึ้น	กองช่าง

๑.๑.๑ แผนงานเคหะและชุมชน

ที่	โครงการ	วัตถุประสงค์	เป้าหมายผลผลิตของโครงการ	งบประมาณและที่มา					ตัวชี้วัด (KPI)	ผลลัพธ์ที่คาดว่าจะได้รับ	หน่วยงานที่รับผิดชอบ
				๒๕๖๖ (บาท)	๒๕๖๗ (บาท)	๒๕๖๘ (บาท)	๒๕๖๙ (บาท)	๒๕๗๐ (บาท)			
๑๗	โครงการขยายเขตไฟฟ้าส่องสว่าง จากแยกนายนพพร นิมนีก - นานางอภิสราสว่างวงศ์ หมู่ที่ ๔	เพื่อให้ราษฎรมีไฟฟ้าแสงสว่างและเพื่อความปลอดภัยในชีวิตและทรัพย์สิน	ขยายเขตไฟฟ้าส่องสว่างจากแยกนายนพพร นิมนีก - นานางอภิสราสว่างวงศ์ ยาว ๗๐๐ เมตร ตามแบบอบต. หรือตามหน่วยงานที่เกี่ยวข้อง	-	-	๑๙๒,๕๐๐ อบต.	๑๙๒,๕๐๐ อบต.	-	เพื่อให้ราษฎรมีไฟฟ้าแสงสว่างและเพื่อความปลอดภัยในชีวิตและทรัพย์สิน	ร้อยละของครัวเรือนมีไฟฟ้าใช้เพิ่มขึ้น	กองช่าง
๑๘	โครงการขยายเขตไฟฟ้าส่องสว่าง จากถนน ๒๔ - ศาลาประชาคม หมู่ที่ ๔	เพื่อให้ราษฎรมีไฟฟ้าแสงสว่างและเพื่อความปลอดภัยในชีวิตและทรัพย์สิน	ขยายเขตไฟฟ้าส่องสว่างจากถนน ๒๔ - ศาลาประชาคม ยาว ๑๐๐ เมตร ตามแบบ อบต. หรือตามหน่วยงานที่เกี่ยวข้อง	-	-	๑๒,๐๐๐ อบต.	๑๒,๐๐๐ อบต.	๑๒,๐๐๐ อบต.	เพื่อให้ราษฎรมีไฟฟ้าแสงสว่างและเพื่อความปลอดภัยในชีวิตและทรัพย์สิน	ร้อยละของครัวเรือนมีไฟฟ้าใช้เพิ่มขึ้น	กองช่าง
๑๙	โครงการติดตั้งไฟฟ้าส่องสว่าง เส้นนาห้วยแคนไปห้องคำ จากหน้าวัดบ้านคำกลาง - สามแยกหนองผอง หมู่ที่ ๕	เพื่อให้ราษฎรมีไฟฟ้าแสงสว่างและเพื่อความปลอดภัยในชีวิตและทรัพย์สิน	ติดตั้งไฟฟ้าส่องสว่างเส้นนาห้วยแคนไปห้องคำจากหน้าวัดบ้านคำกลาง - สามแยกหนองผอง ยาว ๕๐๐ เมตร ตามแบบ อบต. หรือตามหน่วยงานที่เกี่ยวข้อง	๕๐,๐๐๐ อบต.	๕๐,๐๐๐ อบต.	๕๐,๐๐๐ อบต.	-	-	เพื่อให้ราษฎรมีไฟฟ้าแสงสว่างและเพื่อความปลอดภัยในชีวิตและทรัพย์สิน	ร้อยละของครัวเรือนมีไฟฟ้าใช้เพิ่มขึ้น	กองช่าง
๒๐	โครงการขยายเขตไฟฟ้าส่องสว่าง ซอยร่องบดตอนบน จากปากซอย - นานายสำราญ ทาระบุตร หมู่ที่ ๕	เพื่อให้ราษฎรมีไฟฟ้าแสงสว่างและเพื่อความปลอดภัยในชีวิตและทรัพย์สิน	ขยายเขตไฟฟ้าส่องสว่างซอยร่องบดตอนบน จากปากซอย - นานายสำราญ ทาระบุตร ยาว ๕๐๐ เมตร ตามแบบ อบต. หรือตามหน่วยงานที่เกี่ยวข้อง	-	-	๑๔๐,๐๐๐ อบต.	๑๔๐,๐๐๐ อบต.	๑๔๐,๐๐๐ อบต.	เพื่อให้ราษฎรมีไฟฟ้าแสงสว่างและเพื่อความปลอดภัยในชีวิตและทรัพย์สิน	ร้อยละของครัวเรือนมีไฟฟ้าใช้เพิ่มขึ้น	กองช่าง

๑.๑.๑ แผนงานเคหะและชุมชน (ต่อ)

ที่	โครงการ	วัตถุประสงค์	เป้าหมายผลผลิตของโครงการ	งบประมาณและที่มา					ตัวชี้วัด (KPI)	ผลลัพธ์ที่คาดว่าจะได้รับ	หน่วยงานที่รับผิดชอบ
				๒๕๖๖ (บาท)	๒๕๖๗ (บาท)	๒๕๖๘ (บาท)	๒๕๖๙ (บาท)	๒๕๗๐ (บาท)			
๒๑	โครงการขยายเขตไฟฟ้าส่องสว่าง ซอยร่องบกตอนล่าง จากนานางวงเดือน คัดี้สิงห์ – นานางแสง จันดีเลิศ หมู่ที่ ๕	เพื่อให้ราษฎรมีไฟฟ้าแสงสว่างและเพื่อความปลอดภัยในชีวิตและทรัพย์สิน	ขยายเขตไฟฟ้าส่องสว่าง ซอยร่องบกตอนล่าง จากนานางวงเดือน คัดี้สิงห์ ถึง นานางแสง จันดีเลิศ ยาว ๕๐๐ เมตร ตามแบบอบต. หรือตามหน่วยงานที่เกี่ยวข้อง	-	-	-	๑๔๐,๐๐๐ อบต.	๑๔๐,๐๐๐ อบต.	เพื่อให้ราษฎรมีไฟฟ้าแสงสว่างและเพื่อความปลอดภัยในชีวิตและทรัพย์สิน	ร้อยละของครัวเรือนมีไฟฟ้าใช้เพิ่มขึ้น	กองช่าง
๒๒	โครงการขยายเขตไฟฟ้าส่องสว่าง ซอยร่องบกตอนล่าง จากนานางวงเดือน คัดี้สิงห์ – นานางพิศมัย ทาระบุตร หมู่ที่ ๕	เพื่อให้ราษฎรมีไฟฟ้าแสงสว่างและเพื่อความปลอดภัยในชีวิตและทรัพย์สิน	ขยายเขตไฟฟ้าส่องสว่าง ซอยร่องบกตอนล่าง จากนานางวงเดือน คัดี้สิงห์ ถึง นานางพิศมัย ทาระบุตร ยาว ๑,๐๐๐ เมตร ตามแบบอบต. หรือตามหน่วยงานที่เกี่ยวข้อง	-	-	-	๒๘๐,๐๐๐ อบต.	๒๘๐,๐๐๐ อบต.	เพื่อให้ราษฎรมีไฟฟ้าแสงสว่างและเพื่อความปลอดภัยในชีวิตและทรัพย์สิน	ร้อยละของครัวเรือนมีไฟฟ้าใช้เพิ่มขึ้น	กองช่าง
๒๓	โครงการขยายเขตไฟฟ้าส่องสว่าง จากหน้าวัดบ้านค้ำกลาง – บ้านนายสวัสดิ์ มะโร หมู่ที่ ๕	เพื่อให้ราษฎรมีไฟฟ้าแสงสว่างและเพื่อความปลอดภัยในชีวิตและทรัพย์สิน	ขยายเขตไฟฟ้าส่องสว่างจากหน้าวัดบ้านค้ำกลาง ถึง บ้านนายสวัสดิ์ มะโร ยาว ๕๐๐ เมตร ตามแบบอบต. หรือตามหน่วยงานที่เกี่ยวข้อง	-	-	-	๑๔๐,๐๐๐ อบต.	๑๔๐,๐๐๐ อบต.	เพื่อให้ราษฎรมีไฟฟ้าแสงสว่างและเพื่อความปลอดภัยในชีวิตและทรัพย์สิน	ร้อยละของครัวเรือนมีไฟฟ้าใช้เพิ่มขึ้น	กองช่าง
๒๔	โครงการซ่อมแซมบ่อน้ำบาดาล และถึงน้ำประปาหมู่บ้าน หมู่ที่ ๕	เพื่อปรับปรุงซ่อมแซมประปาหมู่บ้านให้มีประสิทธิภาพการใช้งานดีขึ้น	ซ่อมแซมบ่อน้ำบาดาล และถึงน้ำประปาหมู่บ้าน จำนวน ๒ บ่อ ตามแบบอบต. หรือตามหน่วยงานที่เกี่ยวข้อง	-	-	-	-	๒๐๐,๐๐๐ อบต.	ร้อยละของครัวเรือนมีความพึงพอใจผู้ใช้น้ำ	ราษฎรมีน้ำสะอาดใช้ในการอุปโภคบริโภค	กองช่าง

๑.๑.๑ แผนงานเคหะและชุมชน (ต่อ)

ที่	โครงการ	วัตถุประสงค์	เป้าหมายผลผลิตของโครงการ	งบประมาณและที่มา					ตัวชี้วัด (KPI)	ผลลัพธ์ที่คาดว่าจะได้รับ	หน่วยงานที่รับผิดชอบ
				๒๕๖๖ (บาท)	๒๕๖๗ (บาท)	๒๕๖๘ (บาท)	๒๕๖๙ (บาท)	๒๕๗๐ (บาท)			
๒๕	โครงการก่อสร้างระบบน้ำประปาหมู่บ้าน แห่งที่ ๒ ที่บริเวณโรงปุ๋ยชีวภาพ หมู่ที่ ๑๐	เพื่อมีประปาหมู่บ้าน ให้มีประสิทธิภาพการใช้งานดีขึ้น	ก่อสร้างระบบน้ำประปาหมู่บ้าน แห่งที่ ๒ ที่บริเวณโรงปุ๋ยชีวภาพตามแบบ อบต. หรือตามหน่วยงานที่เกี่ยวข้อง	๔๐๐,๐๐๐ อบต.	๔๐๐,๐๐๐ อบต.	-	๔๐๐,๐๐๐ อบต.	๔๐๐,๐๐๐ อบต.	ร้อยละของครัวเรือนมีความพึงพอใจผู้ใช้น้ำ	ราษฎรมีน้ำสะอาดใช้ในการอุปโภคบริโภค	กองช่าง
๒๖	โครงการติดตั้งไฟฟ้าส่องสว่างพร้อมสายดับจากบ้าน อบต. สอน – ทางแยกไปบ้านโนนค้อ หมู่ที่ ๙	เพื่อให้ราษฎรมีไฟฟ้าแสงสว่างและเพื่อความปลอดภัยในชีวิตและทรัพย์สิน	ติดตั้งไฟฟ้าส่องสว่างพร้อมสายดับ จากบ้านอบต. สอน – ทางแยกไปบ้านโนนค้อ ตามแบบอบต. หรือตามหน่วยงานที่เกี่ยวข้อง	-	-	๑๐๐,๐๐๐ อบต.	๑๐๐,๐๐๐ อบต.	๑๐๐,๐๐๐ อบต.	เพื่อให้ราษฎรมีไฟฟ้าแสงสว่างและเพื่อความปลอดภัยในชีวิตและทรัพย์สิน	ร้อยละของครัวเรือนมีไฟฟ้าใช้เพิ่มขึ้น	กองช่าง
๒๗	โครงการขยายเขตไฟฟ้า จากบ้านนายทองสุข – ทางแยกไปบ้านห้องคำ - โนนค้อ หมู่ที่ ๙	เพื่อให้ราษฎรมีไฟฟ้าแสงสว่างและเพื่อความปลอดภัยในชีวิตและทรัพย์สิน	ขยายเขตไฟฟ้า จากบ้านนายทองสุข – ทางแยกไปบ้านห้องคำ – โนนค้อ ยาว ๘๐๐ เมตรตามแบบอบต. หรือตามหน่วยงานที่เกี่ยวข้อง	-	-	-	๒๒๐,๐๐๐ อบต.	๒๒๐,๐๐๐ อบต.	เพื่อให้ราษฎรมีไฟฟ้าแสงสว่างและเพื่อความปลอดภัยในชีวิตและทรัพย์สิน	ร้อยละของครัวเรือนมีไฟฟ้าใช้เพิ่มขึ้น	กองช่าง
๒๘	โครงการไฟส่องทางพลังงานแสงอาทิตย์ ช่วงบ้านนางเทวีไปบ้านนางทองคำ หมู่ที่ ๓	เพื่อให้ราษฎรมีไฟฟ้าแสงสว่างและเพื่อความปลอดภัยในชีวิตและทรัพย์สิน	ขยายไฟส่องสว่างพลังงานแสงอาทิตย์ ช่วงบ้านนางเทวีไปบ้านนางทองคำ หมู่ที่ ๓ ระยะทาง ๑,๐๐๐ เมตร	-	๒๕๐,๐๐๐ อบต.	๒๕๐,๐๐๐ อบต.	-	-	เพื่อให้ราษฎรมีไฟฟ้าแสงสว่างและเพื่อความปลอดภัยในชีวิตและทรัพย์สิน	ร้อยละของครัวเรือนมีไฟฟ้าใช้เพิ่มขึ้น	กองช่าง

- ก. ยุทธศาสตร์ชาติ ๒๐ ปี : ยุทธศาสตร์ชาติที่ ๑ ด้านความมั่นคง
- ข. แผนพัฒนาเศรษฐกิจและสังคมแห่งชาติฉบับที่ ๑๓ : หมายเหตุที่ ๑ ไทยเป็นประเทศชั้นนำด้านสินค้าเกษตรและเกษตรแปรรูปมูลค่าสูง
- ค. เป้าหมายการพัฒนาที่ยั่งยืน SDGs : เป้าหมายที่ ๙ สร้างโครงสร้างพื้นฐานที่มีความทนทานส่งเสริมการพัฒนาอุตสาหกรรมที่ครอบคลุมและยั่งยืน และส่งเสริมนวัตกรรม
- ง. ยุทธศาสตร์จังหวัดอุบลราชธานี : ประเด็นการพัฒนาที่ ๑ การพัฒนาเมืองน่าอยู่ทันสมัย
- จ. ยุทธศาสตร์การพัฒนากองกรปกครองส่วนท้องถิ่นในเขตจังหวัด : ยุทธศาสตร์ที่ ๑ การพัฒนาโครงสร้างพื้นฐาน
๑. ยุทธศาสตร์การพัฒนาด้านโครงสร้างพื้นฐาน
- ๑.๑ กลยุทธ์ : ก่อสร้าง ปรับปรุง ภาชนะเก็บน้ำและพัฒนาแหล่งน้ำธรรมชาติ
: ก่อสร้าง ปรับปรุง บำรุงรักษาถนน สะพาน และท่อระบายน้ำ

๑.๑.๒ แผนงานอุตสาหกรรมและการโยธา

ที่	โครงการ	วัตถุประสงค์	เป้าหมายผลผลิตของโครงการ	งบประมาณและที่มา					ตัวชี้วัด (KPI)	ผลลัพธ์ที่คาดว่าจะได้รับ	หน่วยงานที่รับผิดชอบ
				๒๕๖๖ (บาท)	๒๕๖๗ (บาท)	๒๕๖๘ (บาท)	๒๕๖๙ (บาท)	๒๕๗๐ (บาท)			
๑	ก่อสร้างท่อเหลี่ยมร่องแคน - ร่องแดง หมู่ที่ ๑	เพื่อให้การระบายน้ำสะดวกขึ้นและขยายผิวจราจร	ก่อสร้างท่อเหลี่ยมร่องแคน - ร่องแดง จำนวน ๑ แห่ง ตามแบบอบต. หรือตามหน่วยงานที่เกี่ยวข้อง	-	-	-	-	๕๐๐,๐๐๐ อบต.	ร้อยละของพื้นที่ที่น้ำท่วมลดลง	ทำให้ลดปัญหาน้ำท่วม	กองช่าง
๒	โครงการซ่อมแซมถนนลูกรัง หมู่ที่ ๑ เส้นหนองใหญ่ บ้านป่าโมง เชื่อม บ้านเสาเล้า ตำบลนาสว่าง หมู่ที่ ๑	เพื่อให้ถนนได้มาตรฐาน	ซ่อมแซมถนนลูกรัง หมู่ที่ ๑ เส้นหนองใหญ่ บ้านป่าโมง เชื่อม บ้านเสาเล้า ตำบลนาสว่าง ยาว ๑,๖๐๐ เมตร ตามแบบอบต. หรือตามหน่วยงานที่เกี่ยวข้อง (พร้อมป้ายโครงการ)	-	-	-	-	๑๒๘,๕๐๐ อบต.	ร้อยละของประชาชนเดินทางสะดวก	ให้ประชาชนเดินทางสะดวกและทำให้อัตราการเกิดอุบัติเหตุ	กองช่าง
๓	โครงการก่อสร้างถนนคสล. จากนาแม่โดม - นาแม่เลี้ยง หมู่ที่ ๒	เพื่อให้ถนนได้มาตรฐาน	ก่อสร้างถนน คสล. จากนาแม่โดม - นาแม่เลี้ยง ยาว ๒๐๐ เมตร ตามแบบ อบต. ป่าโมงหรือตามโครงการ	๔๕๖,๐๐๐ อบต.	๔๕๖,๐๐๐ อบต.	-	-	-	ร้อยละของประชาชนเดินทางสะดวก	ให้ประชาชนเดินทางสะดวกและทำให้อัตราการเกิดอุบัติเหตุ	กองช่าง

๑.๑.๒ แผนงานอุตสาหกรรมและการโยธา (ต่อ)

ที่	โครงการ	วัตถุประสงค์	เป้าหมายผลผลิตของโครงการ	งบประมาณและที่มา					ตัวชี้วัด (KPI)	ผลลัพธ์ที่คาดว่าจะได้รับ	หน่วยงานที่รับผิดชอบ
				๒๕๖๖ (บาท)	๒๕๖๗ (บาท)	๒๕๖๘ (บาท)	๒๕๖๙ (บาท)	๒๕๗๐ (บาท)			
๔	โครงการซ่อมแซมถนนคสล. ภายในหมู่บ้าน หมู่ที่ ๔	เพื่อให้ถนนได้มาตรฐาน	ซ่อมแซมถนน คสล. ภายในหมู่บ้าน ยาว ๑,๕๐๐ เมตร ตามแบบ อบต.ป่าโมงหรือตามโครงการ พร้อมป้ายโครงการ	๑๐๐,๐๐๐ อบต.	๑๐๐,๐๐๐ อบต.	๑๐๐,๐๐๐ อบต.	-	-	ร้อยละของประชาชนเดินทางสะดวก	ให้ประชาชนเดินทางสะดวกและทำให้ลดการเกิดอุบัติเหตุ	กองช่าง
๕	โครงการก่อสร้างถนนลูกรัง ข้างบ้านนางเตี้ย บัญช่วย - วัดบ้านค้ำกลาง หมู่ที่ ๕	เพื่อให้ถนนได้มาตรฐาน	ก่อสร้างถนนลูกรัง ข้างบ้านนางเตี้ย บัญช่วย - วัดบ้านค้ำกลาง ยาว ๖๐ เมตร ตามแบบ อบต.ป่าโมงหรือตามโครงการ พร้อมป้ายโครงการ	-	-	-	๑๒,๐๐๐ อบต.	๑๒,๐๐๐ อบต.	ร้อยละของประชาชนเดินทางสะดวก	ให้ประชาชนเดินทางสะดวกและทำให้ลดการเกิดอุบัติเหตุ	กองช่าง
๖	โครงการก่อสร้างห้องสูงส่งน้ำประปา หมู่ที่ ๑	เพื่อให้ราษฎรมีน้ำสะอาดใช้ในการอุปโภคบริโภค	ก่อสร้างห้องสูงส่งน้ำประปา ตามแบบ อบต.ป่าโมงหรือตามโครงการ	-	๔๐๐,๐๐๐ อบต.	๔๐๐,๐๐๐ อบต.	๔๐๐,๐๐๐ อบต.	-	ร้อยละของครัวเรือนมีความพึงพอใจผู้ใช้ น้ำ	ราษฎรมีน้ำสะอาดใช้ในการอุปโภคบริโภค	กองช่าง
๗	วางท่อระบายน้ำครึ่งซีก ซอยวิไล หมู่ที่ ๕	เพื่อให้การระบายน้ำสะดวกขึ้นและขยายผิวจราจร	วางท่อระบายน้ำครึ่งซีก ซอยวิไล จากปากซอย - บ้านนายสำรวย เบ้าขนาดตามแบบ อบต.ป่าโมงหรือตามโครงการ	-	๑๑๔,๐๐๐ อบต.	๑๑๔,๐๐๐ อบต.	-	๑๑๔,๐๐๐ อบต.	ร้อยละของพื้นที่ที่น้ำท่วมลดลง	ทำให้ลดปัญหา น้ำท่วม	กองช่าง
๘	ก่อสร้างถนน คสล. ซอยหนองโน จากบ้านนายสมัย สีนาน - ถนนเบิกบาน หมู่ที่ ๕	เพื่อให้ถนนได้มาตรฐาน	ก่อสร้างถนน คสล. ซอยหนองโน จากบ้านนายสมัย สีนาน - ถนนเบิกบาน กว้าง ๔ เมตร ยาว ๘๐ เมตร ตามแบบอบต. หรือตามโครงการ	-	-	๑๘๒,๔๐๐ อบต.	๑๘๒,๔๐๐ อบต.	๑๘๒,๔๐๐ อบต.	ร้อยละของประชาชนเดินทางสะดวก	ให้ประชาชนเดินทางสะดวกและทำให้ลดการเกิดอุบัติเหตุ	กองช่าง

๑.๑.๒ แผนงานอุตสาหกรรมและการโยธา (ต่อ)

ที่	โครงการ	วัตถุประสงค์	เป้าหมายผลผลิตของโครงการ	งบประมาณและที่มา					ตัวชี้วัด (KPI)	ผลลัพธ์ที่คาดว่าจะได้รับ	หน่วยงานที่รับผิดชอบ
				๒๕๖๖ (บาท)	๒๕๖๗ (บาท)	๒๕๖๘ (บาท)	๒๕๖๙ (บาท)	๒๕๗๐ (บาท)			
๙	โครงการวางท่อระบายน้ำครึ่งซีก ซอยหนองโน จากปากซอย - บ้านนายประจวบ ทาระบุตร หมู่ที่ ๕	เพื่อให้การระบายน้ำสะดวกขึ้นและขยายผิวจราจร	วางท่อระบายน้ำครึ่งซีก ซอยหนองโน จากปากซอย - บ้านนายประจวบ ทาระบุตร ยาว ๒๐๐ เมตร ตามแบบ อบต.ป่าโมงหรือตามโครงการ	-	๗๖,๐๐๐ อบต.	๗๖,๐๐๐ อบต.	-	๗๖,๐๐๐ อบต.	ร้อยละของพื้นที่ที่น้ำท่วมลดลง	ร้อยละของพื้นที่ที่น้ำท่วมลดลง	กองช่าง
๑๐	โครงการวางท่อระบายน้ำครึ่งซีก ซอยข้างบ้านนายสำราญ ทาระบุตร ถึง บ้านนางอำไพ บุญถนอม หมู่ที่ ๕	เพื่อให้การระบายน้ำสะดวกขึ้นและขยายผิวจราจร	วางท่อระบายน้ำครึ่งซีก ซอยข้างบ้านนายสำราญ ทาระบุตร ถึง บ้านนางอำไพ บุญถนอม ยาว ๒๐๐ เมตร ตามแบบ อบต.ป่าโมงหรือตามโครงการ	-	๗๖,๐๐๐ อบต.	๗๖,๐๐๐ อบต.	๗๖,๐๐๐ อบต.	-	ร้อยละของพื้นที่ที่น้ำท่วมลดลง	ร้อยละของพื้นที่ที่น้ำท่วมลดลง	กองช่าง
๑๑	โครงการปรับปรุงซ่อมแซมถนนลูกรัง เส้นหนองสุ่ม ต.ป่าโมง - บ้านโนนจิก ต.นาสว่าง หมู่ที่ ๑	เพื่อให้ถนนได้มาตรฐาน	ปรับปรุงซ่อมแซมถนนลูกรังเส้นหนองสุ่ม ต.ป่าโมง - บ้านโนนจิก ต.นาสว่าง ยาว ๓,๐๐๐ เมตร ตามแบบ อบต.ป่าโมง หรือตามโครงการ	-	-	-	-	๒๔๐,๐๐ ๐ อบต.	ร้อยละของประชาชนเดินทางสะดวก	ให้ประชาชนเดินทางสะดวกและทำให้ลดการเกิดอุบัติเหตุ	กองช่าง
๑๒	โครงการปรับปรุง/ซ่อมแซมถนน คสล. ภายในหมู่บ้าน หมู่ที่ ๖	เพื่อให้ถนนได้มาตรฐาน	ปรับปรุงซ่อมแซมถนน คสล. ภายในหมู่บ้าน ยาว ๒๐๐ เมตร ตามแบบ อบต.ป่าโมงหรือตามโครงการ (พร้อมป้ายโครงการ)	-	-	-	๑๖,๐๐๐ อบต.	๑๖,๐๐๐ อบต.	ร้อยละของประชาชนเดินทางสะดวก	ให้ประชาชนเดินทางสะดวกและทำให้ลดการเกิดอุบัติเหตุ	กองช่าง
๑๓	โครงการซ่อมแซมถนนลูกรังซอยหนองคูเวียง จากปากซอย - บ้านนายสมชาย วันแสวง หมู่ที่ ๕	เพื่อให้ถนนได้มาตรฐาน	ซ่อมแซมถนนลูกรังซอยหนองคูเวียง จากปากซอย - บ้านนายสมชาย วันแสวง ยาว ๓,๐๐๐ เมตร ตามแบบ อบต.ป่าโมงหรือตามโครงการ	-	-	๒๔๐,๐๐ ๐ อบต.	๒๔๐,๐๐๐ อบต.	๒๔๐,๐๐ ๐ อบต.	ร้อยละของประชาชนเดินทางสะดวก	ให้ประชาชนเดินทางสะดวกและทำให้ลดการเกิดอุบัติเหตุ	กองช่าง

๑.๑.๒ แผนงานอุตสาหกรรมและการโยธา (ต่อ)

ที่	โครงการ	วัตถุประสงค์	เป้าหมายผลผลิตของโครงการ	งบประมาณและที่มา					ตัวชี้วัด (KPI)	ผลลัพธ์ที่คาดว่าจะได้รับ	หน่วยงานที่รับผิดชอบ
				๒๕๖๖ (บาท)	๒๕๖๗ (บาท)	๒๕๖๘ (บาท)	๒๕๖๙ (บาท)	๒๕๗๐ (บาท)			
๑๔	ก่อสร้างถนน คสล. เส้นขอย ร่องแดง ตอนบน หมู่ที่ ๓	เพื่อให้ถนนได้มาตรฐาน	ก่อสร้างถนน คสล. เส้นขอย ร่องแดง ตอนบน ยาว ๒๐๐ เมตร ตามแบบ อบต.ป่าโมง หรือตามโครงการ	-	๔๕๐,๐๐๐ อบต.	๔๕๐,๐๐๐ อบต.	๔๕๐,๐๐๐ อบต.	-	ร้อยละของประชาชนเดินทางสะดวก	ให้ประชาชนเดินทางสะดวกและทำให้ลดการเกิดอุบัติเหตุ	กองช่าง
๑๕	โครงการก่อสร้างถนน คสล. ขอยนายไต่ สำโรง หมู่ที่ ๓	เพื่อให้ถนนได้มาตรฐาน	ก่อสร้างถนน คสล. ขอยนายไต่ สำโรง ยาว ๒๐๐ เมตร ตามแบบ อบต.ป่าโมง หรือตามโครงการ	๔๕๖,๐๐๐ อบต.	๔๕๖,๐๐๐ อบต.	-	-	๔๕๖,๐๐๐ อบต.	ร้อยละของประชาชนเดินทางสะดวก	ให้ประชาชนเดินทางสะดวกและทำให้ลดการเกิดอุบัติเหตุ	กองช่าง
๑๖	โครงการขยายผิวจราจรถนน คสล. เส้นบ้านป่าโมงน้อย ไปบ้านค้ำกลาง หมู่ที่ ๓	เพื่อให้ถนนได้มาตรฐาน	ขยายผิวจราจรถนน คสล. เส้นบ้านป่าโมงน้อย ไปบ้านค้ำกลาง ยาว ๑,๕๐๐ เมตร ตามแบบ อบต.ป่าโมง หรือตามโครงการ	-	๑๕๓,๐๐๐ อบต.		๑๕๓,๐๐๐ อบต.	-	ร้อยละของประชาชนเดินทางสะดวก	ให้ประชาชนเดินทางสะดวกและทำให้ลดการเกิดอุบัติเหตุ	กองช่าง
๑๗	โครงการก่อสร้างถนน คสล. ขอยเบิกบาน หมู่ที่ ๓	เพื่อให้ถนนได้มาตรฐาน	ก่อสร้างถนน คสล. ขอยเบิกบาน ยาว ๒๐๐ เมตร ตามแบบ อบต.ป่าโมง หรือตามโครงการ	-	-	๔๕๖,๐๐๐ อบต.	๔๕๖,๐๐๐ อบต.	-	ร้อยละของประชาชนเดินทางสะดวก	ให้ประชาชนเดินทางสะดวกและทำให้ลดการเกิดอุบัติเหตุ	กองช่าง
๑๘	โครงการวางท่อระบายน้ำข้ามถนนสายร่องแดนตอนบน ตอนบน หมู่ที่ ๓	เพื่อให้การระบายน้ำสะดวกขึ้นและขยายผิวจราจรกว้างขึ้น	วางท่อระบายน้ำข้ามถนนสายร่องแดนตอนบน จำนวน ๘ ท่อน ตามแบบ อบต.ป่าโมง หรือตามโครงการ	-	-	-	๒๐,๐๐๐ อบต.	๒๐,๐๐๐ อบต.	ร้อยละของพื้นที่ที่น้ำท่วมขังลดลง	การระบายน้ำได้สะดวกและลดปัญหาน้ำท่วมขัง	กองช่าง

๑.๑.๒ แผนงานอุตสาหกรรมและการโยธา (ต่อ)

ที่	โครงการ	วัตถุประสงค์	เป้าหมายผลผลิตของโครงการ	งบประมาณและที่มา					ตัวชี้วัด (KPI)	ผลลัพธ์ที่คาดว่าจะได้รับ	หน่วยงานที่รับผิดชอบ
				๒๕๖๖ (บาท)	๒๕๖๗ (บาท)	๒๕๖๘ (บาท)	๒๕๖๙ (บาท)	๒๕๗๐ (บาท)			
๑๙	โครงการปรับปรุงซ่อมแซมถนนลูกรัง เส้นหนองใหญ่ – ห้วยนางคุ่ม หมู่ที่ ๑	เพื่อให้ถนนได้มาตรฐาน	ปรับปรุงซ่อมแซมถนนลูกรังเส้นหนองใหญ่ – ห้วยนางคุ่ม ยาว ๕๐๐ เมตร ตามแบบ อบต. หรือตามโครงการ	-	-	๕๖,๔๐๐ อบต.	๕๖,๔๐๐ อบต.	๕๖,๔๐๐ อบต.	ร้อยละของประชาชนเดินทางสะดวก	ให้ประชาชนเดินทางสะดวกและทำให้ลดการเกิดอุบัติเหตุ	กองช่าง
๒๐	โครงการซ่อมแซมถนนลูกรัง ซอยห้วยนางคุ่ม หมู่ที่ ๓	เพื่อให้ถนนได้มาตรฐาน	ซ่อมแซมถนนลูกรัง ซอยห้วยนางคุ่ม ยาว ๑,๕๐๐ เมตร ตามแบบ อบต.ป่าโมง หรือตามโครงการ	-	-	-	-	๑๒๐,๐๐๐ อบต.	ร้อยละของประชาชนเดินทางสะดวก	ให้ประชาชนเดินทางสะดวกและทำให้ลดการเกิดอุบัติเหตุ	กองช่าง
๒๑	โครงการซ่อมแซมถนนลูกรัง ซอยเบิกบาน หมู่ที่ ๓	เพื่อให้ถนนได้มาตรฐาน	ซ่อมแซมถนนลูกรัง ซอยเบิกบาน ยาว ๑,๐๐๐ เมตร ตามแบบ อบต.ป่าโมง หรือตามโครงการ	-	-	-	-	๘๐,๐๐๐ อบต.	ร้อยละของประชาชนเดินทางสะดวก	ให้ประชาชนเดินทางสะดวกและทำให้ลดการเกิดอุบัติเหตุ	กองช่าง
๒๒	โครงการซ่อมแซมถนนลูกรัง ซอยนาพ่อใหญ่สุข จากปากซอย – นานางอุปถัมภ์ ทาระบุตร หมู่ที่ ๕	เพื่อให้ถนนได้มาตรฐาน	ซ่อมแซมถนนลูกรัง ซอยนาพ่อใหญ่สุข จากปากซอย – นานางอุปถัมภ์ ทาระบุตร ยาว ๖๐๐ เมตร ตามแบบ อบต.ป่าโมง หรือตามโครงการ	-	-	-	-	๔๘,๐๐๐ อบต.	ร้อยละของประชาชนเดินทางสะดวก	ให้ประชาชนเดินทางสะดวกและทำให้ลดการเกิดอุบัติเหตุ	กองช่าง
๒๓	โครงการก่อสร้างถนนบุกเบิกบ้านโนนค้อ – บ้านดอนพยอม หมู่ที่ ๖	เพื่อให้ถนนได้มาตรฐาน	ก่อสร้างถนนบุกเบิกบ้านโนนค้อ – บ้านดอนพยอม ยาว ๕๐๐ เมตร ตามแบบ อบต.ป่าโมง หรือตามโครงการ	-	-	๑๑๐,๐๐๐ อบต.	๑๑๐,๐๐๐ อบต.	๑๑๐,๐๐๐ อบต.	ร้อยละของประชาชนเดินทางสะดวก	ให้ประชาชนเดินทางสะดวกและทำให้ลดการเกิดอุบัติเหตุ	กองช่าง
๒๔	โครงการก่อสร้างถนนลูกรัง จากนายนายสี – นานายสาคร หมู่ที่ ๘	เพื่อให้ถนนได้มาตรฐาน	ก่อสร้างถนนลูกรัง จากนายนายสี – นานายสาคร ยาว ๓,๐๐๐ เมตร ตามแบบ อบต.ป่าโมง หรือตามโครงการ	-	๒๐๐,๐๐๐ อบต.	๒๐๐,๐๐๐ อบต.	-	๒๐๐,๐๐๐ อบต.	ร้อยละของประชาชนเดินทางสะดวก	ให้ประชาชนเดินทางสะดวกและทำให้ลดการเกิดอุบัติเหตุ	กองช่าง

๑.๑.๒ แผนงานอุตสาหกรรมและการโยธา (ต่อ)

ที่	โครงการ	วัตถุประสงค์	เป้าหมายผลผลิตของโครงการ	งบประมาณและที่มา					ตัวชี้วัด (KPI)	ผลลัพธ์ที่คาดว่าจะได้รับ	หน่วยงานที่รับผิดชอบ
				๒๕๖๖ (บาท)	๒๕๖๗ (บาท)	๒๕๖๘ (บาท)	๒๕๖๙ (บาท)	๒๕๗๐ (บาท)			
๒๕	โครงการก่อสร้างถนนลูกรังจากถนนางบัวไข – นานายเจริญ หมู่ที่ ๘	เพื่อให้ถนนได้มาตรฐาน	ก่อสร้างถนนลูกรังจากถนนางบัวไข – นานายเจริญ ยาว ๖๐๐ เมตร ตามแบบ อบต.ป่าโมง หรือตามโครงการ	-	-	-	๑๒๐,๐๐๐ อบต.	๑๒๐,๐๐๐ อบต.	ร้อยละของประชาชนเดินทางสะดวก	ให้ประชาชนเดินทางสะดวกและทำให้ลดการเกิดอุบัติเหตุ	กองช่าง
๒๖	โครงการก่อสร้างถนนคสล. บริเวณซอยเข้าไปน้ำประปาหมู่บ้าน หมู่ที่ ๑๐	เพื่อให้ถนนได้มาตรฐาน	ก่อสร้างถนน คสล. บริเวณซอยเข้าไปน้ำประปาหมู่บ้าน ตามแบบ อบต.ป่าโมง หรือตามโครงการ	-	-	๓๐๐,๐๐๐ อบต.	๓๐๐,๐๐๐ อบต.	๓๐๐,๐๐๐ อบต.	ร้อยละของประชาชนเดินทางสะดวก	ให้ประชาชนเดินทางสะดวกและทำให้ลดการเกิดอุบัติเหตุ	กองช่าง
๒๗	โครงการก่อสร้างถนนบุกเบิกพร้อมลูกรัง เส้นทางนายสว่าง – นานายสนธิ หมู่ที่ ๙	เพื่อให้ถนนได้มาตรฐาน	ก่อสร้างถนนบุกเบิกพร้อมลูกรังเส้นทางนายสว่าง – นานายสนธิ ยาว ๔๐๐ เมตรตามแบบ อบต.ป่าโมง หรือตามโครงการ	๘๘,๐๐๐ อบต.	๘๘,๐๐๐ อบต.	-	๘๘,๐๐๐ อบต.	๘๘,๐๐๐ อบต.	ร้อยละของประชาชนเดินทางสะดวก	ให้ประชาชนเดินทางสะดวกและทำให้ลดการเกิดอุบัติเหตุ	กองช่าง
๒๘	โครงการซ่อมแซมถนนคอนกรีตเสริมผิวจราจร แอสฟัลท์ติกคอนกรีต คุ่มตะวันตกบ้าน – นานางหนูพิน หมู่ที่ ๙	เพื่อให้ถนนได้มาตรฐาน	ซ่อมแซมถนนคอนกรีตเสริมผิวจราจรแอสฟัลท์ติกคอนกรีต คุ่มตะวันตกบ้าน – นานางหนูพิน ยาว ๒๕๐ เมตรตามแบบ อบต.ป่าโมง หรือตามโครงการ	-	๓๐๐,๐๐๐ อบต.	๓๐๐,๐๐๐ อบต.	-	๓๐๐,๐๐๐ อบต.	ร้อยละของประชาชนเดินทางสะดวก	ให้ประชาชนเดินทางสะดวกและทำให้ลดการเกิดอุบัติเหตุ	กองช่าง
๒๙	โครงการซ่อมแซมถนนคอนกรีตเสริมผิวจราจร แอสฟัลท์ติกคอนกรีต สายแยกกลางหมู่บ้าน – อนามัยค้ำกลาง หมู่ที่ ๙	เพื่อให้ถนนได้มาตรฐาน	ซ่อมแซมถนนคอนกรีตเสริมผิวจราจรแอสฟัลท์ติกคอนกรีต สายแยกกลางหมู่บ้าน – อนามัยค้ำกลาง ยาว ๒๕๐ เมตรตามแบบ อบต.ป่าโมง หรือตามโครงการ	-	๓๐๐,๐๐๐ อบต.	๓๐๐,๐๐๐ อบต.	-	๓๐๐,๐๐๐ อบต.	ร้อยละของประชาชนเดินทางสะดวก	ให้ประชาชนเดินทางสะดวกและทำให้ลดการเกิดอุบัติเหตุ	กองช่าง
๓๐	โครงการก่อสร้างถนนบุกเบิก ถนนข้างบ้านผู้ใหญ่บ้าน – นานางหม่วน หมู่ที่ ๙	เพื่อให้ถนนได้มาตรฐาน	ก่อสร้างถนนบุกเบิก ถนนข้างบ้านผู้ใหญ่บ้าน – นานางหม่วน ยาว ๘๐๐ เมตร ตามแบบ อบต.ป่าโมง หรือตามโครงการ	-	-	๑๗๖,๐๐๐ อบต.	๑๗๖,๐๐๐ อบต.	๑๗๖,๐๐๐ อบต.	ร้อยละของประชาชนเดินทางสะดวก	ให้ประชาชนเดินทางสะดวกและทำให้ลดการเกิดอุบัติเหตุ	กองช่าง

๑.๑.๒ แผนงานอุตสาหกรรมและการโยธา (ต่อ)

ที่	โครงการ	วัตถุประสงค์	เป้าหมายผลผลิตของโครงการ	งบประมาณและที่มา					ตัวชี้วัด (KPI)	ผลลัพธ์ที่คาดว่าจะได้รับ	หน่วยงานที่รับผิดชอบ
				๒๕๖๖ (บาท)	๒๕๖๗ (บาท)	๒๕๖๘ (บาท)	๒๕๖๙ (บาท)	๒๕๗๐ (บาท)			
๓๑	โครงการก่อสร้างถนนลูกรัง จากหน้าบ้านแม่ใหญ่กอง ถึงบ้านแม่ธง หมู่ที่ ๒	เพื่อให้ถนนได้มาตรฐาน	ก่อสร้างถนนลูกรัง จากหน้าบ้านแม่ใหญ่กอง ถึงบ้านแม่ธง หมู่ที่ ๒ ยาว ๒๐๐ เมตร ตามแบบ อบต.ป่าโมง หรือตามโครงการ	๔๔,๐๐๐ อบต.	๔๔,๐๐๐ อบต.	-	-	-	ร้อยละของประชาชนเดินทางสะดวก	ให้ประชาชนเดินทางสะดวก และทำให้ลดการเกิดอุบัติเหตุ	กองช่าง
๓๒	โครงการก่อสร้างถนนคสล.จากบ้านป่าโมงน้อย ถึงวัดป่าโมง หมู่ที่ ๓	เพื่อให้ถนนได้มาตรฐาน	ก่อสร้างถนน คสล.จากบ้านป่าโมงน้อยถึงวัดบ้านป่าโมง หมู่ที่ ๓ ยาว ๒๐๐ เมตร ตามแบบ อบต.ป่าโมง หรือตามโครงการ	๔๕๖,๐๐๐ อบต.	๔๕๖,๐๐๐ อบต.	-	-	-	ร้อยละของประชาชนเดินทางสะดวก	ให้ประชาชนเดินทางสะดวก และทำให้ลดการเกิดอุบัติเหตุ	กองช่าง

ก.ยุทธศาสตร์ชาติ ๒๐ ปี

: ยุทธศาสตร์ชาติที่ ๑ ด้านความมั่นคง

ข.แผนพัฒนาเศรษฐกิจและสังคมแห่งชาติฉบับที่ ๑๓

: หมายเหตุที่ ๑ ไทยเป็นประเทศชั้นนำด้านสินค้าเกษตรและเกษตรแปรรูปมูลค่าสูง

ค.เป้าหมายการพัฒนาที่ยั่งยืน SDGs

: เป้าหมายที่ ๘ สร้างโครงสร้างพื้นฐานที่มีความทนทานส่งเสริมการพัฒนาอุตสาหกรรมที่ครอบคลุมและยั่งยืน และส่งเสริมนวัตกรรม

ง.ยุทธศาสตร์จังหวัดอุบลราชธานี

: ประเด็นการพัฒนาที่ ๑ การพัฒนาเมืองน่าอยู่ทันสมัย

จ.ยุทธศาสตร์การพัฒนากองคกรปกครองส่วนท้องถิ่นในเขตจังหวัด : ยุทธศาสตร์ที่ ๑ การพัฒนาโครงสร้างพื้นฐาน

๑.ยุทธศาสตร์การพัฒนาด้านโครงสร้างพื้นฐาน

๑.๑ กลยุทธ์ : ก่อสร้าง ปรับปรุง ภาชนะเก็บน้ำและพัฒนาแหล่งน้ำธรรมชาติ

๑.๑.๓ แผนงานการเกษตร

ที่	โครงการ	วัตถุประสงค์	เป้าหมายผลผลิตของโครงการ	งบประมาณและที่มา					ตัวชี้วัด (KPI)	ผลลัพธ์ที่คาดว่าจะได้รับ	หน่วยงานที่รับผิดชอบ
				๒๕๖๖ (บาท)	๒๕๖๗ (บาท)	๒๕๖๘ (บาท)	๒๕๖๙ (บาท)	๒๕๗๐ (บาท)			
๑	ขุดลอกหนองฮี หมู่ที่ ๓	เพื่อให้ราษฎรมีน้ำเพียงพอเพื่อการอุปโภค - บริโภคและทำการเกษตร	ขุดลอกหนองฮี เนื้อที่จำนวน 1 ½ ไร่ ตามแบบ อบต.ป่าโมง หรือตามโครงการ	-	-	-	-	๓๐๐,๐๐๐ อบต.	ครัวเรือนที่มีน้ำใช้ในการอุปโภค - บริโภคและการเกษตรอย่างเพียงพอ มีร้อยละ ๗๕ ของครัวเรือน	ราษฎรมีน้ำดื่ม น้ำใช้ที่สะอาดหมู่บ้านใกล้เคียงได้ร่วมกัน ใช้ประโยชน์ในการใช้น้ำเพื่อการอุปโภค - บริโภค	กองช่าง
๒	ก่อสร้างฝายน้ำล้น คสล. ร่องกอย ตรงนายประจวบ ทาระบุตร หมู่ที่ ๕	เพื่อให้ราษฎรมีน้ำเพียงพอเพื่อการอุปโภค - บริโภคและทำการเกษตร	ก่อสร้างฝายน้ำล้น คสล. ร่องกอยตรงนายประจวบ ทาระบุตร ตามแบบ อบต.ป่าโมง หรือตามโครงการ	-	-	๔๐๐,๐๐๐ อบต.	๔๐๐,๐๐๐ อบต.	๔๐๐,๐๐๐ อบต.	ครัวเรือนที่มีน้ำใช้ในการอุปโภค - บริโภคและการเกษตรอย่างเพียงพอ มีร้อยละ ๗๕ ของครัวเรือน	ราษฎรมีน้ำดื่ม น้ำใช้ที่สะอาดหมู่บ้านใกล้เคียงได้ร่วมกัน ใช้ประโยชน์ในการใช้น้ำเพื่อการอุปโภค - บริโภค	กองช่าง
๓	ขุดลอกหนองน้ำสร้าง (นานางอร) หมู่ที่ ๓	เพื่อให้ราษฎรมีน้ำเพียงพอเพื่อการอุปโภค บริโภคและทำการเกษตร	ขุดลอกหนองน้ำสร้าง (นานางอร) ตามแบบ อบต.ป่าโมง หรือตามโครงการ	-	-	-	-	๓๐๐,๐๐๐ อบต.	ร้อยละของครัวเรือนมีน้ำเพียงพอเพื่อการอุปโภค บริโภคและทำการเกษตร	ราษฎรมีน้ำเพียงพอเพื่อการอุปโภค บริโภคและทำการเกษตร	กองช่าง

ที่	โครงการ	วัตถุประสงค์	เป้าหมายผลผลิตของโครงการ	งบประมาณและที่มา					ตัวชี้วัด (KPI)	ผลลัพธ์ที่คาดว่าจะได้รับ	หน่วยงานที่รับผิดชอบ
				๒๕๖๖ (บาท)	๒๕๖๗ (บาท)	๒๕๖๘ (บาท)	๒๕๖๙ (บาท)	๒๕๗๐ (บาท)			
๔	โครงการก่อสร้างฝายน้ำล้นร่องเหล่า นานาย วิจิตร พิมพา หมู่ที่ ๑	เพื่อให้ราษฎรมีน้ำเพียงพอเพื่อการอุปโภค บริโภคและเพื่อการเกษตร	ก่อสร้างฝายน้ำล้นร่องเหล่า นานายวิจิตร พิมพา จำนวน ๑ แห่ง ตามแบบ อบต.ป่าโมง หรือตามโครงการ	-	-	๔๐๐,๐๐๐ อบต.	๔๐๐,๐๐๐ อบต.	๔๐๐,๐๐๐ อบต.	ร้อยละของครัวเรือนมีน้ำเพียงพอเพื่อการอุปโภค บริโภค และเพื่อการเกษตร	ราษฎรมีน้ำเพียงพอเพื่อการอุปโภค บริโภค และเพื่อการเกษตร	กองช่าง
๕	โครงการขุดลอกร่องหิน หมู่ที่ ๙	เพื่อให้ราษฎรมีน้ำเพียงพอเพื่อการอุปโภค บริโภคและเพื่อการเกษตร	ขุดลอกร่องหิน กว้าง ๖ เมตร ยาว ๑๐๐ เมตร ตามแบบ อบต.ป่าโมง หรือตามโครงการ	-	-	-	๕๐๐,๐๐๐ อบต.	๕๐๐,๐๐๐ อบต.	ร้อยละของครัวเรือนมีน้ำเพียงพอเพื่อการอุปโภค บริโภค และเพื่อการเกษตร	ราษฎรมีน้ำเพียงพอเพื่อการอุปโภค บริโภค และเพื่อการเกษตร	กองช่าง
๖	โครงการขุดลอกร่องฝายตอนล่าง หมู่ที่ ๖	เพื่อให้ราษฎรมีน้ำเพียงพอเพื่อการอุปโภค บริโภคและเพื่อการเกษตร	ขุดลอกร่องฝาย ตอนล่าง ยาว ๒๐๐ เมตร ตามแบบ อบต.ป่าโมง หรือตามโครงการ	-	๒๐๐,๐๐๐ อบต.	๒๐๐,๐๐๐ อบต.	-	๒๐๐,๐๐๐ อบต.	ร้อยละของครัวเรือนมีน้ำเพียงพอเพื่อการอุปโภค บริโภค และเพื่อการเกษตร	ราษฎรมีน้ำเพียงพอเพื่อการอุปโภค บริโภค และเพื่อการเกษตร	กองช่าง
๗	โครงการซ่อมแซมฝายน้ำล้น นาพ่อเขียน หมู่ที่ ๒	เพื่อให้ราษฎรมีน้ำเพียงพอเพื่อการอุปโภค บริโภคและเพื่อการเกษตร	ซ่อมแซมฝายน้ำล้น นาพ่อเขียน พื้นที่ ๑๕ เมตร ตามแบบ อบต.ป่าโมง หรือตามโครงการ	-	-	๕๐,๐๐๐ อบต.	๕๐,๐๐๐ อบต.	-	ร้อยละของครัวเรือนมีน้ำเพียงพอเพื่อการอุปโภค บริโภค และเพื่อการเกษตร	ราษฎรมีน้ำเพียงพอเพื่อการอุปโภค บริโภค และเพื่อการเกษตร	กองช่าง
๘	โครงการขุดลอกลำห้วยแดง ตอนล่าง ช่วงนา นายไต้ สำโรง หมู่ที่ ๓	เพื่อให้ราษฎรมีน้ำเพียงพอเพื่อการอุปโภค บริโภคและเพื่อการเกษตร	ขุดลอกลำห้วยแดง ตอนล่าง ช่วงนา นายไต้ สำโรง ตามแบบ อบต.ป่าโมง หรือตามโครงการ พร้อมป้ายโครงการ	-	-	๓๐๐,๐๐๐ อบต.	๓๐๐,๐๐๐ อบต.	-	ร้อยละของครัวเรือนมีน้ำเพียงพอเพื่อการอุปโภค บริโภค และเพื่อการเกษตร	ราษฎรมีน้ำเพียงพอเพื่อการอุปโภค บริโภค และเพื่อการเกษตร	กองช่าง

๑.๑.๓ แผนงานการเกษตร

ที่	โครงการ	วัตถุประสงค์	เป้าหมายผลผลิตของโครงการ	งบประมาณและที่มา					ตัวชี้วัด (KPI)	ผลลัพธ์ที่คาดว่าจะได้รับ	หน่วยงานที่รับผิดชอบ
				๒๕๖๖ (บาท)	๒๕๖๗ (บาท)	๒๕๖๘ (บาท)	๒๕๖๙ (บาท)	๒๕๗๐ (บาท)			
๙	โครงการขุดลอกห้วยแดงตอนบน จากน่านางหนู – สระใหญ่ หมู่ที่ ๔	เพื่อให้ราษฎรมีน้ำเพียงพอเพื่อการอุปโภค บริโภคและเพื่อการเกษตร	ขุดลอกห้วยแดงตอนบน จากน่านางหนู – สระใหญ่ ยาว ๕๐๐ เมตร ตามแบบ อบต.ป่าโมง หรือตามโครงการ พร้อมป้ายโครงการ	-	๕๐๐,๐๐๐ อบต.	๕๐๐,๐๐๐ อบต.	-	๕๐๐,๐๐๐ อบต.	ร้อยละของครัวเรือนมีน้ำเพียงพอเพื่อการอุปโภค บริโภคและเพื่อการเกษตร	ราษฎรมีน้ำเพียงพอเพื่อการอุปโภค บริโภคและเพื่อการเกษตร	กองช่าง
๑๐	โครงการก่อสร้างฝายน้ำล้นห้วยแคน ตอนบน น่านางสบาย หมู่ที่ ๕	เพื่อให้ราษฎรมีน้ำเพียงพอเพื่อการอุปโภค บริโภคและเพื่อการเกษตร	ก่อสร้างฝายน้ำล้นห้วยแคน ตอนบน น่านางสบาย ตามแบบ อบต.ป่าโมง หรือตามโครงการ พร้อมป้ายโครงการ	๔๐๐,๐๐๐ อบต.	๔๐๐,๐๐๐ อบต.	-	๔๐๐,๐๐๐ อบต.	-	ร้อยละของครัวเรือนมีน้ำเพียงพอเพื่อการอุปโภค บริโภคและเพื่อการเกษตร	ราษฎรมีน้ำเพียงพอเพื่อการอุปโภค บริโภคและเพื่อการเกษตร	กองช่าง
๑๑	โครงการขุดลอกร่องควน หมู่ที่ ๗	เพื่อให้ราษฎรมีน้ำเพียงพอเพื่อการอุปโภค บริโภคและเพื่อการเกษตร	ขุดลอกร่องควน ตามแบบ อบต.ป่าโมง หรือตามโครงการ พร้อมป้ายโครงการ	-	-	-	-	๕๐๐,๐๐๐ อบต.	ร้อยละของครัวเรือนมีน้ำเพียงพอเพื่อการอุปโภค บริโภคและเพื่อการเกษตร	ราษฎรมีน้ำเพียงพอเพื่อการอุปโภค บริโภคและเพื่อการเกษตร	กองช่าง

ก.ยุทธศาสตร์ชาติ ๒๐ ปี

ข.แผนพัฒนาเศรษฐกิจและสังคมแห่งชาติฉบับที่ ๑๓

- : ยุทธศาสตร์ชาติที่ ๓ ด้านการพัฒนาและเสริมสร้างศักยภาพทรัพยากรมนุษย์
- : หมายเหตุที่ ๘ ไทยมีพื้นที่และเมืองอัจฉริยะที่นำอยู่ปลอดภัยเติบโตอย่างยั่งยืน
- : หมายเหตุที่ ๙ ไทยมีความยากจนข้ามรุ่นลดลงและมีความคุ้มครองทางสังคมที่เพียงพอเหมาะสม
- : หมายเหตุที่ ๑๐ ไทยมีเศรษฐกิจหมุนเวียนและสังคมคาร์บอนต่ำ
- : หมายเหตุที่ ๑๒ ไทยมีกำลังคนสมรรถนะสูงมุ่งเรียนรู้อย่างต่อเนื่องตบโจทย์การพัฒนาแห่งอนาคต
- : เป้าหมายที่ ๑ ขจัดความยากจนทุกรูปแบบในทุกพื้นที่
- : เป้าหมายที่ ๒ สร้างหลักประกันว่าคนมีชีวิตที่มีสุขภาพดีและส่งเสริมความเป็นอยู่ที่ดีสำหรับทุกคนในทุกวัย
- : เป้าหมายที่ ๘ ส่งเสริมการเติบโตทางเศรษฐกิจที่ต่อเนื่องครอบคลุม และยั่งยืน การจ้างงานเต็มที่มีผลผลิตภาพและการมีงานที่เหมาะสมสำหรับทุกคน
- : ประเด็นการพัฒนานี้ ๑ การพัฒนาเมืองน่าอยู่ทันสมัย
- : ยุทธศาสตร์ที่ ๒ การส่งเสริมคุณภาพชีวิต
- : ยุทธศาสตร์ที่ ๓ การจัดระเบียบชุมชน สังคม และการรักษาความสงบเรียบร้อย

ค.เป้าหมายการพัฒนาที่ยั่งยืน SDGs

ง.ยุทธศาสตร์จังหวัดอุบลราชธานี

จ.ยุทธศาสตร์การพัฒนาองค์กรปกครองส่วนท้องถิ่นในเขตจังหวัด

๒. ยุทธศาสตร์ด้านการพัฒนาคุณภาพชีวิตและสังคม

๒.๑ กลยุทธ์ : ส่งเสริมสุขภาพของประชาชน

๒.๑.๑ แผนงานสาธารณสุข

ที่	โครงการ	วัตถุประสงค์	เป้าหมายผลผลิตของโครงการ	งบประมาณและที่มา					ตัวชี้วัด (KPI)	ผลลัพธ์ที่คาดว่าจะได้รับ	หน่วยงานที่รับผิดชอบ
				๒๕๖๖ (บาท)	๒๕๖๗ (บาท)	๒๕๖๘ (บาท)	๒๕๖๙ (บาท)	๒๕๗๐ (บาท)			
๑	การดำเนินงานตามแนวทางโครงการพระราชดำริด้านสาธารณสุข	เพื่อสนับสนุนให้ชุมชน/หมู่บ้าน แห่งละ ๒๐,๐๐๐ บาท จัดทำโครงการตามพระราชดำริด้านสาธารณสุข ให้มีความเหมาะสมกับปัญหาและบริบทของพื้นที่ชุมชน/หมู่บ้าน	๑. โครงการอบรมหมอหมู่บ้านในพระราชประสงค์ ๒. โครงการสืบสานพระราชปณิธานสมเด็จพระเจ้า ด้านภัยมะเร็งเต้านม ๓. การควบคุมโรคขาดสารไอโอดีนของสมเด็จพระเทพรัตนราชสุดาฯ สยามบรมราชกุมารี ๔. การปรับปรุงภาวะโภชนาการและสุขภาพเด็กของสมเด็จพระเทพรัตนราชสุดาฯ	๒๐๐,๐๐๐ อบต.	๒๐๐,๐๐๐ อบต.	๒๐๐,๐๐๐ อบต.	๒๐๐,๐๐๐ อบต.	๒๐๐,๐๐๐ อบต.	ร้อยละของประชาชนมีสุขภาพดีขึ้น	ประชาชนมีสุขภาพดีขึ้น	สำนักปลัด

๒.๑.๑ แผนงานสาธารณสุข (ต่อ)

ที่	โครงการ	วัตถุประสงค์	เป้าหมายผลผลิต ของโครงการ	งบประมาณและที่มา					ตัวชี้วัด (KPI)	ผลลัพธ์ที่คาดว่าจะได้รับ	หน่วยงาน ที่ รับผิดชอบ
				๒๕๖๖ (บาท)	๒๕๖๗ (บาท)	๒๕๖๘ (บาท)	๒๕๖๙ (บาท)	๒๕๗๐ (บาท)			
			<p>สยามบรมราชกุมารี</p> <p>๕. การส่งเสริมโภชนาการและสุขภาพอนามัยแม่และเด็กของสมเด็จพระเทพรัตนราชสุดาฯ สยามบรมราชกุมารี</p> <p>๖. การควบคุมโรคหนองพยาธิของสมเด็จพระเทพรัตนราชสุดาฯ สยามบรมราชกุมารี</p> <p>๗. การควบคุมโรคมาลาเรีย ของสมเด็จพระเทพรัตนราชสุดาฯ สยามบรมราชกุมารี</p> <p>๘. การพัฒนาระบบสุขภาพภิบาลในโรงเรียนและชุมชน ของสมเด็จพระเทพรัตนราชสุดาฯ สยามบรมราชกุมารี</p> <p>๙. การตรวจสุขภาพเคลื่อนที่ สมเด็จพระเจ้าลูกเธอ เจ้าฟ้าจุฬาภรณวลัยลักษณ์อัครราชกุมารี</p> <p>๑๐. ช่วยลดการติดเอดส์จากแม่สู่ลูกสภาภษาชาติไทย พระเจ้าวรวงศ์เธอ พระองค์เจ้าโสมวสิ พระวรราชาทินัดดามาตุ</p> <p>๑๑. รณรงค์และแก้ไขปัญหาเสพติด To be number one (ศูนย์เพื่อนใจวัยรุ่นในชุมชน/หมู่บ้าน) ทูลกระหม่อมหญิงอุบลรัตนราชกัญญา สิริวัฒนาพรรณวดี</p>								

ก.ยุทธศาสตร์ชาติ ๒๐ ปี : ยุทธศาสตร์ชาติที่ ๖ การปรับสมดุลและพัฒนาาระบบการบริหารจัดการภาครัฐ
 ข.แผนพัฒนาเศรษฐกิจและสังคมแห่งชาติฉบับที่ ๑๓ : หมายเหตุที่ ๑๓ ไทยมีภาครัฐที่ทันสมัยมีประสิทธิภาพและตอบโจทย์ประชาชน
 ค.เป้าหมายการพัฒนาที่ยั่งยืน SDGs : เป้าหมายที่ ๑๗ เสริมความเข้มแข็งให้แก่กลไกการดำเนินงานและฟื้นฟูหุ้นส่วนความร่วมมือระดับโลกเพื่อการพัฒนาที่ยั่งยืน

ง.ยุทธศาสตร์จังหวัดอุบลราชธานี : ประเด็นการพัฒนาด้านที่ ๗ การพัฒนาเมืองน่าอยู่ทันสมัย

จ.ยุทธศาสตร์การพัฒนากองคกรปกครองส่วนท้องถิ่นในเขตจังหวัด : ยุทธศาสตร์ที่ ๗ การบริหารจัดการทรัพยากรขององค์กรปกครองส่วนท้องถิ่น

๖. ยุทธศาสตร์ด้านการพัฒนาด้านการเมืองและการบริหารจัดการ

- ๖.๑ กลยุทธ์ : การพัฒนาการเมืองและการบริหารจัดการ
- : การพัฒนาบุคลากรให้มีประสิทธิภาพและการใช้เทคโนโลยีที่ทันสมัยในการดำเนินงาน
- : ส่งเสริมระบบป้องกันและบรรเทาสาธารณภัย

๖.๑.๑ แผนงานเคหะและชุมชน

ที่	โครงการ	วัตถุประสงค์	เป้าหมายผลผลิตของโครงการ	งบประมาณและที่มา					ตัวชี้วัด (KPI)	ผลลัพธ์ที่คาดว่าจะได้รับ	หน่วยงานที่รับผิดชอบ
				๒๕๖๖ (บาท)	๒๕๖๗ (บาท)	๒๕๖๘ (บาท)	๒๕๖๙ (บาท)	๒๕๗๐ (บาท)			
๑	ติดตั้งเสียงตามสายภายในหมู่บ้าน/ติดตั้งหอกระจายข่าว	เพื่อให้ประชาชนได้รับรู้ข้อมูลข่าวสารต่างๆ	ติดตั้งเสียงตามสายภายในชุมชน/ติดตั้งหอกระจายข่าวตามแบบ อบต.ป่าโมงหรือตามโครงการ	๑๕๐,๐๐๐ อบต.	๑๕๐,๐๐๐ อบต.	-	๑๕๐,๐๐๐ อบต.	-	ร้อยละ ของประชาชนได้รับทราบข้อมูลข่าวสารต่าง ๆ	ชุมชนมีหอกระจายข่าวไว้จัดกิจกรรม	กองช่าง
๒	โครงการปรับปรุงศาลาเอนกประสงค์ หมู่ที่ ๑	เพื่อให้ประชาชนใช้เป็นสถานที่ทำกิจกรรมที่สำคัญต่าง ๆ	เทพื้นรอบนอกพร้อมติดตั้งกันสาด ตามแบบ อบต.ป่าโมงหรือตามโครงการ	-	-	-	-	๒๐๐,๐๐๐ อบต.	หมู่บ้านมีศาลาเอนกประสงค์จัดกิจกรรมต่างๆ	ประชาชนมีสถานที่ไว้ทำกิจกรรมและงานที่สำคัญต่าง ๆ	กองช่าง
๓	ก่อสร้างศาลาเอนกประสงค์ หมู่ที่ ๙	เพื่อให้ประชาชนใช้เป็นสถานที่ทำกิจกรรมที่สำคัญต่าง ๆ	ก่อสร้างศาลาเอนกประสงค์ ตามแบบ อบต. ป่าโมงหรือตามโครงการ	๒๐๐,๐๐๐ อบต.	-	๒๐๐,๐๐๐ อบต.	-	๒๐๐,๐๐๐ อบต.	ร้อยละของประชาชนที่พึงพอใจ	ประชาชนใช้เป็นสถานที่ทำกิจกรรมที่สำคัญต่าง ๆ	กองช่าง
๔	โครงการก่อสร้างต่อเติมศาลาประชาคม หมู่ที่ ๘	เพื่อให้ประชาชนใช้เป็นสถานที่ทำกิจกรรมที่สำคัญต่าง ๆ	ก่อสร้างต่อเติมศาลาประชาคม ตามแบบ อบต. ป่าโมงหรือตามโครงการ	-	-	๒๐๐,๐๐๐ อบต.	๒๐๐,๐๐๐ อบต.	๒๐๐,๐๐๐ อบต.	ร้อยละของประชาชนที่พึงพอใจ	ประชาชนใช้เป็นสถานที่ทำกิจกรรมที่สำคัญต่าง ๆ	กองช่าง

๖.๑.๑ แผนงานเคหะและชุมชน(ต่อ)

ที่	โครงการ	วัตถุประสงค์	เป้าหมายผลผลิตของโครงการ	งบประมาณและที่มา					ตัวชี้วัด (KPI)	ผลลัพธ์ที่คาดว่าจะได้รับ	หน่วยงานที่รับผิดชอบ
				๒๕๖๖ (บาท)	๒๕๖๗ (บาท)	๒๕๖๘ (บาท)	๒๕๖๙ (บาท)	๒๕๗๐ (บาท)			
๕	โครงการปรับปรุงศาลาประชาคม หมู่ที่ ๙	เพื่อให้ประชาชนใช้เป็นสถานที่ทำกิจกรรมที่สำคัญต่าง ๆ	ปรับปรุงศาลาประชาคม หมู่ที่ ๙ ถมที่ กว้าง ๑๐ เมตร ยาว ๑๕ เมตร ลึก ๑ เมตร ตามแบบ อบต. ป่าโมง หรือตามโครงการ	๑๗,๘๕๐ อบต.	๑๗,๘๕๐ อบต.	-	-	-	ร้อยละของประชาชนที่พึงพอใจ	ประชาชนใช้เป็นสถานที่ทำกิจกรรมที่สำคัญต่าง ๆ	กองช่าง

รายละเอียดโครงการพัฒนาท้องถิ่น
ที่นำมาจากแผนพัฒนาหมู่บ้านและแผนพัฒนาชุมชน
(พ.ศ. ๒๕๖๖-๒๕๗๐)
โครงการที่เกี่ยวเนื่องภาพขอ (แบบ ผ.๐๒/๒)



องค์การบริหารส่วนตำบลป่าโมก
อำเภอเดชอุดม จังหวัดอุบลราชธานี

**รายละเอียดโครงการพัฒนา
แผนพัฒนาท้องถิ่น (พ.ศ.๒๕๖๖-๒๕๗๐)
สำหรับ โครงการที่เกี่วข้องขององค์กรปกครองส่วนท้องถิ่น
องค์การบริหารส่วนตำบลป่าโมง อำเภอดงหลวง จังหวัดอุบลราชธานี**

- ก. ยุทธศาสตร์ชาติ ๒๐ ปี : ยุทธศาสตร์ชาติที่ ๑ ด้านความมั่นคง
- ข. แผนพัฒนาเศรษฐกิจและสังคมแห่งชาติฉบับที่ ๑๓ : หมายเหตุที่ ๑ ไทยเป็นประเทศชั้นนำด้านสินค้าเกษตรและเกษตรแปรรูปมูลค่าสูง
- ค. เป้าหมายการพัฒนาที่ยั่งยืน SDGs : เป้าหมายที่ ๙ สร้างโครงสร้างพื้นฐานที่มีความทนทานส่งเสริมการพัฒนาอุตสาหกรรมที่ครอบคลุมและยั่งยืน และส่งเสริมนวัตกรรม
- ง. ยุทธศาสตร์จังหวัดอุบลราชธานี : ประเด็นการพัฒนาที่ ๑ การพัฒนาเมืองน่าอยู่ทันสมัย
- จ. ยุทธศาสตร์การพัฒนาดังองค์กรปกครองส่วนท้องถิ่นในเขตจังหวัด : ยุทธศาสตร์ที่ ๑ การพัฒนาโครงสร้างพื้นฐาน
- ๑. ยุทธศาสตร์การพัฒนาด้านโครงสร้างพื้นฐาน
 - ๑.๑ กลยุทธ์ : ต่อเติม ปรับปรุง บำรุงรักษา ระบบไฟฟ้าสาธารณะ
: ก่อสร้าง ต่อเติม ปรับปรุง บำรุงรักษา ระบบประปาหมู่บ้าน

๑.๑.๑ แผนงานเคหะและชุมชน

ที่	โครงการ	วัตถุประสงค์	เป้าหมาย (ผลผลิตของโครงการ)	งบประมาณและที่ผ่านมา					ตัวชี้วัด (KPI)	ผลที่คาดว่าจะได้รับ	หน่วยงาน รับผิดชอบหลัก
				๒๕๖๖ (บาท)	๒๕๖๗ (บาท)	๒๕๖๘ (บาท)	๒๕๖๙ (บาท)	๒๕๗๐ (บาท)			
๑	ขยายเขตไฟฟ้า จากนายนายสมบุญ - นายนายสุธี หมู่ที่ ๑ (โครงการเกี่วข้อง)	เพื่อให้ราษฎรมีไฟฟ้าแสงสว่างและเพื่อความปลอดภัยในชีวิตและทรัพย์สิน	จากนายนายสมบุญ - นายนายสุธี หมู่ที่ ๑ ยาว ๒,๐๐๐ เมตร ตามแบบอบต.ป่าโมงหรือตามโครงการ	-	-	-	-	๕๕๐,๐๐๐ อบต./อบจ./ หน่วยงานอื่น	ร้อยละของครัวเรือนมีไฟฟ้าใช้เพิ่มขึ้น	ราษฎรมีไฟฟ้าแสงสว่างและเพื่อความปลอดภัย	กองช่าง

- ก. ยุทธศาสตร์ชาติ ๒๐ ปี : ยุทธศาสตร์ชาติที่ ๑ ด้านความมั่นคง
- ข. แผนพัฒนาเศรษฐกิจและสังคมแห่งชาติฉบับที่ ๑๓ : หมายความว่าที่ ๑ ไทยเป็นประเทศชั้นนำด้านสินค้าเกษตรและเกษตรแปรรูปมูลค่าสูง
- ค. เป้าหมายการพัฒนาที่ยั่งยืน SDGs : เป้าหมายที่ ๙ สร้างโครงสร้างพื้นฐานที่มีความทนทานส่งเสริมการพัฒนาอุตสาหกรรมที่ครอบคลุม และ

ยั่งยืน และส่งเสริมนวัตกรรม

- ง. ยุทธศาสตร์จังหวัดอุบลราชธานี : ประเด็นการพัฒนาที่ ๑ การพัฒนาเมืองน่าอยู่ทันสมัย
- จ. ยุทธศาสตร์การพัฒนากองครักษ์ส่วนท้องถิ่นในเขตจังหวัด : ยุทธศาสตร์ที่ ๑ การพัฒนาโครงสร้างพื้นฐาน
๑. ยุทธศาสตร์การพัฒนาด้านโครงสร้างพื้นฐาน

- ๑.๑ กลยุทธ์ : ก่อสร้าง ปรับปรุง ภาชนะเก็บน้ำและพัฒนาแหล่งน้ำธรรมชาติ
: ก่อสร้าง ปรับปรุง บำรุงรักษาถนน สะพาน และท่อระบายน้ำ

๑.๑.๒ แผนงานอุตสาหกรรมและการโยธา

ที่	โครงการ	วัตถุประสงค์	เป้าหมาย (ผลผลิตของโครงการ)	งบประมาณและที่ผ่านมา					ตัวชี้วัด (KPI)	ผลที่คาดว่าจะได้รับ	หน่วยงานรับผิดชอบหลัก
				๒๕๖๖ (บาท)	๒๕๖๗ (บาท)	๒๕๖๘ (บาท)	๒๕๖๙ (บาท)	๒๕๗๐ (บาท)			
๑	ก่อสร้างสะพาน คสล. ห้วยข้าวสาร ไปแดนเกษม หมู่ที่ ๘ (โครงการเกินศักยภาพ)	เพื่อให้สะพานได้มาตรฐาน	ไปแดนเกษม ยาว ๘ เมตร ตามแบบ อบต. หรือตามหน่วยงานที่เกี่ยวข้อง	-	-	-	-	๓,๐๐๐,๐๐๐ อบต./อบจ./หน่วยงานอื่น	ร้อยละของประชาชนเดินทางสะดวก	ให้ประชาชนสะดวกและทำให้ลดการเกิดอุบัติเหตุ	กองช่าง
๒	ก่อสร้างถนนลาดยาง หมู่ที่ ๑ บ้านป่าโมง เส้นหนองใหญ่ – เสาล้ำเชื่อมตำบลนาสว่าง (โครงการเกินศักยภาพ)	เพื่อให้ถนนได้มาตรฐาน	ระยะทาง ๕,๐๐๐ เมตรตามแบบ อบต. หรือตามหน่วยงานที่เกี่ยวข้อง	๗,๐๐๐,๐๐๐ อบต./อบจ./หน่วยงานอื่น	๗,๐๐๐,๐๐๐ อบต./อบจ./หน่วยงานอื่น	๗,๐๐๐,๐๐๐ อบต./อบจ./หน่วยงานอื่น	๗,๐๐๐,๐๐๐ อบต./อบจ./หน่วยงานอื่น	๗,๐๐๐,๐๐๐ อบต./อบจ./หน่วยงานอื่น	ร้อยละของประชาชนเดินทางสะดวก	ให้ประชาชนสะดวกและทำให้ลดการเกิดอุบัติเหตุ	กองช่าง
๓	ก่อสร้างถนนลาดยาง หมู่ที่ ๑ บ้านป่าโมง เส้นหนองส้ม ถึง บ้านโนนจิก ต.นาสว่าง (โครงการเกินศักยภาพ)	เพื่อให้ถนนได้มาตรฐาน	ระยะทาง ๓,๐๐๐ เมตรตามแบบ อบต. หรือตามหน่วยงานที่เกี่ยวข้อง	๓,๐๐๐,๐๐๐ อบต./อบจ./หน่วยงานอื่น	๓,๐๐๐,๐๐๐ อบต./อบจ./หน่วยงานอื่น	๓,๐๐๐,๐๐๐ อบต./อบจ./หน่วยงานอื่น	๓,๐๐๐,๐๐๐ อบต./อบจ./หน่วยงานอื่น	๓,๐๐๐,๐๐๐ อบต./อบจ./หน่วยงานอื่น	ร้อยละของประชาชนเดินทางสะดวก	ให้ประชาชนสะดวกและทำให้ลดการเกิดอุบัติเหตุ	กองช่าง

๑.๑.๒ แผนงานอุตสาหกรรมและการโยธา(ต่อ)

ที่	โครงการ	วัตถุประสงค์	เป้าหมาย (ผลผลิตของโครงการ)	งบประมาณและที่ผ่านมา					ตัวชี้วัด (KPI)	ผลที่คาดว่าจะได้รับ	หน่วยงาน รับผิดชอบหลัก
				๒๕๖๖ (บาท)	๒๕๖๗ (บาท)	๒๕๖๘ (บาท)	๒๕๖๙ (บาท)	๒๕๗๐ (บาท)			
๔	โครงการก่อสร้างรางระบายน้ำรูประบายน้ำรูปตัวยูพร้อมฝาบปิดและขยายไหล่ถนน คสล. ทั้ง ๒ ข้าง จากบ้านางสมศรี จันทะเวช - นางมะลิ พัตรา หมู่ที่ ๑	เพื่อให้ระบายน้ำได้สะดวกขึ้นและขยายผิวจราจรให้กว้างขึ้น	ก่อสร้างรางระบายน้ำรูปตัวยูพร้อมฝาบปิดและขยายไหล่ถนน คสล. ทั้ง ๒ ข้าง จากบ้านางสมศรี จันทะเวช - นางมะลิ พัตรา ยาว ๗๐๐ เมตร	๑,๘๘๓,๐๐๐ อบต./อบจ./ หน่วยงานอื่น	๑,๘๘๓,๐๐๐ อบต./อบจ./ หน่วยงานอื่น	-	๑,๘๘๓,๐๐๐ อบต./อบจ./ หน่วยงานอื่น	๑,๘๘๓,๐๐๐ อบต./อบจ./ หน่วยงานอื่น	ร้อยละของประชาชนเดินทางสะดวก	ให้ประชาชนเดินทางสะดวกและทำให้ลดการเกิดอุบัติเหตุ	กองช่าง
๕	ก่อสร้างถนน คสล. จากหมู่ที่ ๘ - หมู่ที่ ๖ (หมู่ที่ ๘) (โครงการเกินศักยภาพ)	เพื่อให้ถนนได้มาตรฐาน	ก่อสร้างถนน คสล. จากหมู่ที่ ๘ - หมู่ที่ ๖ ยาว ๑,๐๐๐ เมตร ตามแบบ อบต. หรือตามหน่วยงานที่เกี่ยวข้อง	๒,๒๘๐,๐๐๐ อบต./อบจ./ หน่วยงานอื่น	๒,๒๘๐,๐๐๐ อบต./อบจ./ หน่วยงานอื่น	-	๒,๒๘๐,๐๐๐ อบต./อบจ./ หน่วยงานอื่น	๒,๒๘๐,๐๐๐ อบต./อบจ./ หน่วยงานอื่น	ร้อยละของประชาชนเดินทางสะดวก	ให้ประชาชนเดินทางสะดวกและทำให้ลดการเกิดอุบัติเหตุ	กองช่าง
๖	วางท่อระบายน้ำ จากศาลาหลังเก่า - บ.นายบุญส่ง หมู่ที่ ๑ (โครงการเกินศักยภาพ)	เพื่อให้การระบายน้ำสะดวกขึ้นและขยายผิวจราจร	จากศาลาหลังเก่า - บ.นายบุญส่ง ยาว ๕๐๐ เมตรขนาด ๐.๖๐X๑.๐๐ เมตร ตามแบบ อบต. หรือตามโครงการ	-	-	-	๙๐๐,๐๐๐ อบต./อบจ./ หน่วยงานอื่น	๑,๕๐๐,๐๐๐ อบต./อบจ./ หน่วยงานอื่น	ร้อยละของพื้นที่ที่น้ำท่วมลดลง	ทำให้ลดปัญหาน้ำท่วม	กองช่าง
๗	ก่อสร้างถนน คสล. จาก บ.แม่ต๋อย - ร่องเหล่า หมู่ที่ ๑ (โครงการเกินศักยภาพ)	เพื่อให้ถนนได้มาตรฐาน	จาก บ.แม่ต๋อย - ร่องเหล่า ยาว ๖๐๐ เมตรตามแบบ อบต. หรือตามโครงการ	-	๑,๓๖๘,๐๐๐ อบต./อบจ./ หน่วยงานอื่น	-	๑,๓๖๘,๐๐๐ อบต./อบจ./ หน่วยงานอื่น	๑,๓๖๘,๐๐๐ อบต./อบจ./ หน่วยงานอื่น	ร้อยละของประชาชนเดินทางสะดวก	ทำให้ประชาชนเดินทางสะดวกและทำให้ลดการเกิดอุบัติเหตุ	กองช่าง
๘	โครงการก่อสร้างรางระบายน้ำรูปตัวยูพร้อมฝาบปิดและขยายไหล่ถนน คสล. จากบ้านางมะลิ พัตรา - หน้าวัดป่าโมง หมู่ที่ ๑ (โครงการเกินศักยภาพ)	เพื่อให้ระบายน้ำได้สะดวกขึ้นและขยายผิวจราจรให้กว้างขึ้น	ก่อสร้างรางระบายน้ำรูปตัวยูพร้อมฝาบปิดและขยายไหล่ถนน คสล. จากบ้านางมะลิ พัตรา - หน้าวัดป่าโมง ยาว ๙๐๐ เมตร ตามแบบ อบต. หรือตามหน่วยงานที่เกี่ยวข้อง	๒,๔๒๑,๐๐๐ อบต./อบจ./ หน่วยงานอื่น	๒,๔๒๑,๐๐๐ อบต./อบจ./ หน่วยงานอื่น	-	๒,๔๒๑,๐๐๐ อบต./อบจ./ หน่วยงานอื่น	๒,๔๒๑,๐๐๐ อบต./อบจ./ หน่วยงานอื่น	ร้อยละของพื้นที่ที่น้ำท่วมลดลง	ทำให้ลดปัญหาน้ำท่วม	กองช่าง

๑.๑.๒ แผนงานอุตสาหกรรมและการโยธา(ต่อ)

ที่	โครงการ	วัตถุประสงค์	เป้าหมาย (ผลผลิตของโครงการ)	งบประมาณและที่ผ่านมา					ตัวชี้วัด (KPI)	ผลที่คาดว่าจะได้รับ	หน่วยงาน รับผิดชอบหลัก
				๒๕๖๖ (บาท)	๒๕๖๗ (บาท)	๒๕๖๘ (บาท)	๒๕๖๙ (บาท)	๒๕๗๐ (บาท)			
๙	โครงการก่อสร้างรางระบายน้ำรูปตัวยูพร้อมฝาดิและขยายไหล่ถนน คสล. จากศาลากลางบ้านหลังเก่า – นายบุญส่ง พัตรา หมู่ที่ ๑ (โครงการแกินศักยภาพ)	เพื่อให้ระบายน้ำได้สะดวกขึ้นและขยายผิวจราจรให้กว้างขึ้น	ก่อสร้างรางระบายน้ำรูปตัวยูพร้อมฝาดิและขยายไหล่ถนน คสล. จากศาลากลางบ้านหลังเก่า – นายบุญส่ง พัตรา ยาว ๒๖๐ เมตร ตามแบบอบต. หรือตามหน่วยงานที่เกี่ยวข้อง	๖๙๙,๔๐๐ อบต./อบจ./ หน่วยงานอื่น	-	๖๙๙,๔๐๐ อบต./อบจ./ หน่วยงานอื่น	-	๖๙๙,๔๐๐ อบต./อบจ./ หน่วยงานอื่น	ร้อยละของพื้นที่ที่น้ำท่วมลดลง	ทำให้ลดปัญหาน้ำท่วม	กองช่าง
๑๐	ก่อสร้างถนน คสล. เส้นบ. นายประยงค์ – ถนนมियाซาว่า หมู่ที่ ๗ (โครงการแกินศักยภาพ)	เพื่อให้ถนนได้มาตรฐาน	เส้น บ.นายประยงค์ – มियाซาว่า ยาว ๑,๐๐๐ เมตร ตามแบบ อบต. หรือตามโครงการ	-	-	๒,๒๘๐,๐๐๐ อบต./อบจ./ หน่วยงานอื่น	๒,๒๘๐,๐๐๐ อบต./อบจ./ หน่วยงานอื่น	๒,๒๘๐,๐๐๐ อบต./อบจ./ หน่วยงานอื่น	ร้อยละของประชาชนเดินทางสะดวก	ทำให้ประชาชนเดินทางสะดวกและทำให้ลดการเกิดอุบัติเหตุ	กองช่าง
๑๑	โครงการก่อสร้างถนน คสล. จากเส้นหนองส้ม หมู่ที่ ๑ บ้านป่าโมง ตำบลป่าโมง – บ้านโนนจิก หมู่ที่ ๑๒ ตำบลนาสว่าง (หมู่ที่ ๑) (โครงการแกินศักยภาพ)	เพื่อให้ถนนได้มาตรฐาน	ก่อสร้างถนน คสล. จากเส้นหนองส้ม หมู่ที่ ๑ บ้านป่าโมง ตำบลป่าโมง ถึง บ้านโนนจิก หมู่ที่ ๑๒ ตำบลนาสว่าง ยาว ๓,๐๐๐ เมตร ตามแบบ อบต. หรือตามหน่วยงานที่เกี่ยวข้อง	-	๘,๕๕๐,๐๐๐ อบต./อบจ./ หน่วยงานอื่น	๘,๕๕๐,๐๐๐ อบต./อบจ./ หน่วยงานอื่น	๘,๕๕๐,๐๐๐ อบต./อบจ./ หน่วยงานอื่น	๘,๕๕๐,๐๐๐ อบต./อบจ./ หน่วยงานอื่น	ร้อยละของประชาชนเดินทางสะดวก	ให้ประชาชนเดินทางสะดวกและทำให้ลดการเกิดอุบัติเหตุ	กองช่าง
๑๒	โครงการก่อสร้างรางระบายน้ำรูปตัวยูพร้อมฝาดิและขยายไหล่ถนน คสล. ทั้งสองข้าง จากบ้านนายประสิทธิ์ พรหมศรี – นางน้อม โคพะทา หมู่ที่ ๑ (โครงการแกินศักยภาพ)	เพื่อให้การระบายน้ำสะดวกขึ้นและขยายผิวจราจร	ก่อสร้างรางระบายน้ำรูปตัวยูพร้อมฝาดิและขยายไหล่ถนน คสล. ทั้งสองข้าง จากบ้านนายประสิทธิ์ พรหมศรี – นางน้อม โคพะทา ยาว ๔๐๐ เมตร ตามแบบอบต. หรือตามหน่วยงานที่เกี่ยวข้อง (พร้อมป้ายโครงการ)	๑,๐๗๖,๐๐๐ อบต./อบจ./ หน่วยงานอื่น	๑,๐๗๖,๐๐๐ อบต./อบจ./ หน่วยงานอื่น	-	๑,๐๗๖,๐๐๐ อบต./อบจ./ หน่วยงานอื่น	-	ร้อยละของพื้นที่ที่น้ำท่วมลดลง	ทำให้ลดปัญหาน้ำท่วม	กองช่าง

๑.๑.๒ แผนงานอุตสาหกรรมและการโยธา(ต่อ)

ที่	โครงการ	วัตถุประสงค์	เป้าหมาย (ผลผลิตของโครงการ)	งบประมาณและที่ผ่านมา					ตัวชี้วัด (KPI)	ผลที่คาดว่าจะได้รับ	หน่วยงาน รับผิดชอบหลัก
				๒๕๖๖ (บาท)	๒๕๖๗ (บาท)	๒๕๖๘ (บาท)	๒๕๖๙ (บาท)	๒๕๗๐ (บาท)			
๑๓	โครงการก่อสร้างวางระบายน้ำรูปตัวยูพร้อมฝาบปิดและขยายไหล่ถนน คสล. ทั้งสองข้าง จากบ้านนายจันทร์ คำประเสริฐ – บ้านนายบุญตา หวังบุญ หมู่ที่ ๑ (โครงการเกินศักยภาพ)	เพื่อให้การระบายน้ำสะดวกขึ้นและขยายผิวจราจร	ก่อสร้างวางระบายน้ำรูปตัวยูพร้อมฝาบปิดและขยายไหล่ถนน คสล. ทั้งสองข้าง จากบ้านนายจันทร์ คำประเสริฐ – บ้านนายบุญตา หวังบุญ ยาว ๗๐๐ เมตร ตามแบบอบต. หรือตามหน่วยงานที่เกี่ยวข้อง (พร้อมป้ายโครงการ)	-	๑,๘๘๓,๐๐๐ อบต./อบจ./หน่วยงานอื่น	๑,๘๘๓,๐๐๐ อบต./อบจ./หน่วยงานอื่น		๑,๘๘๓,๐๐๐ อบต./อบจ./หน่วยงานอื่น	ร้อยละของพื้นที่ที่น้ำท่วมลดลง	ทำให้ลดปัญหาน้ำท่วม	กองช่าง
๑๔	โครงการก่อสร้างวางระบายน้ำรูปตัวยูพร้อมฝาบปิดและขยายไหล่ถนน คสล. ทั้งสองข้าง จากบ้านนายบุญถิ่น ตาสี – ร้านค้าชุมชน หมู่ที่ ๑ (โครงการเกินศักยภาพ)	เพื่อให้การระบายน้ำสะดวกขึ้นและขยายผิวจราจร	ก่อสร้างวางระบายน้ำรูปตัวยูพร้อมฝาบปิดและขยายไหล่ถนน คสล. ทั้งสองข้าง จากบ้านนายบุญถิ่น ตาสี ถึง ร้านค้าชุมชน ยาว ๒๕๐ เมตร ตามแบบอบต. หรือตามหน่วยงานที่เกี่ยวข้อง (พร้อมป้ายโครงการ)	-	๖๗๒,๕๐๐ อบต./อบจ./หน่วยงานอื่น	๖๗๒,๕๐๐ อบต./อบจ./หน่วยงานอื่น	๖๗๒,๕๐๐ อบต./อบจ./หน่วยงานอื่น	-	ร้อยละของพื้นที่ที่น้ำท่วมลดลง	ทำให้ลดปัญหาน้ำท่วม	กองช่าง
๑๕	โครงการก่อสร้างถนน คสล. ขอยหนองภูเวียง หมู่ที่ ๓ (โครงการเกินศักยภาพ)	เพื่อให้ถนนได้มาตรฐาน	ก่อสร้างถนน คสล. ขอยหนองภูเวียง ยาว ๕๐๐ เมตร ตามแบบอบต. หรือตามหน่วยงานที่เกี่ยวข้อง (พร้อมป้ายโครงการ)	-	-	๑,๑๔๐,๐๐๐ อบต./อบจ./หน่วยงานอื่น	๑,๑๔๐,๐๐๐ อบต./อบจ./หน่วยงานอื่น	๑,๑๔๐,๐๐๐ อบต./อบจ./หน่วยงานอื่น	ร้อยละของประชาชนเดินทางสะดวก	ให้ประชาชนเดินทางสะดวกและทำให้ลดการเกิดอุบัติเหตุ	กองช่าง

๑.๑.๒ แผนงานอุตสาหกรรมและการโยธา(ต่อ)

ที่	โครงการ	วัตถุประสงค์	เป้าหมาย (ผลผลิตของโครงการ)	งบประมาณและที่ผ่านมา					ตัวชี้วัด (KPI)	ผลที่คาดว่าจะได้รับ	หน่วยงาน รับผิดชอบหลัก
				๒๕๖๖ (บาท)	๒๕๖๗ (บาท)	๒๕๖๘ (บาท)	๒๕๖๙ (บาท)	๒๕๗๐ (บาท)			
๑๖	โครงการก่อสร้างวาง ระบายน้ำรูปตัวยู ช่วง บ้านนายบุญมี ถึง บ้านนางสมบูรณ์ หมู่ที่ ๓ (โครงการเกิน ศักยภาพ)	เพื่อให้การ ระบายน้ำ สะดวกขึ้น และขยาย ผิวจราจร	ก่อสร้างวางระบายน้ำรูป ตัวยู ช่วง บ้านนายบุญมี ถึง บ้านนางสมบูรณ์ ยาว ๕๐๐ เมตร ตามแบบ อบต. หรือตามหน่วยงาน ที่เกี่ยวข้อง (พร้อมป้ายโครงการ)	-	-	๑,๓๔๕,๐๐๐ อบต./อบจ./ หน่วยงานอื่น	๑,๓๔๕,๐๐๐ อบต./อบจ./ หน่วยงานอื่น	๑,๓๔๕,๐๐๐ อบต./อบจ./ หน่วยงานอื่น	ร้อยละของ พื้นที่ที่น้ำ ท่วมลดลง	ทำให้ลด ปัญหา น้ำ ท่วม	กองช่าง
๑๗	โครงการก่อสร้างถนน คสล. หมู่ที่ ๑ เส้น หนองใหญ่ บ้านป่าโมง เชื่อม บ้านเสาเล้า ตำบลนาสว่าง (หมู่ที่ ๑) (โครงการเกิน ศักยภาพ)	เพื่อให้ ถนนได้ มาตรฐาน	ก่อสร้างถนน คสล. หมู่ที่ ๑ เส้นหนองใหญ่ บ้านป่า โมง เชื่อม บ้านเสาเล้า ตำบลนาสว่าง ยาว ๕,๐๐๐ เมตร ตามแบบ อบต. หรือตามหน่วยงาน ที่เกี่ยวข้อง (พร้อมป้ายโครงการ)	-	-	-	๑๔,๐๐๐,๐๐๐ อบต./อบจ./ หน่วยงานอื่น	๑๔,๐๐๐,๐๐๐ อบต./อบจ./ หน่วยงานอื่น	ร้อยละของ ประชาชน เดินทาง สะดวก	ให้ประชาชน เดินทาง สะดวกและ ทำให้ลดการ เกิดอุบัติเหตุ	กองช่าง
๑๘	โครงการก่อสร้างถนน คสล. ซอยหนองหัว วัว - โรงสีชุมชน หมู่ที่ ๒ (โครงการเกิน ศักยภาพ)	เพื่อให้ ถนนได้ มาตรฐาน	ก่อสร้างถนน คสล. ซอย หนองหัววัว - โรงสีชุมชน ยาว ๓๐๐ เมตร ตามแบบ อบต. หรือตามหน่วยงานที่ เกี่ยวข้อง (พร้อมป้ายโครงการ)	-	-	๖๘๔,๐๐๐ อบต.	๖๘๔,๐๐๐ อบต.	๖๘๔,๐๐๐ อบต.	ร้อยละของ ประชาชน เดินทาง สะดวก	ให้ประชาชน เดินทาง สะดวกและ ทำให้ลดการ เกิดอุบัติเหตุ	กองช่าง
๑๙	โครงการก่อสร้างถนน คสล. จากบ้านป่าหวาย - บ้านนาห้วยแคน หมู่ที่ ๔ (โครงการเกินศักยภาพ)	เพื่อให้ถนน ได้มาตรฐาน	ก่อสร้างถนน คสล. จากบ้าน ป่าหวาย - บ้านนาห้วยแคน ยาว ๒,๕๐๐ เมตร ตามแบบ อบต. หรือตามหน่วยงานที่ เกี่ยวข้อง (พร้อมป้ายโครงการ)	๗,๑๒๕,๐๐๐ อบต./อบจ./ หน่วยงานอื่น	๗,๑๒๕,๐๐๐ อบต./อบจ./ หน่วยงานอื่น	-	๗,๑๒๕,๐๐๐ อบต./อบจ./ หน่วยงานอื่น	-	ร้อยละของ ประชาชน เดินทางสะดวก	ให้ประชาชน เดินทาง สะดวกและ ทำให้ลดการเกิด อุบัติเหตุ	กองช่าง

๑.๑.๒ แผนงานอุตสาหกรรมและการโยธา(ต่อ)

ที่	โครงการ	วัตถุประสงค์	เป้าหมาย (ผลผลิตของโครงการ)	งบประมาณและที่ผ่านมา					ตัวชี้วัด (KPI)	ผลที่คาดว่าจะได้รับ	หน่วยงาน รับผิดชอบหลัก
				๒๕๖๖ (บาท)	๒๕๖๗ (บาท)	๒๕๖๘ (บาท)	๒๕๖๙ (บาท)	๒๕๗๐ (บาท)			
๒๐	โครงการก่อสร้างถนน คสล. จากถนน ๒๔ – โนนม่วง หมู่ที่ ๔ (โครงการเกิน ศักยภาพ)	เพื่อให้ถนน ได้มาตรฐาน	ก่อสร้างถนน คสล. จาก ถนน ๒๔ – โนนม่วง ยาว ๒,๐๐๐ เมตร ตามแบบ อบต. หรือตามหน่วยงาน ที่เกี่ยวข้อง (พร้อมป้ายโครงการ)	๕,๗๐๐,๐๐๐ อบต./อบจ./ หน่วยงานอื่น	๕,๗๐๐,๐๐๐ อบต./อบจ./ หน่วยงานอื่น	-	๕,๗๐๐,๐๐๐ อบต./อบจ./ หน่วยงานอื่น	-	ร้อยละของ ประชาชน เดินทาง สะดวก	ให้ประชาชน เดินทาง สะดวกและ ทำให้ลดการ เกิดอุบัติเหตุ	กองช่าง
๒๑	โครงการก่อสร้างถนน คสล. จากแยกถนนนาย หนูพร นิมนีก – นา นาง อภิสร่า สว่างวงศ์ ยาว หมู่ที่ ๔ (โครงการเกิน ศักยภาพ)	เพื่อให้ถนน ได้มาตรฐาน	ก่อสร้างถนน คสล. จาก แยกถนนนายหนูพร นิมนีก – นานาง อภิสร่า สว่างวงศ์ ยาว ๗๐๐ เมตร ตามแบบ อบต. หรือตามหน่วยงาน ที่เกี่ยวข้อง (พร้อมป้ายโครงการ)	-	๑,๕๙๖,๐๐๐ อบต./อบจ./ หน่วยงานอื่น	๑,๕๙๖,๐๐๐ อบต./อบจ./ หน่วยงานอื่น	-	๑,๕๙๖,๐๐๐ อบต./อบจ./ หน่วยงานอื่น	ร้อยละของ ประชาชน เดินทาง สะดวก	ให้ประชาชน เดินทาง สะดวกและ ทำให้ลดการ เกิดอุบัติเหตุ	กองช่าง
๒๒	โครงการวางท่อ ระบายน้ำรูปตัวยู จาก ถนน ๒๔ – บ้านนาง ทองยูน โลกันต์ หมู่ที่ ๔ (โครงการเกิน ศักยภาพ)	เพื่อให้การ ระบายน้ำ สะดวกขึ้น และขยายผิว จราจร	วางท่อระบายน้ำรูปตัวยู จากถนน ๒๔ – บ้านนาง ทองยูน โลกันต์ ยาว ๖๐๐ เมตร ตามแบบ อบต. หรือตาม หน่วยงานที่เกี่ยวข้อง (พร้อมป้ายโครงการ)	-	๑,๖๑๔,๐๐๐ อบต./อบจ./ หน่วยงานอื่น	๑,๖๑๔,๐๐๐ อบต./อบจ./ หน่วยงานอื่น	-	๑,๖๑๔,๐๐๐ อบต./อบจ./ หน่วยงานอื่น	ร้อยละของ พื้นที่ที่น้ำ ท่วมลดลง	ทำให้ลด ปัญหาน้ำ ท่วม	กองช่าง
๒๓	โครงการซ่อมแซมผิว คอนกรีตเดิมด้วยแอส ฟัลท์ติก จากบ้านคำ กลาง – บ้านป่าโมง หมู่ที่ ๓ (หมู่ที่ ๕) (โครงการเกิน ศักยภาพ)	เพื่อให้ถนน ได้มาตรฐาน	ซ่อมแซมผิวคอนกรีตเดิม ด้วยแอสฟัลท์ติก จาก บ้านคำกลาง – บ้านป่า โมง หมู่ที่ ๓ กว้าง ๔ เมตร ยาว ๔๐๐ เมตร ตาม แบบ อบต. หรือตาม หน่วยงานที่เกี่ยวข้อง (พร้อมป้ายโครงการ)	๕๐๕,๖๐๐ อบต./อบจ./ หน่วยงานอื่น	๕๐๕,๖๐๐ อบต./อบจ./ หน่วยงานอื่น	๕๐๕,๖๐๐ อบต./อบจ./ หน่วยงานอื่น	-	๕๐๕,๖๐๐ อบต./อบจ./ หน่วยงานอื่น	ร้อยละของ ประชาชน เดินทาง สะดวก	ให้ประชาชน เดินทาง สะดวกและ ทำให้ลดการ เกิดอุบัติเหตุ	กองช่าง

๑.๑.๒ แผนงานอุตสาหกรรมและการโยธา(ต่อ)

ที่	โครงการ	วัตถุประสงค์	เป้าหมาย (ผลผลิตของโครงการ)	งบประมาณและที่ผ่านมา					ตัวชี้วัด (KPI)	ผลที่คาดว่าจะได้รับ	หน่วยงาน รับผิดชอบหลัก
				๒๕๖๖ (บาท)	๒๕๖๗ (บาท)	๒๕๖๘ (บาท)	๒๕๖๙ (บาท)	๒๕๗๐ (บาท)			
๒๔	โครงการก่อสร้างถนน คสล. จากบ้านค้ำกลาง - บ้านนาเจริญ หมู่ที่ ๑๐ ต.นาเจริญ หมู่ที่ ๕ (โครงการเกิน ศักยภาพ)	เพื่อให้ถนน ได้มาตรฐาน	ก่อสร้างถนน คสล. จาก บ้านค้ำกลาง - บ้านนา เจริญ หมู่ที่ ๑๐ ต.นา เจริญ กว้าง ๕ เมตร ยาว ๕,๐๐๐ เมตร ตามแบบ อบต. หรือตามหน่วยงานที่ เกี่ยวข้อง (พร้อมป้ายโครงการ)	๑๔,๒๕๐,๐๐๐ อบต./อบจ./ หน่วยงานอื่น	๑๔,๒๕๐,๐๐๐ อบต./อบจ./ หน่วยงานอื่น	-	๑๔,๒๕๐,๐๐๐ อบต./อบจ./ หน่วยงานอื่น	๑๔,๒๕๐,๐๐๐ อบต./อบจ./ หน่วยงานอื่น	ร้อยละของ ประชาชน เดินทาง สะดวก	ให้ประชาชน เดินทาง สะดวกและ ทำให้ลด การเกิด อุบัติเหตุ	กองช่าง
๒๕	โครงการซ่อมแซมผิว คอนกรีตเดิมด้วยแอส ฟัลท์ติก เส้นซอย หนองโน จากปาก ซอย - บ้านนายสำรวจ บ้านาค หมู่ที่ ๕ (โครงการเกิน ศักยภาพ)	เพื่อให้ถนน ได้มาตรฐาน	ซ่อมแซมผิวคอนกรีตเดิม ด้วยแอสฟัลท์ติก เส้นซอย หนองโน จากปากซอย - บ้านนายสำรวจ บ้านาค กว้าง ๔ เมตร ยาว ๔๐๐ เมตร ตามแบบ อบต. หรือตามหน่วยงานที่ เกี่ยวข้อง (พร้อมป้ายโครงการ)	-	๖๓๒,๐๐๐ อบต./อบจ./ หน่วยงานอื่น	๖๓๒,๐๐๐ อบต./อบจ./ หน่วยงาน อื่น	-	๖๓๒,๐๐๐ อบต./อบจ./ หน่วยงานอื่น	ร้อยละของ ประชาชน เดินทาง สะดวก	ให้ประชาชน เดินทาง สะดวกและ ทำให้ลด การเกิด อุบัติเหตุ	กองช่าง
๒๖	โครงการก่อสร้างถนน คสล. ไปศูนย์พัฒนา เด็กเล็ก หมู่ที่ ๖ (โครงการเกิน ศักยภาพ)	เพื่อให้ถนน ได้มาตรฐาน	ก่อสร้างถนน คสล. ไปศูนย์ พัฒนาเด็กเล็ก ยาว ๓๐๐ เมตร ตามแบบ อบต. หรือตามหน่วยงานที่ เกี่ยวข้อง (พร้อมป้ายโครงการ)	๖๘๔,๐๐๐ อบต./อบจ./ หน่วยงานอื่น	๖๘๔,๐๐๐ อบต./อบจ./ หน่วยงานอื่น	-	-	๖๘๔,๐๐๐ อบต./อบจ./ หน่วยงานอื่น	ร้อยละของ ประชาชน เดินทาง สะดวก	ให้ประชาชน เดินทาง สะดวกและ ทำให้ลด การเกิด อุบัติเหตุ	กองช่าง
๒๗	โครงการก่อสร้างถนน คสล. จากบ้านโนนค้อ - บ้านดอนพยอม หมู่ ที่ ๖ (โครงการเกิน ศักยภาพ)	เพื่อให้ถนน ได้มาตรฐาน	ก่อสร้างถนน คสล. จาก บ้านโนนค้อ -บ้านดอน พยอม ยาว ๑,๐๐๐ เมตร ตามแบบ อบต. หรือตาม หน่วยงานที่เกี่ยวข้อง (พร้อมป้ายโครงการ)	๒,๒๘๐,๐๐๐ อบต./อบจ./ หน่วยงานอื่น	๒,๒๘๐,๐๐๐ อบต./อบจ./ หน่วยงานอื่น	-	-	๒,๒๘๐,๐๐๐ อบต./อบจ./ หน่วยงานอื่น	ร้อยละของ ประชาชน เดินทาง สะดวก	ให้ประชาชน เดินทาง สะดวกและ ทำให้ลด การเกิด อุบัติเหตุ	กองช่าง

๑.๑.๒ แผนงานอุตสาหกรรมและการโยธา(ต่อ)

ที่	โครงการ	วัตถุประสงค์	เป้าหมาย (ผลผลิตของโครงการ)	งบประมาณและที่ผ่านมา					ตัวชี้วัด (KPI)	ผลที่คาดว่าจะได้รับ	หน่วยงาน รับผิดชอบหลัก
				๒๕๖๖ (บาท)	๒๕๖๗ (บาท)	๒๕๖๘ (บาท)	๒๕๖๙ (บาท)	๒๕๗๐ (บาท)			
๒๘	โครงการก่อสร้างถนน คสล. จากบ้านโนนค้อ – บ้านห่องคำ หมู่ที่ ๖ (โครงการเกินศักยภาพ)	เพื่อให้ถนนได้มาตรฐาน	ก่อสร้างถนน คสล. จากบ้านโนนค้อ – บ้านห่องคำ ยาว ๒,๐๐๐ เมตร ตามแบบ อบต. หรือตามหน่วยงานที่เกี่ยวข้อง (พร้อมป้ายโครงการ)	-	-	-	๕,๗๐๐,๐๐๐ อบต./อบจ./ หน่วยงานอื่น	๕,๗๐๐,๐๐๐ อบต./อบจ./ หน่วยงานอื่น	ร้อยละของประชาชนเดินทางสะดวก	ให้ประชาชนเดินทางสะดวกและทำให้ลดการเกิดอุบัติเหตุ	กองช่าง
๒๙	โครงการก่อสร้างถนน คสล. บ้านนายโย – บ้านนายหลอม หมู่ที่ ๗ (โครงการเกินศักยภาพ)	เพื่อให้ถนนได้มาตรฐาน	ก่อสร้างถนน คสล. บ้านนายโย – บ้านนายหลอม (ซ่อมผิวจราจร) ยาว ๑.๕ กิโลเมตร ตามแบบ อบต. หรือตามหน่วยงานที่เกี่ยวข้อง (พร้อมป้ายโครงการ)	๓,๔๒๐,๐๐๐ อบต./อบจ./ หน่วยงานอื่น	๓,๔๒๐,๐๐๐ อบต./อบจ./ หน่วยงานอื่น	-	-	๓,๔๒๐,๐๐๐ อบต./อบจ./ หน่วยงานอื่น	ร้อยละของประชาชนเดินทางสะดวก	ให้ประชาชนเดินทางสะดวกและทำให้ลดการเกิดอุบัติเหตุ	กองช่าง
๓๐	โครงการก่อสร้างถนน คสล. จากบ้านนายประยงค์ – ที่พักสงฆ์ หมู่ที่ ๗ (โครงการเกินศักยภาพ)	เพื่อให้ถนนได้มาตรฐาน	ก่อสร้างถนน คสล. จากบ้านนายประยงค์ ถึง ที่พักสงฆ์ ยาว ๗๐๐ เมตร ตามแบบ อบต. หรือตามหน่วยงานที่เกี่ยวข้อง (พร้อมป้ายโครงการ)	-	๑,๑๙๗,๐๐๐ อบต./อบจ./ หน่วยงานอื่น	๑,๑๙๗,๐๐๐ อบต./อบจ./ หน่วยงานอื่น	-	๑,๑๙๗,๐๐๐ อบต./อบจ./ หน่วยงานอื่น	ร้อยละของประชาชนเดินทางสะดวก	ให้ประชาชนเดินทางสะดวกและทำให้ลดการเกิดอุบัติเหตุ	กองช่าง
๓๑	โครงการก่อสร้างถนน คสล. จากที่พักสงฆ์ – ร่องดวน หมู่ที่ ๗ (โครงการเกินศักยภาพ)	เพื่อให้ถนนได้มาตรฐาน	ก่อสร้างถนน คสล. จากที่พักสงฆ์ – ร่องดวน ยาว ๕๐๐ เมตร ตามแบบ อบต. หรือตามหน่วยงานที่เกี่ยวข้อง (พร้อมป้ายโครงการ)	-	-	-	๘๕๕,๐๐๐ อบต./อบจ./ หน่วยงานอื่น	๘๕๕,๐๐๐ อบต./อบจ./ หน่วยงานอื่น	ร้อยละของประชาชนเดินทางสะดวก	ให้ประชาชนเดินทางสะดวกและทำให้ลดการเกิดอุบัติเหตุ	กองช่าง

๑.๑.๒ แผนงานอุตสาหกรรมและการโยธา(ต่อ)

ที่	โครงการ	วัตถุประสงค์	เป้าหมาย (ผลผลิตของโครงการ)	งบประมาณและที่ผ่านมา					ตัวชี้วัด (KPI)	ผลที่คาดว่าจะได้รับ	หน่วยงาน รับผิดชอบหลัก
				๒๕๖๖ (บาท)	๒๕๖๗ (บาท)	๒๕๖๘ (บาท)	๒๕๖๙ (บาท)	๒๕๗๐ (บาท)			
๓๒	โครงการก่อสร้างถนน คสล. จากนางสาว ถวิล เอ็กกา – นา ผู้ใหญ่บ้านถนอม หมู่ที่ ๙ (โครงการเกินศักยภาพ)	เพื่อให้ถนนได้ มาตรฐาน	ก่อสร้างถนน คสล. จาก นางสาวถวิล เอ็กกา – นา ผู้ใหญ่บ้านถนอม ยาว ๕๐๐ เมตร ตามแบบ อบต. หรือตาม หน่วยงานที่เกี่ยวข้อง (พร้อมป้ายโครงการ)	-	-	๑,๑๔๐,๐๐๐ อบต./อบจ./ หน่วยงานอื่น	๑,๑๔๐,๐๐๐ อบต./อบจ./ หน่วยงานอื่น	๑,๑๔๐,๐๐๐ อบต./อบจ./ หน่วยงานอื่น	ร้อยละของ ประชาชน เดินทาง สะดวก	ให้ประชาชน เดินทาง สะดวกและทำ ให้ลดการเกิด อุบัติเหตุ	กองช่าง
๓๓	โครงการก่อสร้างถนน คสล. จากนางสาวหนู ปิ่น – ทางแยกไปบ้าน โนนค้อ หมู่ที่ ๙ (โครงการเกินศักยภาพ)	เพื่อให้ถนนได้ มาตรฐาน	ก่อสร้างถนน คสล. จาก นางสาวหนูปิ่น – ทาง แยกไปบ้าน โนนค้อ ยาว ๔๐๐ เมตร ตามแบบ อบต. หรือตามหน่วยงานที่ เกี่ยวข้อง (พร้อมป้ายโครงการ)	-	๙๑๒,๐๐๐ อบต./อบจ./ หน่วยงานอื่น	๙๑๒,๐๐๐ อบต./อบจ./ หน่วยงานอื่น	-	๙๑๒,๐๐๐ อบต./อบจ./ หน่วยงานอื่น	ร้อยละของ ประชาชน เดินทาง สะดวก	ให้ประชาชน เดินทาง สะดวกและทำ ให้ลดการเกิด อุบัติเหตุ	กองช่าง
๓๔	โครงการก่อสร้างถนน คสล. จากบ้านนายบุญมี – นาผู้ช่วยมงคล หมู่ที่ ๙ (โครงการเกินศักยภาพ)	เพื่อให้ถนนได้ มาตรฐาน	ก่อสร้างถนน คสล. จาก บ้านนายบุญมี – นา ผู้ช่วยมงคล กว้าง ๔ เมตร ยาว ๑,๐๐๐ เมตร ตามแบบ อบต. หรือตามหน่วยงานที่ เกี่ยวข้อง (พร้อมป้ายโครงการ)	-	-	-	๒,๒๘๐,๐๐๐ อบต./อบจ./ หน่วยงานอื่น	๒,๒๘๐,๐๐๐ อบต./อบจ./ หน่วยงานอื่น	ร้อยละของ ประชาชน เดินทาง สะดวก	ให้ประชาชน เดินทาง สะดวกและทำ ให้ลดการเกิด อุบัติเหตุ	กองช่าง
๓๕	โครงการก่อสร้างถนน คสล. จากบ้านนายทอง สุข นานายลวัน หมู่ที่ ๙ (โครงการเกินศักยภาพ)	เพื่อให้ถนนได้ มาตรฐาน	ก่อสร้างถนน คสล. จาก บ้านนายทองสุข นานาย ลวัน กว้าง ๔ เมตร ยาว ๘๐๐ เมตร ตามแบบ อบต. หรือตามหน่วยงาน ที่เกี่ยวข้อง (พร้อมป้ายโครงการ)	-	-	-	๑,๘๒๔,๐๐๐ อบต./อบจ./ หน่วยงานอื่น	๑,๘๒๔,๐๐๐ อบต./อบจ./ หน่วยงานอื่น	ร้อยละของ ประชาชน เดินทาง สะดวก	ให้ประชาชน เดินทาง สะดวกและทำ ให้ลดการเกิด อุบัติเหตุ	กองช่าง

๑.๑.๒ แผนงานอุตสาหกรรมและการโยธา(ต่อ)

ที่	โครงการ	วัตถุประสงค์	เป้าหมาย (ผลผลิตของโครงการ)	งบประมาณและที่ผ่านมา					ตัวชี้วัด (KPI)	ผลที่คาดว่าจะได้รับ	หน่วยงาน รับผิดชอบหลัก
				๒๕๖๖ (บาท)	๒๕๖๗ (บาท)	๒๕๖๘ (บาท)	๒๕๖๙ (บาท)	๒๕๗๐ (บาท)			
๓๖	โครงการก่อสร้างถนน คสล. จากบ้านนายทองคำ – นานายทองคำ หมู่ที่ ๙ (โครงการเกินศักยภาพ)	เพื่อให้ถนนได้มาตรฐาน	ก่อสร้างถนน คสล. จากบ้านนายทองคำ – นานายทองคำ กว้าง ๔ เมตร ยาว ๔๐๐ เมตร ตามแบบ อบต. หรือตามหน่วยงานที่เกี่ยวข้อง (พร้อมป้ายโครงการ)	-	-	-	-	๙๑๒,๐๐๐ อบต./อบจ./ หน่วยงานอื่น	ร้อยละของประชาชนเดินทางสะดวก	ให้ประชาชนเดินทางสะดวกและทำให้ลดการเกิดอุบัติเหตุ	กองช่าง

- ก.ยุทธศาสตร์ชาติ ๒๐ ปี : ยุทธศาสตร์ชาติที่ ๑ ด้านความมั่นคง
- ข.แผนพัฒนาเศรษฐกิจและสังคมแห่งชาติฉบับที่ ๑๓ : หมุดหมายที่ ๑ ไทยเป็นประเทศชั้นนำด้านสินค้าเกษตรและเกษตรแปรรูปมูลค่าสูง
- ค.เป้าหมายการพัฒนาที่ยั่งยืน SDGs : เป้าหมายที่ ๙ สร้างโครงสร้างพื้นฐานที่มีความทนทานส่งเสริมการพัฒนาอุตสาหกรรมที่ครอบคลุมและยั่งยืน และส่งเสริมนวัตกรรม
- ง.ยุทธศาสตร์จังหวัดอุบลราชธานี : ประเด็นการพัฒนาที่ ๑ การพัฒนาเมืองน่าอยู่ทันสมัย
- จ.ยุทธศาสตร์การพัฒนากองครักษ์ส่วนท้องถิ่นในเขตจังหวัด : ยุทธศาสตร์ที่ ๑ การพัฒนาโครงสร้างพื้นฐาน
- ๑.ยุทธศาสตร์การพัฒนาด้านโครงสร้างพื้นฐาน
 - ๑.๑ กลยุทธ์ : ก่อสร้าง ปรับปรุง ภาชนะเก็บน้ำและพัฒนาแหล่งน้ำธรรมชาติ

๑.๑.๓ แผนงานการเกษตร

ที่	โครงการ	วัตถุประสงค์	เป้าหมาย (ผลผลิตของ โครงการ)	งบประมาณและที่ผ่านมา					ตัวชี้วัด (KPI)	ผลที่คาดว่าจะได้รับ	หน่วยงาน รับผิดชอบหลัก
				๒๕๖๖ (บาท)	๒๕๖๗ (บาท)	๒๕๖๘ (บาท)	๒๕๖๙ (บาท)	๒๕๗๐ (บาท)			
๑	ชุดลอร่องเหล่านุ่ม ๑ และหมู่ที่ ๑๐ (โครงการเกิน ศักยภาพ)	เพื่อให้ราษฎรมีน้ำ เพียงพอเพื่อการ อุปโภค - บริโภค และทำการเกษตร	หมู่ ๑ และหมู่ที่ ๑๐ ตามแบบ อบต.หรือ ตามหน่วยงานที่ เกี่ยวข้อง	-	-	-	-	๑,๐๐๐,๐๐๐ อบต./อบจ./ หน่วยงานอื่น	ครัวเรือนที่มี น้ำใช้ในการ อุปโภค - บริโภคและ การเกษตร อย่างเพียงพอ มีร้อยละ ๗๕ ของครัวเรือน	ราษฎรมีน้ำดื่ม น้ำใช้ที่สะอาด หมู่บ้านใกล้เคียง ได้ร่วมกันใช้ ประโยชน์ในการ ใช้น้ำเพื่อการ อุปโภค - บริโภค	กองช่าง
๒	ชุดลอกห้วยนางคุ่ม หมู่ที่ ๑, หมู่ที่ ๒, หมู่ที่ ๓ และหมู่ที่ ๑๐ (โครงการเกิน ศักยภาพ)	เพื่อให้ราษฎรมีน้ำ เพียงพอเพื่อการ อุปโภค - บริโภค และทำการเกษตร	ชุดลอกห้วยนางคุ่ม ตามแบบ อบต. หรือ ตามหน่วยงานที่ เกี่ยวข้อง	-	-	-	๒,๐๐๐,๐๐๐ อบต./อบจ./ หน่วยงานอื่น	-	ครัวเรือนที่มี น้ำใช้ในการ อุปโภค - บริโภคและ การเกษตร อย่างเพียงพอ มีร้อยละ ๗๕ ของครัวเรือน	ราษฎรมีน้ำดื่ม น้ำใช้ที่สะอาด หมู่บ้านใกล้เคียง ได้ร่วมกันใช้ ประโยชน์ในการ ใช้น้ำเพื่อการ อุปโภค - บริโภค	กองช่าง

๑.๑.๓ แผนงานการเกษตร(ต่อ)

ที่	โครงการ	วัตถุประสงค์	เป้าหมาย (ผลผลิตของโครงการ)	งบประมาณและที่ผ่านมา					ตัวชี้วัด (KPI)	ผลที่คาดว่าจะได้รับ	หน่วยงาน รับผิดชอบ หลัก
				๒๕๖๖ (บาท)	๒๕๖๗ (บาท)	๒๕๖๘ (บาท)	๒๕๖๙ (บาท)	๒๕๗๐ (บาท)			
๓	ก่อสร้างฝายน้ำล้นร่อง แคน นาแม่จันทร์ หมู่ที่ ๒ (โครงการเกิน ศักยภาพ)	เพื่อให้ราษฎรมี น้ำเพียงพอเพื่อ การอุปโภค – บริโภคและทำ การเกษตร	ก่อสร้างฝายน้ำล้นร่อง แคน นาแม่จันทร์ พื้นที่ ๑๕ เมตร ตาม แบบ อบต. หรือตาม หน่วยงานที่เกี่ยวข้อง	-	-	-	๘๐๐,๐ ๐๐	๘๐๐,๐๐๐ อบต./อบจ./ หน่วยงานอื่น	ครัวเรือนที่มีน้ำใช้ใน การอุปโภค – บริโภคและ การเกษตรอย่าง เพียงพอ มีร้อยละ ๗๕ ของครัวเรือน	ราษฎรมีน้ำดื่ม น้ำ ใช้ที่สะอาด หมู่บ้านใกล้เคียง ได้ร่วมกันใช้ ประโยชน์ในการ ใช้น้ำเพื่อการ อุปโภค – บริโภค	กองช่าง
๔	ก่อสร้างฝายน้ำล้น จากร่องโปง – ร่อง เหล่า หมู่ที่ ๑ (โครงการเกิน ศักยภาพ)	เพื่อให้ราษฎรมี น้ำเพียงพอเพื่อ การอุปโภค – บริโภคและทำ การเกษตร	ก่อสร้างฝายน้ำล้น จาก ร่องโปง – ร่องเหล่าตาม แบบ อบต. หรือตาม หน่วยงานที่เกี่ยวข้อง	-	-	-	-	๖๐๐,๐๐๐ อบต./อบจ./ หน่วยงานอื่น	ครัวเรือนที่มีน้ำใช้ใน การอุปโภค – บริโภคและ การเกษตรอย่าง เพียงพอ มีร้อยละ ๗๕ ของครัวเรือน	ราษฎรมีน้ำดื่ม น้ำ ใช้ที่ สะ อ า ด หมู่บ้านใกล้เคียง ได้ ร ่ว ม กั น ใช้ ประโยชน์ในการ ใช้น้ำ เพื่ อ ก ร อุปโภค – บริโภค	กองช่าง
๕	โครงการก่อสร้างฝาย น้ำล้นร่องเหล่า นา นายปราศรัย แก้วทุม ทอง หมู่ที่ ๑ (โครงการเกิน ศักยภาพ)	เพื่อให้ราษฎรมี น้ำเพียงพอเพื่อ การอุปโภค – บริโภคและทำ การเกษตร	ก่อสร้างฝายน้ำล้นร่อง เหล่า นานายปราศรัย แก้วทุมทอง จำนวน ๓ แห่ง ตามแบบ อบต.ป่า โมงหรือตามหน่วยงานที่ เกี่ยวข้อง	-	-	๑,๒๐๐,๐๐๐ อบต./อบจ./ หน่วยงานอื่น	-	๑,๒๐๐,๐๐๐ อบต./อบจ./ หน่วยงานอื่น	ร้อยละของครัวเรือน มีน้ำเพียงพอเพื่อการ อุปโภค บริโภคและ เพื่อการเกษตร	ราษฎรมีน้ำดื่ม น้ำ ใช้ที่สะอาด หมู่บ้านใกล้เคียง ได้ร่วมกันใช้ ประโยชน์ในการ ใช้น้ำเพื่อการ อุปโภค – บริโภค	กองช่าง
๖	โครงการขุดลอกคลอง น้ำเสือกินพาน จากนา นางสังวร โพร้ง – นา นางไสว ทางม หมู่ที่ ๔ (โครงการเกินศักยภาพ)	เพื่อให้ราษฎรมี น้ำเพียงพอเพื่อ การอุปโภค – บริโภคและทำ การเกษตร	ขุดลอกคลองน้ำเสือกิน พาน จากนานางสังวร โพ ร้ง – นานางไสว ทางม ยาว ๓,๐๐๐ เมตรตาม แบบ อบต.ป่าโมงหรือตาม หน่วยงานที่เกี่ยวข้อง	-	๓,๐๐๐,๐๐๐ อบต./อบจ./ หน่วยงานอื่น	๓,๐๐๐,๐๐๐ อบต./อบจ./ หน่วยงานอื่น	-	๑,๒๐๐,๐๐๐ อบต./อบจ./ หน่วยงานอื่น	ร้อยละของครัวเรือนมี น้ำเพียงพอเพื่อการ อุปโภค บริโภคและ เพื่อการเกษตร	ราษฎรมีน้ำดื่ม น้ำใช้ ที่สะอาดหมู่บ้าน ใกล้เคียงได้ร่วมกัน ใช้ประโยชน์ในการ ใช้น้ำเพื่อการ อุปโภค – บริโภค	กองช่าง

๑.๑.๓ แผนงานการเกษตร (ต่อ)

ที่	โครงการ	วัตถุประสงค์	เป้าหมาย (ผลผลิตของโครงการ)	งบประมาณและที่ผ่านมา					ตัวชี้วัด (KPI)	ผลที่คาดว่าจะได้รับ	หน่วยงาน รับผิดชอบหลัก
				๒๕๖๖ (บาท)	๒๕๖๗ (บาท)	๒๕๖๘ (บาท)	๒๕๖๙ (บาท)	๒๕๗๐ (บาท)			
๗	โครงการก่อสร้างฝายน้ำล้นห้วยแดงตอนบน หมู่ที่ ๔	เพื่อให้ราษฎรมีน้ำเพียงพอเพื่อการอุปโภค - บริโภค และทำการเกษตร	ก่อสร้างฝายน้ำล้นห้วยแดงตอนบน กว้าง ๒๐ เมตร ตามแบบ อบต. หรือตามหน่วยงานที่เกี่ยวข้อง	-	-	๑,๐๐๐,๐๐๐ อบต./อบจ./ หน่วยงานอื่น	-	๑,๐๐๐,๐๐๐ อบต./อบจ./ หน่วยงานอื่น	ร้อยละของครัวเรือนมีน้ำเพียงพอเพื่อการอุปโภค บริโภค และเพื่อการเกษตร	ราษฎรมีน้ำดื่ม น้ำใช้ที่สะอาด หมู่บ้านใกล้เคียงได้ร่วมกันใช้ ประโยชน์ในการใช้น้ำเพื่อการอุปโภค - บริโภค	กองช่าง
๘	โครงการขุดลอกร่องแดง จากนางนงเพ็ญพัทธ์ คุณสว่าง - นางนงหอมไกร วงศ์มาลี หมู่ที่ ๕ (โครงการเกินศักยภาพ)	เพื่อให้ราษฎรมีน้ำเพียงพอเพื่อการอุปโภค - บริโภค และทำการเกษตร	ขุดลอกร่องแดง จากนางนงเพ็ญพัทธ์ คุณสว่าง - นางนงหอมไกร วงศ์มาลี ยาว ๑,๐๐๐ เมตร ตามแบบ อบต. หรือตามหน่วยงานที่เกี่ยวข้อง	-	-	-	-	๑,๐๐๐,๐๐๐ อบต.	ร้อยละของครัวเรือนมีน้ำเพียงพอเพื่อการอุปโภค บริโภค และเพื่อการเกษตร	ราษฎรมีน้ำดื่ม น้ำใช้ที่สะอาด หมู่บ้านใกล้เคียงได้ร่วมกันใช้ ประโยชน์ในการใช้น้ำเพื่อการอุปโภค - บริโภค	กองช่าง
๙	โครงการขุดลอกร่องมันเหลียง จากนายประหาร กัลยาณี - สำนักสงฆ์ หมู่ที่ ๕ (โครงการเกินศักยภาพ)	เพื่อให้ราษฎรมีน้ำเพียงพอเพื่อการอุปโภค - บริโภค และทำการเกษตร	ขุดลอกร่องมันเหลียง จากนายประหาร กัลยาณี - สำนักสงฆ์ ยาว ๖๐๐ เมตร ตามแบบ อบต.ป่าโมงหรือตามหน่วยงานที่เกี่ยวข้อง	-	-	-	-	๖๐๐,๐๐๐ อบต./อบจ./ หน่วยงานอื่น	ร้อยละของครัวเรือนมีน้ำเพียงพอเพื่อการอุปโภค บริโภค และเพื่อการเกษตร	ราษฎรมีน้ำดื่ม น้ำใช้ที่สะอาด หมู่บ้านใกล้เคียงได้ร่วมกันใช้ ประโยชน์ในการใช้น้ำเพื่อการอุปโภค - บริโภค	กองช่าง

๑.๑.๓ แผนงานการเกษตร (ต่อ)

ที่	โครงการ	วัตถุประสงค์	เป้าหมาย (ผลผลิตของโครงการ)	งบประมาณและที่ผ่านมา					ตัวชี้วัด (KPI)	ผลที่คาดว่าจะได้รับ	หน่วยงาน รับผิดชอบหลัก
				๒๕๖๖ (บาท)	๒๕๖๗ (บาท)	๒๕๖๘ (บาท)	๒๕๖๙ (บาท)	๒๕๗๐ (บาท)			
๑๐	โครงการก่อสร้างฝายน้ำล้นร่องเหล่า ตอนกลาง บริเวณที่นาของนางวิเชียร โพธิ์รัง และบริเวณที่นาของนายวินัย พันธุ์คำ หมู่ที่ ๑๐	เพื่อให้ราษฎรมีน้ำเพียงพอเพื่อการอุปโภค - บริโภค และทำการเกษตร	ก่อสร้างฝายน้ำล้นร่องเหล่า ตอนกลาง บริเวณที่นาของนางวิเชียร โพธิ์รังและบริเวณที่นาของนายวินัย พันธุ์คำ ตามแบบ อบต.ป่าโมงหรือตามหน่วยงานที่เกี่ยวข้อง	-	๖๐๐,๐๐๐ อบต./อบจ./หน่วยงานอื่น	๖๐๐,๐๐๐ อบต./อบจ./หน่วยงานอื่น	-	๖๐๐,๐๐๐ อบต./อบจ./หน่วยงานอื่น	ร้อยละของครัวเรือนมีน้ำเพียงพอเพื่อการอุปโภค บริโภคและเพื่อการเกษตร	ราษฎรมีน้ำดื่ม น้ำใช้ที่สะอาด หมู่บ้านใกล้เคียงได้ร่วมกันใช้ประโยชน์ในการใช้น้ำเพื่อการอุปโภค - บริโภค	กองช่าง

รายละเอียดบัญชีครุภัณฑ์ (แบบ ผ.๐๓)
ที่นำมาจากแผนพัฒนาหมู่บ้านและแผนพัฒนาชุมชน
(พ.ศ. ๒๕๖๖-๒๕๗๐)



องค์การบริหารส่วนตำบลป่าโมก
อำเภอเดชอุดม จังหวัดอุบลราชธานี

บัญชีครุภัณฑ์
ที่นำมาจากแผนพัฒนาหมู่บ้านเบะแผนพัฒนาชุมชน (พ.ศ. ๒๕๖๖ - ๒๕๗๐)
องค์การบริหารส่วนตำบลป่าโมง อำเภอดงหลวง จังหวัดอุบลราชธานี

ที่	แผนงาน	หมวด	ประเภท	เป้าหมาย (ผลผลิตของครุภัณฑ์)	งบประมาณและที่ผ่านมา					หน่วยงาน รับผิดชอบ หลัก
					๒๕๖๖ (บาท)	๒๕๖๗ (บาท)	๒๕๖๘ (บาท)	๒๕๖๙ (บาท)	๒๕๗๐ (บาท)	
๑	บริหารงานทั่วไป	ค่าครุภัณฑ์	ครุภัณฑ์งานบ้านงานครัว	จัดซื้อถังขยะ	-	-	-	๑๐๐,๐๐๐ อบต.	-	กองช่าง
๒	เคหะและชุมชน	ค่าครุภัณฑ์	ครุภัณฑ์สำนักงาน	จัดซื้อโต๊ะทำงานเอนกประสงค์ พร้อมเก้าอี้	๒๐,๐๐๐ อบต.	๒๐,๐๐๐ อบต.	๒๐,๐๐๐ อบต.	๒๐,๐๐๐ อบต.	๒๐,๐๐๐ อบต.	กองช่าง
๓	สาธารณสุข	ค่าครุภัณฑ์	ครุภัณฑ์การเกษตร	จัดซื้อ/ซ่อมแซมเครื่องพ่นหมอกควัน	๒๐๐,๐๐๐ อบต.	๒๐๐,๐๐๐ อบต.	๒๐๐,๐๐๐ อบต.	๒๐๐,๐๐๐ อบต.	๒๐๐,๐๐๐ อบต.	สำนักปลัด
๔	เกษตร	ค่าครุภัณฑ์	ครุภัณฑ์การเกษตร	จัดซื้อซิมเมอร์สพร้อมอุปกรณ์	๒๐,๐๐๐ อบต.	๒๐,๐๐๐ อบต.	๒๐,๐๐๐ อบต.	๒๐,๐๐๐ อบต.	๒๐,๐๐๐ อบต.	กองช่าง
๕	เคหะและชุมชน	ค่าครุภัณฑ์	ครุภัณฑ์ไฟฟ้าและวิทยุ	จัดซื้ออุปกรณ์หอกระจายข่าว	๗๐,๐๐๐ อบต.	๗๐,๐๐๐ อบต.	๗๐,๐๐๐ อบต.	๗๐,๐๐๐ อบต.	๗๐,๐๐๐ อบต.	กองช่าง
๖	เคหะและชุมชน	ค่าครุภัณฑ์	ครุภัณฑ์ไฟฟ้าและวิทยุ	จัดซื้อคอมพิวเตอร์ระบบโซล่าเซลล์ จำนวน ๒๒ ต้น	๒๒๐,๐๐๐ อบต.	๒๒๐,๐๐๐ อบต.	๒๒๐,๐๐๐ อบต.	๒๒๐,๐๐๐ อบต.	๒๒๐,๐๐๐ อบต.	กองช่าง